

별주부전의 전설이 살아있는 곳 - 서포
사천시 해양관광의 중심지로 발돋움하겠습니다

하늘과 바다로 사천으로
Sacheon

2021. 12. 24.(금)

2021년 12월 2차
이장회의 자료

 서포면



목 차

총 무 팀

1. 2022년도 적십자 회비 납부 안내 1
2. 2022년도 스포츠강좌이용권 신청 안내 1
3. 코로나 상생 국민지원금 사용 마감 안내 1

맞춤형복지팀

1. 코로나19 3차접종 안내 2
2. 사회적 거리두기 방역조치 강화 안내 2
3. 5등급 자동차 운행제한 시행(변경) 알림 3

민 원 팀

1. 12월 정기분 자동차세 부과 안내 4
2. 2022학년도 초등학교 취학통지서 발송 안내 4
3. 차세대 전자여권 발급 개시 안내 5
4. 비인증 주방용 오물분쇄기 사용 근절 홍보 5
5. 겨울철 수도시설 동파 예방 요령 홍보 5

산업경제팀

1. 2022년 농업분야 사업 신청 안내 6
2. 농지원부 제도 개선 안내 6
3. 가축통계조사 협조 6
4. 2022년 상반기 공공근로사업 참여 신청 안내 7
5. 2022년 축사시설현대화사업 신청 안내 7
6. 기본형공익직불금 수령자 정보공개 실시 7
7. 2022년 임업분야 FTA 피해보전직불 지원 희망품목 신청 안내 8
8. 도라지 지역특화작목단지 육성사업 재배 의향 농가 모집 안내 8

총무팀

1 2022년도 적십자 회비 납부 안내

담당자:박아름

- 기 간
 - 집중모금: 2021. 12. 1. ~ 2022. 1. 31.(62일간)
 - 연중모금: 2021. 12. 1. ~ 2022. 11. 30.(연간)
- 대 상: 전 시민(세대주 1만원, 개인사업자 3만원, 법인 10만원 이상)
- 납부금액: 22개 마을 / 10,670천 원
- 납부방법: [별첨] 자료 참고하여 납부 홍보
- 협조사항: 2022. 1. 7.(금)까지 납부 협조

2 2022년도 스포츠강좌이용권 신청 안내

담당자:박아름

- 신청기간: 12. 15. ~ 12. 28.(화)
- 지원대상: 국민기초생활수급가구, 차상위계층, 법정한부모가구 및 범죄 피해가구 내 만5세~18세 유청소년(2004~2017년생)
- 지원내용: 1인당 월 8.5만원 범위 내 스포츠강좌 수강료 지원(10개월 이상)
- 신청방법: 스포츠강좌이용권 홈페이지(svoucher.kspo.or.kr) 신청 또는 [붙임1] 서식 작성 후 총무팀 제출
- 대상자 선정: 2022. 1. 5.(수) ~ 1. 11.(화)

3 코로나 상생 국민지원금 사용 마감 안내

담당자:박아름

- 사용기한: 12. 31.(금)(※ 기한 내 미사용시 소멸)
- 대 상: 코로나 상생 국민지원금 미사용자(체크·신용·선불카드 사용자)
- 사 용 처: 사천시 관내 제로페이 가맹점, [붙임2] 자료 참고
- 협조사항: 마을별 국민지원금 미사용자 기한내 사용 독려

맞춤형복지팀

1

코로나19 3차접종 안내

담당자:김지훈

- 대상: 2차접종 완료 후 3개월이 경과한 18세 이상 전 시민
 ※ 면역저하자, 안센접종자는 접종완료 후 2개월 이후 접종 가능
- 예약방법: 온라인(ncvr.kdca.vo.kr), 전화예약(☎831-5231, 5232, 5238)
 * 18~59세: 사전예약 후 접종 원칙
 ** 60세 이상: 사전예약 또는 의료기관 문의 후 당일 방문접종 가능
- 문의: 맞춤형복지팀(☎831-5238)
 ※ 우리면 접종률: 55.1%(12. 24일 현재)

2

사회적 거리두기 방역조치 강화 안내

담당자:김지훈

- 적용기간: 2021. 12. 18.(토) 0시 ~ 2022. 1. 2.(일) 24시
- 적용지역: 경상남도 전 지역
- 주요내용

구분	주요내용	비고
사적모임	- 전국 5인 이상 사적모임 금지 ※ 식당·카페: 접종미완료자는 이용 불가(접종완료자와 동반 이용 불가) 미접종자는 1인 단독 이용만 가능	
사적모임 외 모임·행사	- (50인 미만) 참석자 접종 여부 무관 - (50~300명) 참석인원 전원 접종완료자 등으로만 구성 - (300명 이상) 원칙 금지 / 단 공연 각종 스포츠대회, 지역축제에 한해 지자체 사전 승인 후 예외적 가능	
다중이용시설	- 21시~익일 05시 운영 중단: 유흥시설 단란주점 노래연습장 목욕장업 식당카페 - 22시~익일 05시 운영 중단: 학원, 영화관, 공연장, PC방	식당·카페는 포장배달만 가능
종교시설	- 접종여부 관계없이 수용인원 30%, 최대 299명 이내 단, 접종완료자로만 구성 시 수용인원 70%까지 가능	

- 문의: 맞춤형복지팀(☎831-5238)

- 시행시기: 미세먼지 비상저감조치 발령 다음날 06시 ~ 21시(공휴일 제외)
- 제한대상: 배출가스 5등급 자동차(저공해 미조치 차량)
 - ※ 배출가스 등급 확인(☎055-114) 또는 콜센터 (☎1833-7435) 문의
- 제한지역: 창원, 진주, 김해, 양산(94대 무인단속시스템 활용)
 - ※ 통영, 밀양, 거제 **사천 : 단속시스템 구축 완료 이후 단속 추진('22 하반기 예상)**
- 위 반 시: 과태료 10만원/일
- 제외대상: 저공해조치 및 긴급·장애인·국가유공자 차량, 영업용 자동차
- 유예대상
 - 저공해조치 신청차량 과태료 부과 유예('22. 12. 31. 까지)
 - 저감장치 미개발·장착불가 차량 단속 제외('23. 12. 31. 까지)
- 문 의: 환경보호과 대기보전팀(☎831-2773)

민원팀

1 12월 정기분 자동차세 부과 안내

담당자: 임혜진

- 납세의무자: 12. 1. 현재 과세대상 소유자
- 과세대상: 자동차, 기계장비, 이륜차
- 납부기한: 12. 31.(금)
- 고 지 서: 12. 13.(월) 일반우편 발송
 - ※ 건당 30만원 이상은 등기발송, 전자송달대상자는 우편고지서 미발송
- 협조사항: 마을방송 등을 통한 납부 독려

홍보 방송문(안)

주민 여러분께 안내 말씀 드리겠습니다.

12월은 정기분 자동차세 납부의 달입니다.

자동차세를 납부하지 않으신 주민께서는 **12월 31일까지** 가까운 금융기관에 방문하여 납부하여 주시기 바라며, 고지서를 분실하신 분은 행정복지센터로 방문하여 다시 교부받으시기 바랍니다.

2 2022학년도 초등학교 취학통지서 발송 안내

담당자: 임혜진

- 대 상: 2015. 1. 1. ~ 12. 31. 출생 아동(2021학년도 입학 유예자 포함)
- 일시/방법: 12. 8.(수) 등기발송
- 현 황: 총 9명
 - 후포(1), 조도(1), 중촌(3), 구포(1), 구평(2), 통정(1)

3**차세대 전자여권 발급 개시 안내**

담당자:임혜진

- 배 경: 보안성이 강화된 여권 제공을 통하여 국민들의 신분보호 강화
- 발급개시: 12. 21.(화)
- 주요특징
 - 표지 색상이 녹색에서 남색으로 변경
 - 사증면수가 24면은 26면으로, 48면은 58면으로 확대
 - 디자인에 우리문화유산을 활용
 - 주민등록번호 제외, 여권번호 체계 변경
 - 폴리카보네이트* 타입 개인정보면 도입 및 다양한 최신 보안요소 적용
 ※ 내구성, 내충격성 및 내열성 등을 갖춘 플라스틱의 일종(PC: Polycarbonate)
- 유의사항
 - 12. 20.(월) 18시까지 접수되는 여권은 기존 여권(녹색)으로 발급
 - 기존 여권(녹색)은 유효기간 만료 시까지 사용 가능
 - 2022년 상반기 중 기존 여권도 한시적으로 신청 가능(기존여권 소진 시까지)
- 문 의: 민원교통과 민원팀(☎831-2983)

4**비인증 주방용 오물분쇄기 사용 근절 홍보**

담당자:공주영

- 내 용: 하수처리구역 내 또는 오수처리시설이 설치된 일반가정에 제한적으로 인증기관의 인증을 받은 주방용 오물분쇄기 사용 허용, 인증 제품 구조 변경행위 근절
- 협조사항: 마을방송 등을 통한 홍보, [붙임3] 자료 참고

5**겨울철 수도시설 동파 예방 요령 홍보**

담당자:공주영

- 내 용: 안정적인 수돗물 공급 및 시민 불편최소화를 위하여 겨울철 한파대비 수도계량기 동파 예방요령 홍보
- 동파신고: 한국수자원공사 고객센터(☎ 1577-0600)
- 협조사항: 마을방송 등을 통한 홍보, [붙임4] 자료 참고

산업경제팀

1 | 2022년 농업분야 사업 신청 안내

담당자: 최천근, 김재홍

- 신청기한: 2022. 1. 14.(금)(※ 미래농업: 1. 21.)
 - 사업내용: 총114개 사업
 - 식량작물: 13개 사업
 - 원예특작: 26개 사업
 - 경영수출: 2개 사업
 - 농기계: 5개 사업
 - 축산: 55개 사업
 - 미래농업: 13개 사업
- ※ 상세 사업내용은 [별첨] 자료 참조

2 | 농지원부 제도 개선 안내

담당자: 김재홍

- 내 용
 - 2022. 4. 6. 이후 농지원부 발급이 중단되고, 농지대장으로 개편
 - 농지대장은 기존의 농업인 기준이 아닌 필지 기준으로 작성
 - 기존 농지원부는 일괄 사본편철 예정
 - 농지원부 내용 수정이 필요한 경우 2022. 2. 28.까지 신청 필요
- 협조사항: 마을방송 등을 통해 개정사항 등 홍보

3 | 가축통계조사 협조

담당자: 김재홍

- 조사대상: 관내 모든 가축
 - 주YG축: 한육우, 젓소, 돼지, 닭
 - 기타가축: 말, 염소, 면양, 사슴, 토끼, 개, 오리, 칠면조, 거위, 메추리, 꿀벌, 관상조, 타조, 오소리, 꿩, 지렁이, 기러기
- 조사기준일: 12. 1.
- 조사방법: [별첨] 서식에 따라 축종별 사육가구 수, 마릿수 등 작성

4

2022년 상반기 공공근로사업 참여 신청 안내

담당자:김재홍

- 신청기간: 2022. 1. 3. ~ 1. 12.
- 근로기간: 2022. 2. 7. ~ 6. 30.(예정)
- 선발인원: 사천시 전체 89명
 - 세부 사업은 별첨 자료 참조
- 선정자 통보: 2022. 1. 27.(목)한
- 신청방법: 산업경제팀 방문 신청

5

2022년 축사시설현대화사업 신청 안내

담당자:김재홍

- 신청방법: 2022. 1. 20.(목)까지 산업경제팀 방문 신청
 - 신청자격: 아래 조건 중 하나 이상을 만족하는 농가 및 농업법인
 - 2014. 12. 31. 이전부터 축산업 허가를 받거나 등록을 한 자
 - 만 50세 이하이며 해당 축종 농장 실무경력이 3년 이상 되는 자
 - 만 50세 이하이며 축산 관련 고등학교 및 대학 관련 학과 졸업자가 신규로 축산업을 시작하고자 하는 경우 등
 - 사업내용: 축사 및 축사시설, 방역시설 설치 등 비용 지원
 - 지원단가: 한우 260천원/m², 양돈 770천원/m², 육계 360천원/m² 등
 - 지원형태: 융자 80%, 자부담 20%(이자율 연리 1~2%, 5년 거치 10년 상환)
 - 필요서류
 - 축산업등록증 사본 1부
 - 신용조사서 1부 등
 - 사업예정부지 등기부등본 1부
- ※ 본인 소유 토지가 아닐 시 신청이 제한될 수 있음

6

기본형공익직불금 수령자 정보공개 실시

담당자:최천근

- 기 간: 12. 20. ~ 2022. 1. 3.
- 내 용: 기본형공익직불금을 신청한 농업인(법인)의 성명, 농지 지번, 등록면적, 지급금액 등 열람 가능
- 열람방법: 농림사업정보시스템(agrix.go.kr) 접속, 본인인증 후 열람 가능

7**2022년 임업분야 FTA 피해보전직불 지원 희망품목 신청 안내** 담당자:최천근

- 신청방법: 2022. 1. 6.(목)까지 산업경제팀 방문 신청
- 내 용
 - FTA 체결로 인해 가격 하락 피해 등을 입어 지원을 희망하는 임산물 품목 신청 접수(호두, 밤, 잣, 은행, 대추 품목 제외)

8**도리지 지역특화작목단지 육성사업 재배 의향 농가 모집 안내** 담당자:최천근

- 사업기간: 2022년 ~ 2024년
 - 분양시기: 매년 상반기 2회 분양예정
 - 분양수량: 1농가당 16,000주~ 80,000주 분양 가능
 - 신청방법: 12. 27.(월)까지 산업경제팀 방문 신청
- ※ 단순한 조사이며 선정되지 않을 수 있음



“함께하면 이겨낼 수 있습니다”
코로나 상생 국민지원금 사용처

사용 기간 온라인 2021.9.6.(월)부터, 오프라인 2021.9.13.(월)부터
 지급일부터 2021.12.31.(금)까지 사용 가능,
 남은 잔액은 환불되지 않고 자동 소멸

사용 대상 사천시 소재 제로페이 가맹점(소상공인·자영업자가 운영)



사용 가능 업종



전통시장, 동네마트



식당



미용실



약국, 병원



안경점



의류점



학원



프랜차이즈 가맹점 등
 (편의점, 빵집, 카페, 치킨집 등)



- 단, 지역별로 일부 사용이 제한되는 매장이 있을 수 있습니다.
- 대형마트 내 임대매장, 농협 하나로마트의 경우에도 제로페이 가맹점으로 등록된 매장에서는 사용 가능합니다.

사용 불가 업종



백화점,
복합쇼핑몰



대형마트,
기업형 슈퍼마켓



면세점



유흥업종,
사행산업



대형 전자판매점
직영 매장



프랜차이즈 직영 매장



대형 외국계 매장



대형 온라인몰



홈쇼핑



대형 배달업 등

- 다만, 배달업으로 주문하더라도 제로페이 가맹점의 자체 단말기를 사용하여 현장에서 결제하는 경우 국민지원금 사용이 가능합니다.



*제로페이 가맹점은 <https://국민지원금사용처.kr> 및 각 지방자치단체 앱·홈페이지 등에서 확인할 수 있습니다.

스포츠강좌이용권 신청서

※ 유의사항을 읽은 뒤 작성을 부탁드립니다, []에는 해당되는 곳에 "√" 표시를 합니다.

접수번호 :		접수일 :		처리기간 :	
㉞ 신청자 1	주민등록번호 (외국인등록번호)				성명
	회원구분	<input type="checkbox"/> 기초생활수급 <input type="checkbox"/> 차상위 확인서발급대상 <input type="checkbox"/> 차상위 장애인 <input type="checkbox"/> 차상위 자활근로 <input type="checkbox"/> 차상위 본인부담경감 <input type="checkbox"/> 법정 한부모지원가구 <input type="checkbox"/> 폴케어(pol-care)			
	휴대전화번호	홈페이지 ID	(선택)이메일		
	(선택)기타사항	<input type="checkbox"/> 장애여부 <input type="checkbox"/> 다문화가정 <input type="checkbox"/> 다자녀가정 <input type="checkbox"/> 없음			
	주소				
㉞ 신청자 2	주민등록번호 (외국인등록번호)				성명
	회원구분	<input type="checkbox"/> 기초생활수급 <input type="checkbox"/> 차상위 확인서발급대상 <input type="checkbox"/> 차상위 장애인 <input type="checkbox"/> 차상위 자활근로 <input type="checkbox"/> 차상위 본인부담경감 <input type="checkbox"/> 법정 한부모지원가구 <input type="checkbox"/> 폴케어(pol-care)			
	휴대전화번호	홈페이지 ID	(선택)이메일		
	(선택)기타사항	<input type="checkbox"/> 장애여부 <input type="checkbox"/> 다문화가정 <input type="checkbox"/> 다자녀가정 <input type="checkbox"/> 없음			
	주소				
㉞세대주	주민등록번호 (외국인등록번호)				성명
	동일정보 선택	<input type="checkbox"/> 기존카드발급자 <input type="checkbox"/> 세대주 <input type="checkbox"/> 신청인 <input type="checkbox"/> 기타			
㉞ 카드 발급자	주민등록번호				성명
	카드구분	<input type="checkbox"/> 체크카드			
	휴대전화번호				신청인과 관계
	주소				

※ 본 사업은 「국민체육진흥법 제22조의2(자료제공의 요청 및 전산망의 이용), 시행령 제44조의 3 (고유식별 정보 등의 처리)을 근거로 신청자의 개인정보를 수집합니다.

- ㉞ 스포츠강좌이용권을 사용하고자(스포츠강좌 수강 희망)하는 유·청소년
 - “회원구분” 기초생활수급, 차상위계층, 법정 한부모지원가구, 폴케어 중 선택하여 체크합니다.
 - “휴대전화번호” 각종 안내문자, 카드발급안내 등이 전달되므로 정확하게 작성하여 주시기 바랍니다.
 - “주소” 주민등록상 주소 전체를 정확히 기재하시기 바랍니다. (아파트 등의 경우 동호수 까지)
- ㉞ “세대주” 는 주민등록등본상 세대주 정보를 기입합니다.
- ㉞ 스포츠강좌이용권 전용카드 발급을 위해 내용을 작성합니다. “세대주” 발급을 원칙으로 하며, 불가피한 경우, 동일 세대의 성인이 “기타” 체크(추가정보 기입) 후 신청 가능합니다.
동일세대에 성인이 없을 경우, 만 14세 이상의 신청자 본인 명의로 신청 가능합니다. 단, 미성년자의 카드발급의 경우 카드발급이 원활히 이루어지지 않을 수 있으니 이점 유의하여 주시기 바랍니다.
기타 자세한 사항 및 상기사항에 해당되지 않는 경우, 담당 공무원에게 문의하시기 바랍니다.

위와 같이 20 년도 스포츠강좌이용권을 신청합니다.

20 년 월 일

신청자 또는 법정대리인 (서명 또는 인)

○○○○○시장·군수·구청장 귀하

첨부 서류	<ul style="list-style-type: none"> ◦ 해당 지자체에서 확인이 필요한 경우, 신청인의 수급증명서 사본 1부 ◦ 대리인 신청 시, 대리인 신분증명서 사본 1부 추가 	수수료 없음
-------	---	--------

【개인정보 수집·이용 및 제공에 대한 동의서】

국민체육진흥공단과 지방자치단체는 스포츠강좌이용권 신청에 필요한 개인정보의 수집·이용 및 제공을 위하여 개인정보보호법 제15조(개인정보의 수집·이용), 제17조(개인정보의 제공), 제18조(개인정보의 목적 외 이용·제공 제한), 제22조(동의를 받는 방법)에 따라 귀하의 동의를 받고자 합니다.
 ※ 작성하신 개인정보는 장애인스포츠강좌이용권 신청 및 카드발급 등 본 사업 이외 다른 목적으로 사용하지 않습니다.

1. 개인정보의 수집·이용 동의

개인정보의 수집·이용 목적	스포츠강좌이용권 신청, 카드발급 및 정산			
수집하려는 개인정보의 항목 * 주민등록번호는 국민체육진흥법 제22조 및 동법 시행령 제44조의3에 의거 처리합니다.	필 수			선 택
	◎신청자 : 주민등록번호, 성명, 수급정보, 휴대전화번호, 홈페이지ID, 주소 ◎세대주 : 주민등록번호, 성명 ◎카드발급자 : 주민등록번호, 성명, 휴대전화번호, 신청인 또는 세대주와의 관계, 주소			이메일, 다문화가정·다자녀가정 여부
개인정보의 보유 및 이용 기간	5년(보조금 관리에 관한 법률 제25조에 의거)			
동의 거부에 따른 불이익	개인정보 수집이용에 대한 동의를 거부할 권리가 있으며 필수항목 미동의시 스포츠강좌이용권 신청 불가, 선택항목 미동의시 불이익은 없습니다.			
위 내용에 동의합니다.	필수항목		선택항목	
	동의함	동의하지 않음	동의함	동의하지 않음
신청인 1	<input type="checkbox"/>	<input type="checkbox"/>	<input type="checkbox"/>	<input type="checkbox"/>
신청인 2	<input type="checkbox"/>	<input type="checkbox"/>	<input type="checkbox"/>	<input type="checkbox"/>
세대주	<input type="checkbox"/>	<input type="checkbox"/>	<input type="checkbox"/>	<input type="checkbox"/>
카드 발급자	<input type="checkbox"/>	<input type="checkbox"/>	<input type="checkbox"/>	<input type="checkbox"/>

2. 법정대리인 동의(만 14세 미만 신청자만 해당, 개인정보보호법 제22조제5항에 의거)

법정대리인 성명	연락처	관계
위 내용에 동의합니다. <input type="checkbox"/> 동의함 <input type="checkbox"/> 동의하지 않음		

3. 개인정보 제3자 제공 * 주민등록번호는 국민체육진흥법 제22조 및 동법 시행령 제44조의3에 의거 처리합니다.

제공받는 자	신한카드사
제공받는 자의 개인정보 이용 목적	카드발급 및 정산
제공하는 개인정보의 항목	카드발급자(주민등록번호, 성명, 휴대전화번호, 신청인 또는 세대주와의 관계, 주소)
제공받는 자의 개인정보 보유 및 이용 기간	탈퇴시 삭제
제3자 제공 동의 거부에 따른 불이익	카드 발급 불가
위 내용에 동의합니다. <input type="checkbox"/> 동의함 <input type="checkbox"/> 동의하지 않음	

4. (해당시)고유식별정보 및 (선택)민감정보 수집·이용

구분	(해당시)고유식별정보 수집·이용 동의	(선택)민감정보 수집·이용 동의
수집·이용 목적	스포츠강좌이용권 신청(외국인)	스포츠강좌이용권 심사 선정 우선 대상자 여부 판단
수집·이용 항목	외국인등록번호	장애여부
이용기간	5년	5년
수집·이용 동의 거부에 따른 불이익	스포츠강좌이용권 신청 불가	거부시 우선선정 대상 제외
동의여부	<input type="checkbox"/> 동의함 <input type="checkbox"/> 동의하지 않음	<input type="checkbox"/> 동의함 <input type="checkbox"/> 동의하지 않음

5. 행정정보 공동이용시스템을 활용한 스포츠강좌이용권 수급자격 심사

이용목적	스포츠강좌이용권 신청·심사·서비스 제공
공동이용 행정정보항목	주민등록표 등·초본, 국민기초생활수급증명서, 한부모가족증명서, 장애연금, 장애수당, 장애아동수당수급자확인서, 차상위 본인부담경감대상자 증명서
동의 거부에 따른 불이익	본인 해당 구비서류 제출
위 내용에 동의합니다. <input type="checkbox"/> 동의함 <input type="checkbox"/> 동의하지 않음	

※ 전자정부법 제36조에 따른 행정정보 공동이용 동의를 통해 기관의 업무처리담당자가 전자적으로 본인의 구비서류(공동이용 행정정보)를 확인하는 것에 귀하의 동의를 받고자 합니다.

【부정·불성실 사용 처리기준 동의서】

국민체육진흥공단과 지방자치단체는 장애인스포츠강좌이용권 사용 및 강좌지원과 관련된 부정·불성실 처리기준에 대해 다음과 같이 안내하고 귀하의 동의를 받고자 합니다.

위 반 유 형	조치사항
① 이용자(보호자, 세대원 등 포함)와 강좌시설의 담합에 의한 현금화 - 강좌의 제공 없이 또는 수강료보다 높게 이용권 카드를 결제하고, 전액 또는 일부를 현금화함	○ 이용권 지원중단 및 해당금액 반환조치 ○ 이용자 조치사항 - 1차 적발 : 해당 월부터 2년간 이용제한 - 2차 적발 : 영구 이용제한 ○ 강좌시설 조치사항 - 1차 적발 : 해당 월부터 2년간 선정취소 - 2차 적발 : 영구 취소
② 이용자(보호자, 세대원 등 포함)의 카드 부정사용 - 타인에게 카드를 양도·대여 - 이용자가 아닌 타인이 양도받은 이용권 카드를 결제해 수강료를 지원받음	○ 이용권 지원중단 및 해당금액 환수 ○ 이용자 조치사항 - 1차 적발 : 해당 월부터 2년간 이용제한 - 2차 적발 : 영구 이용제한 ○ 부정거래자 조치사항 - 1차 적발 : 해당 월부터 2년간 이용제한 - 2차 적발 : 영구 이용제한
③ 지원 미대상자의 카드 부정발급 - 타인의 개인정보를 이용해 이용권 카드를 발급받아 부당하게 이용	○ 이용권 지원중단 및 해당금액 환수 ○ 사안에 따라 관련법규에 따라 처리 - 여신전문금융업법 제70조, 개인정보 보호법 제70조, 형법 제225조, 제230조, 제231조, 제232조, 제236조, 제360조(공문서 위조, 사문서 위조, 점유이탈물 횡령 등)
④ 공급자(강좌시설)의 카드 부정사용 - 시설주에게 카드 양도로 인한 부당거래 - 이용자의 해외 출국 등으로 결석이 예상됨에도 시설주 임의 결제	○ 시설주로부터 해당금액 환수 ○ 이용자 조치사항 - 1차 적발 · 이용자 동의 없이 시설주 임의 결제 : 강력 경고 · 이용자와 시설주의 담합 : 2년간 이용제한 - 2차 적발 : 영구 이용제한 ○ 강좌시설 조치사항 - 1차 적발 : 해당 월부터 2년간 선정취소 - 2차 적발 : 영구 취소
⑤ 시설관리자의 횡령 등 - 타인(개인 또는 시설단체 등)을 대리하여 스포츠강좌이용권을 발급 받은 후 명의자 모르게 시설과 담합하여 횡령하거나 타인이 사용하도록 하는 등 부당하게 사용한 경우	○ 이용권 지원중단 및 해당금액 환수 ○ 사안에 따라 관련법규에 따라 처리 (여신전문금융업법 제70조, 개인정보보호법 제70조, 형법 제355조 횡령, 배임 등)
⑥ 단기 스포츠체험강좌 부정사용 - 타인의 개인정보를 이용해 단기스포츠 체험강좌를 신청해 지원받음	○ 해당금액 환수 ○ 사안에 따라 관련법규에 따라 처리 (여신전문금융업법 제70조, 개인정보보호법 제70조 등)

위 반 유 형	조치사항
⑦ 이용자가 결제 후 정당한 사유 없이 월 출석일수의 50% 이상 결석 - 강좌시설 또는 자치단체에 결석 사유 (사고, 입원 등) 미설명 - 2회 이상 연락에도 정당한 사유 없이 반복 결석	○ 강좌시설 : 기초 자치단체 통보 - 해당금액 환수(50% 미만 출석일에 대한 수강료는 이용자 부담) - 강좌시설에 대한 불이익 없음 - 단, 미통보 누적 2회시 시설선정 취소 1년 ○ 이용자 지원중지 - 수강료 환수 후 해당 월부터 지원중단
⑧ 이용자가 당해 연도 지원기간 중 누적 2회 미결제	○ 조치사항 - 1회 : 보호자 대상 상황 확인 - 2회 : 지원중단(선택사항) ○ 상황 확인 후 지원중단 여부 결정 ○ 사고, 입원, 이사 등 부득이한 정황 고려
⑨ 그 밖의 부당한 방법으로 스포츠강좌 이용권을 사용(공급)하는 경우 등	○ 사안에 따라 처리 - 지원제한기간은 위반행위, 제반 상황에 따라 50% 범위 내에서 가감 가능

위 내용에 동의합니다.

동의함

동의하지 않음

위 임 장

위임자 성명 :

생년월일 :

주민등록상 주소 :

본인은 스포츠강좌이용권 신청을 아래 사람에게 위임하며, 동 위임에 따른 모든 책임을 본인이 질 것을 서약합니다.

대리인 성명 :

생년월일 :

주민등록상 주소 :

위임자와의 관계 :

【(대리인) 개인정보 수집·이용에 대한 동의서】

개인정보의 수집·이용 목적	스포츠강좌이용권 대리 신청
수집하려는 개인정보의 항목	대리인 성명, 생년월일, 주소, 관계
개인정보의 보유 및 이용 기간	5년
동의 거부에 따른 불이익	스포츠강좌이용권 신청 불가
위 내용에 동의합니다. <input type="checkbox"/> 동의함 <input type="checkbox"/> 동의하지 않음	

20 년 월 일

(위임자)

(서명)

(대리인)

(서명)

우리집 '주방용 오물분쇄기' 수질 오염의 주범?



적합제품

주방용 오물분쇄기는 음식물찌꺼기의 20% 미만만 하수도로 배출되어야 하고
남은 음식물찌꺼기는 80% 이상 회수통으로 회수에 음식물종형제 분투로 배출해야 합니다.



< 불법 제품 > *다양한 방식 제품의 경우 다를 수 있습니다.



한국물기술인증원 확인

* 한국물기술인증원 인증 제품은 공식 홈페이지(www.kiwatec.or.kr)에서 확인할 수 있습니다.

불법제품 사용의 피해는 고스란히 우리에게 돌아옵니다



* 불법 제품을 사용하면 사용자는 100만원 이하의 과태료를, 판매자는 2년 이하의 징역 또는 2,000만 원 이하의 벌금형에 처해질 수 있습니다.



환경부



한국환경공단

마음속에 불사랑 생활속에 불절약
겨울철 수도계량기 동파예방 요령

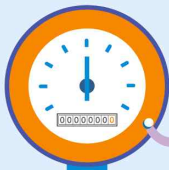

수도계량기 동파예방을 위해 **수도계량기보호통을 꼭 점검**하여 불편없는 겨울나시기 바라며, **수도계량기 동파예방**은 시민여러분의 적극적인 협조가 필요합니다.



이렇게 점검합니다.

- ☑ 수도계량기보호통 뚜껑에 틈새가 있는지
- ☑ 수도계량기보호통에 물이 고여 있는지
- ☑ 수도계량기보호통에 보온재가 파손되어 있는지
- ☑ 노출된 수도배관은 보온되어 있는지



이렇게 조치합니다.

- ☑ 형겅 등으로 계량기보호통 틈새를 막고
- ☑ 계량기보호통 안에 고인 물을 제거하고
- ☑ 계량기보호통 안에 형겅 등을 넣어 보온
- ☑ 노출된 수도관은 배관용 스티로폼이나 형겅으로 감싼다.



이렇게 대처합니다.

- ☑ 응급조치로 헤어드라이기로 녹인다.
- ☑ 미지근한 물에서 점차 따뜻한 물로 부어 녹인다.
- ☑ 수도계량기가 깨어지거나 수도시설이 동파되면 신고합니다.

동파방지 5가지 방법

1 보호통 안에 원형 스티로폼, 보온재 파손 주의



2 보호통 안에 고인물 금지, 스티로폼 틈 보온재로 덮기



3 옥외 화장실 외부에 노출된 배관에는 보온재를 꼼꼼히 씌기



4 장시간 외출 시, 수돗물을 매우 약하게 틀기



5 동파방지열선 구매해서 활용하는 것도 예방에 도움



동파신고 1577-0600

“한파주의보” 발생시 반드시 수도꼭지를 조금 열어 놓으세요.

