

제2편 분야별 성과

- 제 1 부 - 일반행정
- 제 2 부 - 행정복지
- 제 3 부 - 문화관광
- 제 4 부 - 안전도시
- 제 5 부 - 항공경제
- 제 6 부 - 보 건
- 제 7 부 - 농업기술
- 제 8 부 - 평생학습
- 제 9 부 - 환경사업
- 제10부 - 상하수도사업



제1부 - 일반행정

- 제1장 기획예산
- 제2장 공보감사
- 제3장 혁신법무

제1장 기획예산

제1절 기획관리

1. 주요업무계획 수립 추진

주요업무계획은 주요업무추진을 위한 세부내용을 밝힌 계획서로서 2022년 주요업무의 추진목표와 추진일정을 사전에 철저히 명시하고 사업의 추진상황 및 성과에 대해 체계적으로 관리하여 주요사업의 생산성 향상과 자원의 효율적 이용으로 합리적인 시정을 실현하고자 하는 것이다.

기획예산담당관에서 주요업무계획 작성 기준을 통보하면 각 부서에서는 사업 성격별로 일반사업, 역점사업, 신규사업으로 구분하여 업무계획을 수립하고 주요업무계획 보고회를 통해 업무계획을 종합적으로 분석하게 되며, 이를 토대로 주요업무시행계획을 확정하게 된다.

2022년 주요업무시행계획은 7개 분야 345개 사업으로 분야별 현황은 다음과 같다.

계	새로운 미래, 준비된 사천	항공우주산업 중심기지 육성	환경과 자연의 가치에 집중한 관광도시 조성	성장 잠재력을 높여 모두가 잘사는 도시 완성	모두가 행복할 수 있는 사회 안전망 강화	지속 가능한 도시 경쟁력 확보	시민 만족을 위한 시정 경쟁력 강화
345	13	23	22	54	84	107	42

2. 주요정책토론회 운영

각종 시정시책과 주요 현안의 추진방향에 대한 자문·심의·연구를 위해 부시장, 국·소장 등 내부 공무원으로 구성된 주요정책토론회를 운영하고 있으며, 2022년도 주요정책토론회를 통해 심의한 결과는 다음과 같다.

● 시정조정위원회 안건 심의결과

운영횟수	토론과제	비고
3회	1. 사천바다케이블카 주차장 조성사업 추진 방향	관광진흥과
	2. 2022년 행정기구 개편안	행정과
	3. 사천에어쇼 발전방안 토론	우주항공과

3. 시장·부시장 지시사항 적극 추진

시정의 업무방향을 제시하는 시장·부시장 지시사항을 수시 점검·분석하여 부서별 실천의지를 표명하고 부진사항 및 추진 상 문제점을 도출하여 보완대책을 강구해 나가는 등 당부사항의 완벽한 이행에 철저를 기하여 왔을 뿐 아니라, 지역발전에 대한 시민의 기대에 부응하였으며, 2022년도 시장·부시장 지시사항 추진현황은 다음과 같다.

● 시장·부시장 지시사항 추진현황

건수	추진상황				비고
	완료	추진중	추진보류	추진불가	
82	64	18	-	-	

4. 발전소주변지역 지원사업 추진

발전소주변지역에 대한 지원사업 추진으로 전력사업에 대한 지역주민의 이해 증진을 도모함은 물론 주민소득증대

와 지역발전에 기여하고 있으며, 발전소주변지역 지원현황은 다음과 같다.

(단위: 건, 천원)

구분	지원사업			융자사업		비고
	계	기본지원사업	특별지원사업	계	기업유치 주민복지	
건수	25	24	1	9	3 6	
금액	3,012,500	284,500	2,728,000	325,000	170,000 155,000	

5. 의회운영 협조체제 강화

시의회 정례회, 임시회, 행정사무감사 및 결산감사, 서면질문 등 집행기관에 대한 시의회의 각종 자료 요구 시 정확한 자료를 제공하고자 노력하고 지역현안 해결과 특별위원회 및 상임 위원회 활동을 적극 지원하고 있으며, 지역현안에 대하여 공동대처 방안을 마련하는 등 시정 전반을 협의하고 시정발전의 방향을 모색하였다.

● 의회운영지원상황

회기	안건처리		간담회	비고
	임사회 정례회	접수 처리		
7회(50일)	2회(35일)	143건 139건	11회	

6. 정책자문단 운영 및 적극 활용

전문가의 폭넓은 시정참여 기회 확대 및 주요정책에 대한 자문을 통하여 시정의 운영방향 설정 및 정책결정에 적극 활용하기 위해 2010. 12. 31. 정책자문단 운영조례를 제정하여 교수 등 각 분야의 전문가 35명으로 구성하였다. 그러나 최근 우주항공청 설립 등 급변하는 상황에 대응하기 위해 행정복지, 우주항공, 산업경제, 문화관광, 안전도시, 농·수산 6개 분과별로 개편하여 2023년 3월부터 본격적으로 활동을 시작하여 지역 현안사항에 대한 용역이나 자문의뢰 등을 통해 시의 발전 자료로 적극 활용할 계획이며, 2022년도의 운영현황은 아래와 같다.

구분	회의개최	용역건수	자문의뢰건수	비고
계	0	0	0	2022년 6월 30일 기존 위원 임기 만료

집필자: 기획팀장 황 현 충

제2절 예산운용

2022년도 지방재정운용은 지역경제활성화 및 주민생활안정을 위한 지방재정의 효율성 제고와 건전 운영에 목표를 두고, 안심생활 환경조성, 일자리 창출사업 및 역동적 지역경제 조성과 복지 분야에 많은 예산이 반영되어 시민의 삶의 질 향상과 행복도시 조성에 기여하였다.

(단위: 백만원)

구분	2022		2021		증감액	증감률(%)
	예산액	구성비(%)	예산액	구성비(%)		
계	1,001,143	100.00	851,400	100.00	149,743	17.59
일반회계	933,915	93.28	780,262	91.64	153,653	19.69
특별회계	67,228	6.72	71,138	8.36	△3,910	△5.50

가. 일반회계

● 세입

일반회계 기준으로 2022년도 세입을 살펴보면 전년도와 비교하여 자체수입인 지방세는 2,943백만원(3.31%) 증가, 국·도비 보조금은 17,709백만원(5.87%) 증가하였으며, 세외수입은 5,641백만원(15.32%) 감소하였다.

(단위: 백만원)

구분	2022		2021		증감액	증감률(%)
	예산액	구성비(%)	예산액	구성비(%)		
총계	933,915	100.00	780,262	100.00	153,653	19.69
지방세	91,887	9.84	88,944	11.40	2,943	3.31
세외수입	31,187	3.34	36,828	4.72	△5,641	△15.32
경상적 세입수입	17,119	1.83	23,181	2.97	△6,062	△26.15
임시적 세외수입	12,068	1.29	12,325	1.58	△257	△2.09
지방행정제재·부과금	2,000	0.21	1,322	0.17	678	51.29
지방교부세	369,090	39.52	262,368	33.63	106,722	40.68
조정교부금	49,457	5.30	38,344	4.91	11,113	28.98
보조금	319,362	34.20	301,653	38.66	17,709	5.87
국고보조금	230,466	24.68	233,493	29.92	△3,027	△1.30
도비보조금	88,895	9.52	68,160	8.74	20,736	30.42
지방채	0	0.00	7,500	0.96	△7,500	△100
보전수입 등 내부거래	72,933	7.81	44,625	5.72	28,308	63.44

● 세출

일반회계 기준으로 2022년도 세출을 성질별로 살펴보면 경상이전이 393,283백만원(42.11%), 자본지출이 338,788백만원(36.28%), 인건비가 84,290백만원(9.03%)으로 큰 비중을 차지하였다. 기능별은 사회복지 분야

가 221,372백만원(23.70%)으로 가장 큰 비중을 차지하였으며 다음으로는 농림해양수산 분야가 134,268백만원(14.38%)으로 큰 비중을 차지하였다.

[성질별]

(단위: 백만원)

구분	2022		2021		증감액	증감률(%)
	예산액	구성비(%)	예산액	구성비(%)		
계	933,915	100.00	780,262	100.00	153,653	19.69
인건비	84,290	9.03	83,113	10.65	1,177	1.42
물건비	42,634	4.57	38,919	4.99	3,715	9.55
경상이전	393,283	42.11	343,134	43.98	50,149	14.61
자본지출	338,788	36.28	273,853	35.10	64,935	23.71
융자 및 출자	24	0.00	35	0.00	△11	△31.43
보전재원	4,120	0.44	200	0.03	3,920	1960
내부거래	46,168	4.94	15,874	2.03	30,294	190.84
예비비 및 기타	24,608	2.63	25,134	3.22	△526	△2.09

[기능별]

(단위: 백만원)

구분	2022	
	예산액	구성비(%)
합계	933,915	100.00
일반공공행정	123,067	13.18
공공질서 및 안전	27,031	2.89
교육	18,660	2.00
문화 및 관광	49,723	5.32
환경	57,359	6.14
사회복지	221,372	23.70
보건	19,259	2.06
농림해양수산	134,268	14.38
산업·중소기업 및 에너지	9,826	1.05
교통 및 물류	46,175	4.94
국토 및 지역개발	124,354	13.32
예비비	11,589	1.24
기타	91,232	9.77

나. 특별회계

2022년도의 특별회계 내역을 살펴보면, 총 15개 특별회계 67,228백만원 중 공기업특별회계가 37,427백만원 (55.67%), 기타특별회계가 29,801백만원(44.33%)의 비중을 차지하였다.

2022년도의 세입을 분석해 보면 세외수입이 전년대비 69백만원(0.25%) 증가하였다.

● 세입 (단위: 백만원)

구분	2022예산액	2021예산액	증감액	증감률(%)
합계	67,228	71,138	△3,910	△5.50
세외수입	27,557	27,488	69	0.25
경상적 세외수입	23,892	23,174	718	3.10
임시적 세외수입	800	444	359	80.37
지방행정제재·부과금	2,865	3,871	△1,006	△25.97
보조금	5,633	7,214	△1,581	△21.92
국고보조금	5,546	6,627	△1,081	△16.31
도비보조금	87	587	△500	△85.18
보전수입 등 내부거래	34,037	36,436	△2,399	△6.58

● 세출 (단위: 백만원)

구분	2022	
	예산액	구성비(%)
합계	67,228	100.00
일반공공행정	11	0.02
환경	42,158	62.71
사회복지	3,308	4.92
농림해양수산	7,295	10.85
산업·중소기업 및 에너지	2,449	3.64
국토 및 지역개발	10,783	16.04
예비비	300	0.45
기타	924	1.37

집필자: 예산팀장 류재희

제3절 시정평가

1. 성과관리시스템 부서평가

통합성과관리시스템구축(2015년 9월)으로 부서별 주요업무 추진에 대한 공정하고 객관적인 평가체계 확립을 통한 성과중심의 조직운영과 시민중심의 행정 서비스 향상을 도모하였다.

● 평가개요

- 대상기간: 2022년 1월 ~ 12월
- 대상부서: 전 부서(35개 부서), 14개 읍면동
- 대상지표 및 과제

부서	전략목표	성과지표			이행과제	비고
		계	부서	공동		
관과소	35	19	343	336	7	348
읍면동	14		14	14		

- 평가방법

- 관과소: 정량평가(80%), 정성평가(5%), 우수시책평가(5%), 상급자평가(10%), 가·감점
- 읍면동: 정량평가(90%), 우수시책평가(5%), 상급자평가(5%), 가·감점

● 평가결과

(관·과·소 평가)

순위	부서명	점수	수상내역	비고
1	치매관리과	치매관리과	최우수	
2	미래농업과	미래농업과	우수	
3	우주항공과	우주항공과	우수	
4	기획예산담당관	기획예산담당관	장려	
5	재난안전과	재난안전과	장려	
6	노인장애인과	노인장애인과	장려	
7	토지관리과	토지관리과	장려	
8	행정과	행정과	장려	

(읍·면·동 평가)

순위	부서명	점수	수상내역	비고
1	벌용동	83.615	최우수	
2	곤명면	81.264	우수	
3	용현면	79.247	장려	
4	향촌동	79.03	장려	

2. 제안 모집

열린 시정, 경영행정으로 행정의 효율성을 높이고 시정 발전을 도모하기 위해 시민 및 공무원으로부터 창의적인 아이디어를 연중 모집하여 시정에 반영해 나가고 있다.

● 제안접수 및 처리현황

계	제안접수		계	채택제안		계	시상		비고
	국민제안	공무원제안		국민제안	공무원제안		국민제안	공무원제안	
438	419	19	19	10	9	10	1	9	

집필자: 시정평가팀장 안 옥 희

제4절 대외협력

1. 대외협력 활성화

가. 사천시 국내외 교류협력 현황

구분	도시명	결연일	인구(만명)	면적(km ²)	비고
국내자매도시	전북 정읍시	1999. 5. 26.	10.6	692	단풍미인 (쌀, 한우, 복분자주)
	경남 의령군	2001. 6. 13.	2.6	482	토요애(수박, 호박, 망개떡), 의령소바
	경기도 남양주시	2016. 10. 12.	73.3	458	나전칠기, 먹골배, 유기농 채소
	경기도 용인시	2021. 2. 25.	109.3	591	백옥쌀, 남사오이, 모현 엽경채류
국제자매도시	일본 히로시마현 미요시시	2001. 5. 24. (1992. 5. 25.)	5	778	자동차, 전기 기계, 반도체
국제우호도시	중국 절강성 주산시	2004. 11. 17.	115.7	22,200	수산업, 관광업, 항공산업
	중국 광둥성 청원시	2013. 6. 4.	396.9	19,278	우주항공, 제약, 통신, 컴퓨터
	중국 귀주성 안순시	2015. 4. 10.	247	9,267	에너지, 관광, 화학, 식품가공
	중국 산둥성 일조시	2021. 8. 31.	309.5	5,371	철강, 자동차, 에너지, 광산

나. 2022년 활동 성과

- 사천시는 국내외 자매·우호교류도시에 민선8기 사천시장 취임 인사를 담은 서한문을 발송하여 코로나19가 진정되면 다양한 분야에서 교류 활동이 이루어질 수 있도록 우호협력 관계를 재차 확인하였다.
- 4월, 코로나19로 인해 오랜 기간 단절된 교류의 재개를 위해 국내외 자매·우호교류도시와 관광홍보물 교류사업을 제안하여 관광자원 및 도시홍보자료를 관광안내소에 비치하고 공식 SNS에 게재하는 등 온·오프라인 양면 홍보를 추진함으로써 코로나19 위기 속 지속가능한 교류 방안을 개발하였다.
- 5월, 관내 학교에 중국 청원시 국제 우호도시 청소년 서화 공모전을 안내하여 동성초등학교 재학생 3명이 참여하여 우수상을 수상하였으며, 주산시 한·중 수교 30주년 기념 특별 전시회에 사천8경의 모습과 관광사진 공모전 우수작, 블랙이글스 곡예비행 등 30장을 출품하여 사천시를 홍보하는 등 중국 우호협력 도시와의 교류를 꾸준히 이어가고 있다.
- 9월~10월, 코로나19가 진정되어 국내 자매도시의 각종 행사가 개최되었으며, 제33회 정읍시 문화제, 제28회 정읍시민의 날, 2022 의령 리치리치 페스티벌 개최를 축하하기 위해 자매도시를 방문하였고, 제36회 남양주시 정약용 문화제 기념행사에 축하 영상을 발송하여 코로나19로 단절되었던 교류 재개 의사를 밝히며 협력관계를 돈독히 하였다.
- 10월, 코로나19로 인해 3년 만에 개최된 2022 사천에어쇼에 국내 자매도시를 초청하여 우주항공도시 사천시의 이미지 제고에 기여하였으며, 폴란드 제슈프시를 초청하여 우주·항공산업 분야의 협력 강화 및 경제적 협력 관계를 넘어 다양한 분야의 교류를 위한 자매결연 체결을 논의하였다.
- 11월, 베트남 호치민 문화예술원이 우리시를 방문하여 사천시 주요 시설·관광지를 견학하고 베트남에 홍보할 사천시 관광지를 촬영하였으며, 한국과 베트남 간 문화교류센터 건립 협의 및 베트남 계절노동자 파견 협력을 논의하는 등 새로운 국제도시와의 교류 계기를 마련하였다.
- 또한, 출향인에게 사천시 공공시설 입장료와 사용료를 사천시민과 동일하게 할인혜택을 지원하는 사천향우인증 발급과 출향인과 출향인 단체와의 교류·협력에 필요한 사항을 규정한 「사천시 출향인 교류·협력 및 지원에 관한 조례」가 제267회 사천시의회 제2차 정례회에서 의원발의 되었으며 이를 수용하여 출향인의 애향심 고취와 시 발전을 도모하였다.

2. 고향사랑기부제 추진

- 2023. 1. 1일부터 시행되는 고향사랑기부제 추진을 위해 고향사랑기부금 준비단(준비단장: 부시장)을 구성하여 답례품 개발 및 홍보방안 수립 등 제도 활성화를 위한 사전준비를 철저히 하였다.
- 9월~10월, 홍보계획을 수립하여 옥내외전광판, 사천시 공식 SNS, 사천 소식지 홍보자료 게재, 관내 40개소 현수막 게시, 관내 공공기관 내 X-배너를 설치, 홍보 리플릿 800부 배부 및 자체 홍보영상을 제작하여 각종 회의 시 홍보하였으며, 제도 시행 한 달 전인 12월에는 언론사 지면광고를 게재하는 등 고향사랑기부제에 대한 시민들의 인지도를 높이기 위해 적극적인 홍보를 실시하였다.
- 10월, 농협사천시지부와 고향사랑기부제 업무협약을 체결하여 고향사랑기부제 정착 및 건전한 기부문화 조성·확산을 위한 상호협력체계를 구축하였다.
- 11월, 고향사랑 기부자에게 제공하는 답례품과 공급업체 심사를 위한 「사천시 답례품 선정위원회」를 구성하여 2번의 회의를 개최하였으며, 12월, 답례품 품목과 공급업체를 최종 선정하고, 「사천시 고향사랑 기부금 모금 및 운용에 관한 조례」를 제정하였다.

3. 남해안남중권발전협의회 활동

가. 남해안남중권발전협의회 현황

의회명	구성일자	참여 지자체명(9개 지자체)	협의회장		비고
			직위	성명	
남해안남중권발전협의회	2011. 5. 3.	• 경남(4개 지자체) - 진주시, 사천시, 남해군, 하동군 • 전남(5개 지자체) - 여수시, 순천시, 광양시, 고흥군, 보성군	보성군수	김철우	제7대 (22. 8. ~ '24. 7.)

나. 2022년 주요 활동

- 2022년에는 다양한 교류협력 사업과 역량강화 및 공동협력사업을 계획하였으나, 코로나19 팬데믹의 지속으로 제5회 남해문화예술제를 제외한 대부분의 사업이 취소 또는 축소하여 진행되었다.
- 11월, 2022년 진주국제농식품박람회에 전 남중권 회원시군이 판매부스를 운영하여 우수 농산물에 대한 홍보로 지역산업에 활력을 불어넣었다.
- 또한, 남해안남중권 우주산업 육성과 국도 2호선 확장 등 남해안남중권 시군의 공동번영을 위한 사업을 중앙 부처에 공동건의하여 사업이 반영될 수 있도록 지속적으로 노력하였다.

집필자: 기획팀장 황현충

제2장 공보감사

제1절 공보관리

1. 개설

시민의 알 권리를 충족시키고 시민으로부터 신뢰받는 행정을 구현하기 위해 주요 시정 현안 및 시책에 대한 보도 자료를 적기에 제공하고, 신문·통신·방송 등 다양한 언론매체를 통한 시정 홍보뿐만 아니라, 시민의 다양한 욕구를 충족할 수 있는 우리 시 소식지「사천N」월 1회 발행하여 일방적인 정보전달이 아닌 시민과의 양방향 소통에 주력하였다.

2. 홍보매체를 통한 홍보

가. 신문 및 통신사

- 시정추진상황과 부서별 추진 현안사업 등에 대해 주요 일간지 등 다양한 언론매체에 일일 보도자료를 적기에 제공하여 시민들의 알권리를 충족시키고 시정참여를 유도하였다.
- 시정 주요현안 및 이슈 관련 언론사 인터뷰 및 취재 요청 시 적극 지원하여 신속하고 혁신적인 시정 이미지에 노력하였다.

나. 방송

- KBS 진주, MBC 경남, 서경방송 TV, 라디오 등 방송매체와 프로그램을 통해 시정의 발전상을 소개하고 미래상을 제시함으로써 시민과 소통하는 양방향 시정홍보로 대외경쟁력 강화에 노력하였다.

다. 사천소식지(사천N) 발행

- 주요한 시정시책과 유익한 생활정보를 시민에게 알리고 시정을 보다 정확하게 홍보하고, 시민의 다양한 욕구 충족을 위한 생동감 있는 기사 게재 등 신뢰받는 시정구현에 기여코자 매월 15,000권을 제작, 관내 신청 가구 및 출향인사, 향우들에게 배포하여 시정시책에 대한 홍보를 지속적으로 실시하였다.

라. 기타

- 행정 동우회, 관내 기관단체장에게 국정홍보물과 경남공감, 사천소식지를 전달하여 설득력 있는 홍보는 물론, 시정시책에 대한 올바른 여론형성에 기여하였다.
- 지역 CATV를 이용하여 1일 5회 이상 자막광고를 통해 시민의 알권리 충족 및 생동감 있는 시정홍보를 실시하였다.

3. 테마, 기획특집 홍보 확대

- 시의 역동적인 발전상을 널리 홍보하기 위해 시정·시책의 추진상황 및 현황 등을 월별, 시기별에 맞게 테마과제로 선정, 다수의 기획기사를 언론매체 등에 집중 보도토록 하여 ‘항공우주산업과 해양관광 도시’ 이미지 정립에 기여하였다.

집필자: 공보팀장 김승훈

제2절 미디어 관리













1. 개설

홍보 패러다임 변화에 부응하고 뉴미디어 시대에 맞추어 유튜브 채널을 비롯한 다양한 SNS 채널 운영과 시정뉴스 제작으로 신속하고 효율적인 시정 홍보는 물론 시민과의 소통과 공감으로 열린 시정 구현에 집중하였다.

2. SNS 채널 운영

SNS를 활용한 적극적인 시정 홍보를 위해 유튜브(사천TV) 등 6개 채널을 운영하고, 채널별 동영상과 이미지를 제작·게시하여 시정·시책, 행사, 관광 등의 다양한 정보를 효과적으로 홍보하고 시정의 공감대 형성 및 시정 관심도를 제고하였다.

- 유튜브(사천TV) 채널에 다양한 시정 소식과 시책 홍보 영상은 물론 계절별 주요 관광지, 사천의 맛 등 흥미를 유발할 수 있는 영상을 제작·게시하여 '살기좋은 사천, 아름다운 사천, 행복도시 사천' 홍보에 주력하여 구독자 수 1만 명을 달성하였다.
- 카카오톡 채널을 활용하여 신속하고 효율적인 시정 홍보를 통하여 시민에게 맞춤형 정보 제공과 양질의 콘텐츠를 제공하였다.
- '제7기 사천시 SNS 서포터즈'를 운영(24명)하여 현장에서 직접 취재한 지역 소식과 관광 정보 등을 생생하게 전달하고 시민의 시정 참여와 소통 활성화에 기여하였다.
- 월 1~2회 다채로운 주제와 형식의 SNS 이벤트를 실시하여 시민의 시정 참여 기회와 관심도를 높이고 사천시의 다양한 소식을 효과적으로 홍보하였다.
- 사천시 공식 SNS 채널 현황

  유튜브 www.youtube.com/@sacheontv	  네이버 블로그 hblog.naver.com/sacheoncity	  페이스북 www.facebook.com/risingsacheon
  카카오토리 story.kakao.com/#ch/sacheoncity	  인스타그램 instagram.com/sacheoncity	  카카오톡 채널 pf.kakao.com/_xohIHxb

3. 시정 현안에 대한 적극적 홍보

민선8기를 맞이하여 민선8기 시정지표, 시정방침 등 우리 시의 새로운 비전과 역점시책을 담은 홍보 영상을 제작하여 읍·면·동 순방 등 시정 홍보 자료로 활용하여 “새로운 시작, 행복도시 사천” 이미지 제고에 기여하였다.

- '2022년 사천시 시책 홍보 동영상'을 제작해 시 SNS와 홈페이지, 주요 행사 시 상영 등 2022년 추진할 주요 사업 및 시정시책을 시민들에게 널리 알렸다.
- 우리 시의 자연환경과 우주항공도시 사천의 매력을 압축·표현한 '사천시 이미지 홍보 영상'을 제작하여 대 내·외 행사 및 각종 매체를 통한 도시 이미지 홍보에 활용하였다.

- 주요 시정 소식과 행사·축제 등의 내용을 담은 시정뉴스를 월 2회 영상물로 제작해 유튜브(사천TV)와 홈페이지를 통해 방영하여 적기에 주요 행사 및 시정을 홍보하였다.
- 「2022 시정 홍보 우수부서 및 공무원 포상계획」을 운영하여 시정 홍보 실적이 우수한 8개 부서와 공무원에게 시상금 500만 원을 시상하였다.

집필자: 미디어팀장 민 순 미

제3절 감사관리

1. 자체 감사활동

사천시는 지역주민에 의한 지방자치행정의 기반을 다지고 공직사회 내부의 부정부패를 척결하고 활력이 넘치는 직장 분위기를 만들기 위해 적극적인 업무자세를 확립함과 동시에 행정의 투명성, 적법성, 공정성, 효율성에 역점을 두고 자체 감사활동을 펼쳐 왔다.

- 감사인력 현황 (2022. 12. 31. 현재)

계	6급	7급	8급	비고
6명	3명	2명	1명	

가. 감사방향

- 사전 예방·지도 위주의 능동적 감사로 조직 경쟁력을 제고하고 시민 불편을 초래하는 소극행정에 대한 대응을 강화하여 부정·부패를 사전에 방지하고 시민으로부터 신뢰받는 공정한 감사활동을 전개하였다.
- 기본방침
 - 예방·지도 중심의 자체 종합감사 실시로 능동적·적극적 행정 실현
 - 예산 관련 철저한 점검을 통한 재정 건전성 강화
 - Clean사천 및 읍주운전 Zero화로 신뢰받는 시정 구현

나. 감사성과

- 「새로운 시작, 행복도시 사천」이라는 시정지표에 중점을 두고 지역주민의 편익증진과 불편·불만사항을 해소하였으며, 관행적 비리 예방과 열심히 일하는 공직 분위기 조성에 기여하였다. 또한, 지역 이기주의에 편승한 제반 민원을 지방행정 환경변화에 대응토록 거시적 안목을 벗어나 합리적, 합목적성에 맞게 입체적인 감사활동을 추진하였으며, 지방자치행정의 자율성을 신장시키는 방향으로 감사를 실시하였다.

- 자체 종합감사 결과 (2022. 12. 31. 현재)

감사실시 기관	행정상(건)				재정상(백만원)				신분상(명)			
	계	시정	주의	개선	계	추징	회수 감액	기타	계	중 징계	경 징계	훈계 경고
12개소*	222	52	170	-	60	-	60	-	8	-	-	8

* 12개소: 직속기관 2, 사업소 2, 면·동 6, 출장소 1, 출연기관 1

- 일상감사
 - 주요 정책 집행에 앞서 그 업무의 적법성, 타당성 등을 점검 및 심사하고 공사시행, 물품 구입 등의 의사결정 과정에서 행정착오 방지와 불요불급한 구입억제를 통한 예산의 낭비 사례를 차단하기 위한 일상감사 실시(2022. 1. 1. ~ 12. 31.) 결과 248건/636백만원의 사업비를 절감하였다.
- 계약심사
 - 재정의 건전하고 효율적인 재정운동을 위하여 지방자치단체가 발주하는 사업의 입찰·계약을 위한 기초금액 및 예정가격, 최저가 낙찰제 대상공사의 입찰금액, 설계변경 증감금액의 적정성을 심사·검토하는 계약심사 제도를 시행(2022. 1. 1. ~ 12. 31.)하여 85건/1,054백만원의 사업비를 절감하였다.

2. 공직윤리 확립 및 감찰 활동

공무원 부정·부패 및 비위 발생을 사전에 방지하고 공직윤리 강화로 신뢰받는 공직사회 구현을 통해 적극적이고 능동적인 업무자세를 확립함과 동시에 다양한 청렴시책 추진으로 행정의 투명성을 확보하고 청렴한 사천을 위해 다양하고 활발한 활동을 펼쳐 왔다.

가. 공익과 시민을 위한 청렴한 공직문화 실현

- 시민으로부터 신뢰받는 청렴한 공직문화 실현을 위해 전 직원 대상 맞춤형 청렴 교육과 청렴 실천 결의대회를 개최하고 새울행정시스템 자기주도형 청렴 학습시스템 운영, 자율적 내부통제 활성화를 위한 청백-e시스템 운영, 청렴지킴이 역량강화 워크숍 실시, 청렴콘서트 개최 등 청렴사천을 실현하기 위해 다양하고 활발한 활동을 추진하였다.

나. 공직기강 감찰활동 추진

- 공직기강 적발사례 전파 및 사전예방 활동 등의 적극적인 감찰활동과 공직기강 해이가 우려되는 연말·연시, 휴가철, 명절 전후 등 취약시기 집중 감찰활동을 통하여 엄정한 공직기강을 확립하고, 연중 상시기동감찰반을 편성·운영하여 일하는 공직풍토를 조성하였다. 또한, 청렴 조직문화 정착을 위해 운영하고 있는 사천시민간 압행어사 제도를 통해 공직비리에 대한 익명제보의 편의성을 높여 단 한 건의 비위행위도 발생하지 않도록 노력하는 등 공직기강 확립을 위해 다양하고 활발한 활동을 전개하였다.

3. 진정민원 해결

경제적 사회여건의 변화 및 삶의 질 향상으로 보다 질 높은 행정서비스를 바라는 지역주민의 기대와 욕구는 날로 늘어나고 있다. 이에 2022년 한 해 동안 접수된 진정, 탄원, 건의사항 등을 다음과 같이 성실히 처리하여 주민의 신뢰도를 높였다.

- 다수인 관련 민원(진정 등) 접수 및 처리 현황 (2022. 12. 31. 현재, 단위: 건)

계	행정상(건)			재정상(백만원)			신분상(명)							
	2~5인	6~19인	20인 이상	계	해결	불가	계	인허가 규제 단속	도시 계획 건설	국공유 재산 관리	조세 부과 징수	건의 사항	사인간 분쟁	기타
24	-	7	17	24	24	-	24	1	16	-	-	6	-	1

4. 공직자 재산등록

공직자의 재산등록과 등록재산 공개를 제도화하고 공적인 지위를 이용한 재산 취득의 규제, 공직자의 선물신고, 퇴직 공직자의 취업제한 등을 규제함으로써 공직자의 부정한 재산증식을 방지하고, 공무집행의 공정성을 확보하여 지역주민에 대한 봉사자로서의 역할을 다하기 위해 공직자 재산등록을 실시하고 있으며, 사천시공직자윤리위원회를 내실 있게 운영하여 재산등록 신고사항에 대하여 철저히 심사(2022년 총 2회)하였다.

- 공직자 재산등록 의무자 현황

(2022. 12. 31. 현재, 단위: 명)

구분 (심사권)	계	공개대상자			비공개대상자					
		소계	시장	의원	소계	신규	정기변동	의무면제	재등록	퇴직
계	399	13	1	12	386	3	376	3	1	3
정부	2	1	1	-	1	-	1	-	-	-
도	의회	12	12	-	12	-	-	-	-	-
	시	12	-	-	12	-	9	-	-	3
시·군·구	373	-	-	-	373	3	366	3	1	-

집필자: 감사팀장 정민서

제3장 혁신법무

제1절 혁신행정

1. 변화와 공감대 형성을 위한 시정혁신

시정운영을 사회적 가치 중심으로의 전환을 목표로 하고 주민참여, 협업의 가치를 실현하며 일하는 방식의 변화를 통해 시민이 체감할 수 있도록 시정혁신을 추진하였다.

또한, 구체적이고 실행 가능한 정책 위주의 시정혁신 과제를 발굴·추진하여 조직 전반에 대한 혁신의지를 확산하고, 변화의 혁신 도전 과제 발굴·지원으로 직원들의 혁신 역량을 강화하였다.

주요 내용을 살펴보면, 시정전반에 대한 혁신동력을 확보하기 위하여 혁신Project 1부서 1과제 추진, 적극행정 역량강화 교육, 시정혁신 성과 보고회 및 인센티브 제공, 혁신마인드 함양 워크숍 등을 실시하고, 적극행정 추진 체계 정비, 적극행정 우수공무원 선발 및 인센티브 제도 등을 통해 적극행정의 조직문화를 확산하기 위해 노력하였다. 그리고 불합리한 관행 개선, 스마트 회의 방식 확산 및 시책 일몰제 등 시정전반에 대한 일하는 방식에 있어서도 변화를 도모하고, 다양한 아이디어 공모를 통하여 정책결정 과정에서 시민참여 확대, 민관협치를 통한 지역문제 해결노력 등 여러 분야에 있어서 많은 시도 및 노력과 다양한 실적이 있었다.

2. 현장과 소통하는 적극행정 정착 및 시민체감도 향상

시민에게 불편을 주는 소극행정을 근절하고 능동적으로 일하는 공직사회 분위기를 조성을 위하여 적극행정 실행계획을 수립하고 적극행정 추진체계 마련 및 직원들의 적극행정 역량을 강화하였다. 또한 적극행정 사례 및 적극행정 우수공무원 추천 창구를 마련하여 현장과의 소통을 강화하는 한편, 적극행정 우수사례와 연계하여 우수공무원을 선발하고 인센티브를 부여하는 등 적극행정 문화 확산을 위해 노력하였고, 2022년 혁신 및 적극행정 우수사례 도 통합 경진대회에서 입상하는 좋은 성과도 있었다.

3. 소통과 참여의 공공서비스 혁신

국민정책디자인단 서비스디자인 기법을 통해 수요자 중심의 정책을 개발하고, 맞춤형 혜택안내서비스(알려드림e) 공공서비스 목록 발굴 및 현행화, 공유누리(공공자원 개방 공유 관리 시스템)를 통해 공공자원을 개방 및 관리하는 등 시민이 정책에 직접 참여하고, 공공자원을 손쉽게 이용할 수 있는 시스템 마련으로 참된 민주주의 가치 실현과 시민 만족도 향상에 최선을 다하는 한 해였다.

4. 지역사회문제 해결을 주민이 주도하고, 민관이 협업하는 사회혁신

사회혁신에 대한 시민 공감대 형성 및 지역 내 확산을 위해 노력하였고, 분야별로는 공공갈등·마을공동체·주민참여예산·거버넌스 등이 있다. 또한, 시민이 주도하고, 민관은 협업하며, 정부·지자체 및 공공기관이 지원하는 새로운 지역사회문제 해결 시스템으로 사천사회혁신가네트워크-사천시자연보호협의회-사천시-유관기관이 함께하는 '해안정화활동(비치코밍)'이 추진되어 지역의 문제를 주민 스스로 해결하려는 시도와 경험을 통해 자치역량을 강화할 수 있는 발판을 마련하였다

5. 청년과 함께 하는 열린 청년정책

'사천 청년의 도전과 행복을 향한 힘찬 날개짓'을 비전으로 사천시 청년정책 시행계획을 수립하였다. 청년정책 분야, 일자리 지원 분야, 청년주거·생활지원 분야, 문화·여가활동 분야 4개 분야 24개 사업으로 구성된 시행계획은 사천 청년들의 삶의 질 향상에 도움이 될 것으로 기대된다.

청년들의 안정적인 주거지원을 위해 2020년 공모 추진하여 선정된 맞춤형 청년주택은 2022년 9월 완공되었으며,

또한, 청년들의 주거비 부담을 덜어주기 위해 청년 월세 지원사업을 시행하여 51명에게 월 최대 15만원의 월세 지원금을 지급하였다.

지역의 청년들이 자유롭게 교류하고 소통할 수 있는 청년공간(청춘도화지)을 항공우주테마공원 관리동 2층에 조성하여 청년들이 다양한 활동을 할 수 있는 공간을 마련하였다. 그리고 사업분야별로 분산되어 있는 청년정책 관련 정보를 관심분야별로 모아서 시홈페이지에 청년정책 통합메뉴를 구성하여 청년들이 관련 정보에 쉽게 접근할 수 있게 하였다.

코로나19로 취·창업에 고민하고 있는 지역의 청년들에게 취업진로직무 설계와 창업컨설팅을 진행하고 취·창업에 관련된 정보를 제공하기 위해 청년 취·창업 특강을 온라인(유튜브)로 진행하여 청년들에게 큰 호응을 받았다. 청년이 참여하여 실효성 있는 정책을 마련하기 위한 활동도 활발하게 진행되었다. 사천시 청년정책조정위원회를 상하반기 2회 개최하여 사천시 청년정책 시행계획을 심의하고 사천시 향후 청년정책 방향에 대한 위원들의 의견을 수렴하였다.

2022년도 주요 성과



- ① 사천시 맞춤형 청년주택 건립 추진(실시설계 및 공사착공)
- ② 청년 월세 지원(62명, 월 15만원)
- ③ 청년공간(청춘도화지) 조성
- ④ 시 홈페이지 「청년정책 코너.To.청년」 개설·운영

SACHEON

집필자: 평가혁신팀장 안 옥 희

제2절 법무행정

1. 개요

행정 수요의 다양화 및 주민들의 권리구제 의식이 높아지면서 우리 시를 당사자로 하는 쟁송사건이 증가함에 따라 평소 담당공무원들의 법규연찬의 생활화와 철저한 법 적용을 통한 행정쟁송의 사전예방이 필요하고, 또한 자치단체의 영조물 설치·관리와 관련된 손해배상 청구소송 등이 증가하고 있어 이에 대한 대책 마련이 절실한 실정이다. 이에 따라 우리 시를 상대로 제기된 행정심판 및 소송사건에 대하여 철저한 자료수집과 판례 검토는 물론이고, 고문 변호사를 적극 활용하는 등 승소율 제고를 위하여 적극 노력하였다. 앞으로도 승소율 제고를 위해서는 행정청의 적법·타당한 처분과 소송수행자 등의 소송수행능력을 향상시키기 위한 적극적인 노력이 필요하다.

2. 행정심판

행정심판은 행정청의 위법·부당한 공권력의 행사 또는 불행사에 대하여 다투는 쟁송절차로 특별한 규정이 없다면 소송을 바로 제기할 수 있는 임의적 전치주의로 운용되고 있다. 다만, 최근, 청구인이 대형 로펌이나 전관 출신 변호사를 대리인으로 선임하는 사건이 증가하는 추세여서 사실관계 및 법리해석에 대한 공방이 더욱 치열해져 그 난이도가 높아지고 있으나, 공무원이 대부분의 사건을 직접 수행하여 예산을 절감하였고, 사실관계에 부합하는 최신 대법원 판례를 인용하는 등 사건에 적극 대처하였으며, 위법·부당한 처분에 대해서는 처분의 직권취소·변경을 권고하여 청구 취하를 유도하는 등 쟁송의 원만한 해결과 행정의 신뢰도 제고를 위해 노력하였다. 사건 유형은 전년도와 마찬가지로 정보 비공개처분, 측사 등에 대한 건축 불허가처분을 다투는 심판이 많이 제기되었고, 폐기물 처리사업계획서 부적합처분, 지적재조사 조정금 이의신청 결정통지, 부동산실명법 위반에 대한 과징금 부과처분을 다투는 사건도 많이 제기되었으며, 그 외 폐업지원금 환수처분, 어선안전조업법 위반에 대한 경고처분, 산지복구명령처분, 특조법과 관련한 이의신청 기각결정처분을 다투는 사건 등 그 유형들이 점점 다양해지고 있다. 따라서 직원들이 행정절차법 및 행정기본법의 기본적인 내용을 숙지할 수 있도록 강조하고자 한다.

● 행정심판 현황 (2022. 12. 31. 현재)

접수	처리유형별					계류중
	인용	일부인용	기각	각하	취하	
26	2	1	19	3		1

3. 소송수행

행정소송은 행정처분의 취소나 무효확인 등을 다투는 소송으로 이전과 마찬가지로 건축 분야, 세무 분야 소송이 많이 제기되었고, 이러한 분야 외에도 수산업 분야의 보조금과 어업허가, 산지복구명령, 폐기물처리설치비용 납부 의무 등과 관련된 처분을 다투는 소송들이 제기되었다. 대부분의 사건들은 공무원들이 직접 소송을 수행하여 답변 자료 수집에 최선을 기하였고, 사안의 중요성을 감안하여 변호사를 선임한 소송사건도 소송담당자들이 철저한 준비 자료 및 입증자료 수집으로 소송에 적극 대처하였다. 특히 전자법률도서관을 통한 각종 판례, 논문·평석, 운주 등을 활용하여 소송에 대응하고 있을 뿐 아니라, 관련 내용을 사전에 검토하여 행정처분을 함으로써 소송 제기를 미연에 방지하는데 많은 도움이 되었다. 행정절차법 외에도 행정기본법이 제정되어 시행되고 있으므로 반드시 알아야 할 내용에 대해 직원들에게 철저히 주지시켜 행정처분 등에 있어서 절차 및 실제적인 하자가 발생치 않도록 사이버 교육 필수 이수 등을 추진코자 한다.

민사소송 사건 중 변호사 강제주의에 해당하는 사건은 고문변호사를 소송대리인으로 선임하여 소송에 적극 대처

하였고, 변호사 강제주의에 해당하지 않는 사건들은 공무원들이 직접 소송대리인의 자격으로 소송에 대응하였다. 전년도와 마찬가지로 보험사에서 영조물 관리 책임에 따른 구상금을 청구하는 소송과 도로로 사용되고 있는 부지에 대한 부당이득반환청구소송이 증가하였다. 향후에는 도로 및 가로등 등 영조물에 대한 철저한 관리·감독이 요구되며, 공무원 등 기간제 근로자와의 계약 관계도 면밀히 검토해야 할 필요성이 높아 보인다. 국가소송 사건은 대부분이 소유권 확인을 구하는 소송으로 과거와 변함은 없지만 제기 건수는 매년 증가 추세에 있다. 담당자가 소송대리인으로 변론에 임하는 등 적극 대처하였다.

● 소송수행 현황 (2022. 12. 31. 현재)

구분	계	승소	일부승소	패소	신청사건인용	화해 및 소취하	계류중
계	83	11	2	8	-	23 (화해5, 취하18)	39
국가소송	18	1	1	2	-	8 (화해2, 취하6)	6
행정소송	42	3	1	6	-	5 (취하5)	27
민사소송	17	2	-	-	-	9 (화해3, 취하6)	6
기타 (신청사건 등)	6	5	-	-	-	1 (취하1)	-

집필자: 송무팀장 김 미 옥

제3절 규제개혁

1. 지방규제개혁 추진

가. 추진배경 및 개요

장기화되는 코로나19 상황의 여파로 인한 인플레이션과 이에 따른 기준금리 인상 충격으로 지역경제 침체와 일자리 감소 등 민간소비가 크게 위축되고 있다. 이에 규제혁신을 통한 지역경제 활력증진 및 주민 삶의 질 향상을 목표로 하였다.

나. 추진내용 및 성과

2022년에는 시민 참여 중심의 규제개혁 및 규제발굴·규제혁신 기반 강화에 역량을 집중하여 '찾아가는 현장중심의 적극적인 규제개혁', '규제개혁 추진 우수부서 및 우수공무원 포상', '체계적인 정비를 통한 자치법규 선진화'를 중점적으로 추진하였다.

● 규제개혁 주요 내용

추진 방향	세부 내용
시민 참여 중심의 규제개혁	1. 대국민 공모를 통한 일상 속 민생규제 발굴 - 대체식품 산업 지원 및 관련 법안 마련 등 43건 발굴

추진 방향	세부 내용
시민 참여 중심의 규제개혁	2. 찾아가는 규제신고센터 운영 활성화 - 관내 하이즈항공(주) 방문 및 규제·애로사항 청취 등
규제발굴 및 규제혁신 기반 강화	1. 테마형 규제혁신 건의과제 발굴 - DTC업체의 유전자검사 제한 규정 개선 등 신산업 분야 과제 2건 발굴
	2. 지역경제 활성화를 위한 규제개선 과제 발굴 - OTA(무선업데이트) 장소 제약 해제 등 1건 수용 및 분만 관련 불가항력 의료 사고에 대한 보상 재원의 분담 비율 조정 등 과제 16건 발굴
	3. 자치법규의 포괄적 네거티브 전환과제 발굴·개선 - 친환경농업 지원 사업범위 확대 등 신규과제 2건 발굴 및 기업전시회 참여 지원 등 4건 정비
	4. 적극행정을 통한 규제애로 해소 우수사례 발굴 - 전국최초 국립공원 내 지구단위계획 중복 결정 등 행안부 신규사례 1건 선정 외 등록면허세 방문민원 ZERO화 등 8건 발굴
	5. 규제입증책임제를 통한 자치법규 등록규제 정비 - 주요규제 및 잔여규제 목록화(182건) 및 규제입증 책임 전환과제 관리카드 작성 완료
규제개혁 관리 및 지원 강화	1. 규제개혁 교육 실시 - 2022년 맞춤형 규제개혁 과정(8기) 137명 수료 2. 규제개혁 우수부서 및 공무원 포상 실시 - 관광진흥과(최우수) 등 3개부서 및 우수공무원 6명

2. 자치법규 관리

가. 자치법규 현황

사천시는 2022년 말 기준으로 조례 426건, 규칙 112건 등의 자치법규를 보유하고 있으며, 즉각적인 제·개정을 통해 내·외부 환경에 유기적으로 대응하였다.

◎ 자치법규 현황 (2022. 12. 31. 현재)

계	조례	규칙	비고
538	426	112	

나. 자치법규 정비

시정업무 추진을 위해 자치법규를 제정함으로써 관련 근거를 마련하고 상위법령 제·개정사항 미반영, 상위법령 위반(위임범위 이탈 등 포함), 법령상 근거 없는 규제를 포함한 자치법규 등을 정비하여 자치법규의 적법성을 확보하고 시민들의 신뢰성 향상에 노력하였다.

◎ 자치법규 정비 현황 (2022. 12. 31. 현재)

구분	정비				비고
	계	제정	개정	폐지	
계	211	23	181	7	
조례	177	22	152	3	
규칙	34	1	29	4	

집필자: 규제개혁팀장 주 준 섭

제4절 인구정책

1. 저출산·고령사회 대응 종합계획 수립 시행

우리시는 출생아 수 및 가임여성 수 감소, 출생아 보다 사망자 증가, 청년인구 유출 등으로 인한 인구감소로 2022년 인구수는 109,369명이며, 매년 지속적으로 감소하고 있다.

이에 따라 줄어드는 인구감소에 대응하기 위하여 「사천시 인구증가시책 지원에 관한 조례」, 「사천시 출산친화도시 조성에 관한 조례」를 제정하여 인구증가를 위한 출산, 아이기르기 좋은 환경조성과 출산친화 정책을 지속적으로 추진하고 있으며, '함께 일하고 함께 돌보는 사회'라는 제4차 저출산·고령사회 정책로드맵에 따라 2022년 저출산·고령사회 시행계획을 수립하여 4개 분야 45개 자체사업을 추진하였다.

◎ 저출산·고령사회 대응 자체 추진사업

계	함께 일하고 함께 돌보는 사회조성	건강하고 능동적인 고령사회 구축	모두의 역량이 고루 발휘되는 사회	인구구조 변화에 대한 적응
45	21	8	10	6

2. 저출산·고령사회 대응기반 조성

가. 사천시 출산친화도시 조성협의회 운영

사천시 출산친화도시 조성협의회는 「사천시 출산친화도시 조성에 관한 조례」 제9조의 규정에 근거하여 부시장을 위원장으로 아동, 여성 등 각 분야별 전문가 10명으로 구성하고, 시의 출산친화적인 정책방향, 출산친화적인 사회 분위기 조성 등의 제안과 자문을 담당하고 있다.

나. 지방소멸대응기금 운영 추진

정부는 인구감소 대응이라는 목적을 달성하기 위해 지방소멸대응기금을 전국의 인구감소지역(89곳)과 인구관심 지역(18곳)에 집중 지원하기로 결정함. 이에 우리시(인구관심지역)도 기금을 지원 받아 5개 사업(16억)에 투자하여 지방소멸에 대응 함. 해당 기금은 한정된 자원(연1조원)을 효율성 있게 운영하기 위해 지자체 투자계획을 평가하여 사업 우수성에 따라 차등 배분하여 매년 지원 금액이 변동될 수 있음.

다. 시 홈페이지 인구정책 통합메뉴 구성

시에서 추진하고 있는 인구정책을 분야별로 한눈에 볼 수 있고 시민들이 쉽게 접근할 수 있도록 전입, 결혼·임신·출산, 다자녀, 한부모·다문화가족, 교육, 일자리·주거환경, 노인복지, 귀농·귀촌, 주거 9개 분야에 대하여 시 홈페이지에 인구정책 통합메뉴를 구축하여 맞춤형 인구정책을 제공하고 있다.

● 인구정책 통합메뉴 구성 현황

계	전입	결혼·임신·출산	다자녀	한부모·다문화	교육	청년·일자리	노인복지	귀농·귀촌	주거
131	6	32	8	9	29	18	20	5	4

라. 출산친화적인 분위기 조성

● 임신부·다자녀 가족 출산친화 할인업소 운영

침체된 지역 경제 활성화와 아이 낳고 기르기 좋은 출산 친화적인 사회분위기 조성을 위하여 영화관, 음식점, 커피숍, 이·미용업소 등 임신부 및 다자녀 가족이 자주 이용하는 업소 76개소와 협약을 체결하고 임신부와 2자녀 이상 다자녀 가족에 대한 할인혜택을 제공하여 출산 친화적 사회분위기를 조성하였다.

● 임신부·다자녀 가족 할인점 현황

(단위: 개소)

계	영화관	음식점	카페·베이커리·디저트	사무용품	사진관	자동차 서비스	방	안경점
76	2	33	12	1	1	1	1	3
침구점	미용실	인테리어	통신	사우나	꽃집	학원	마트	학원
1	10	3	1	1	2	1	1	1

● 아기탄생 축하메시지 운영

소중한 아기의 탄생을 축하하고 부모와 아이에게 추억을 선사하기 위해 출생아 중 희망자에 한하여 시 전광판, 엘리베이터, 시 홈페이지에 아기탄생 축하메시지를 게시하고, 게재된 시청소식지(사천N)를 집으로 송부하는 등 출생의 기쁨을 온 시민이 함께 나누는 출산 친화적인 사회 분위기를 조성하고 있다.

● 아기 탄생 축하메시지 운영 현황

(단위: 건)

계	시 전광판	시 엘리베이터 DID	홈페이지	사천소식지
284 건	83	54	67	80

집필자: 인구청년팀장 이재열

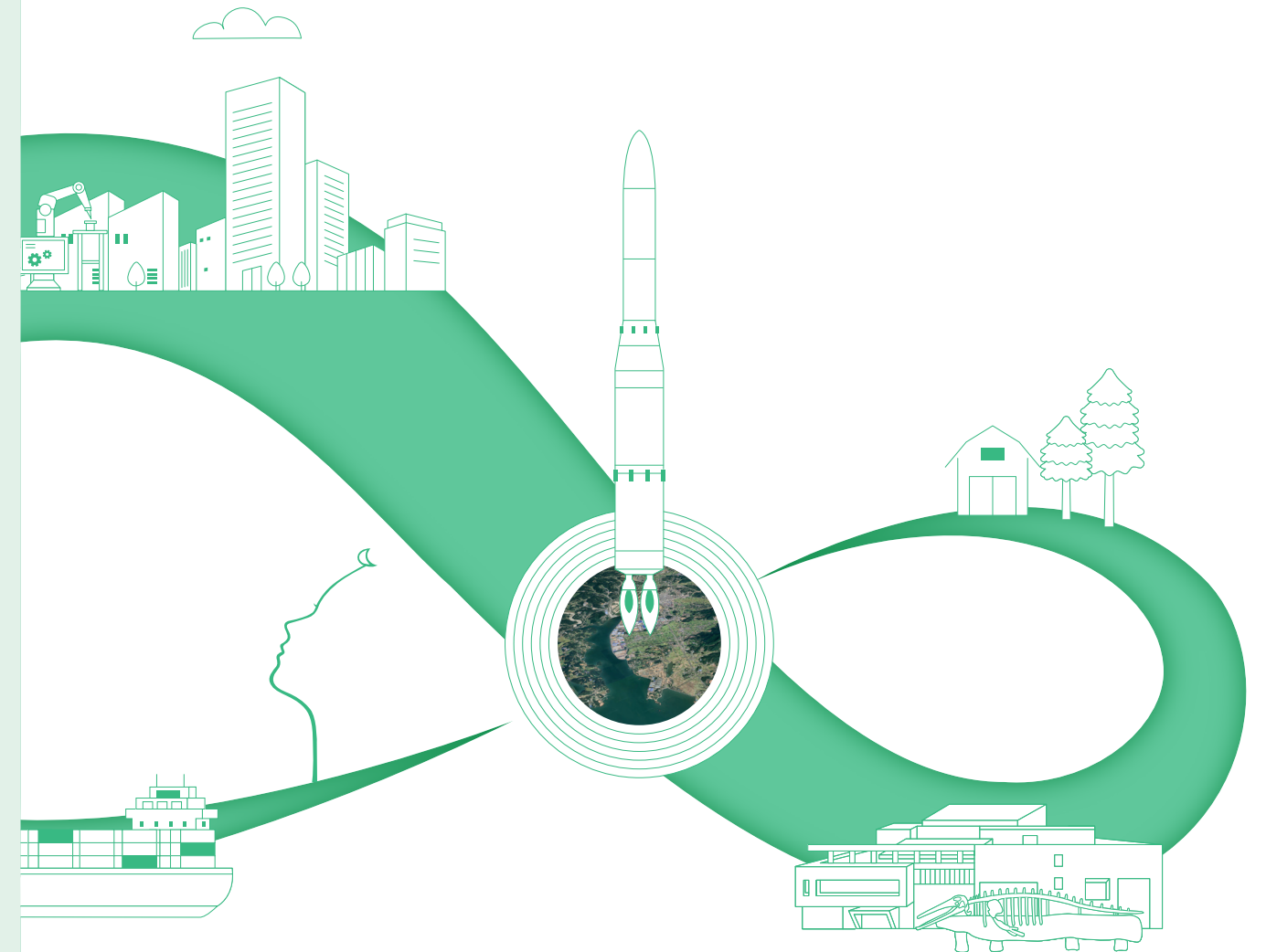

제2부 - 행정복지

- 제1장 행정
- 제4장 여성가족
- 제2장 주민생활지원
- 제5장 세무
- 제3장 노인장애인
- 제6장 회계

제1장 행정

제1절 행정관리

1. 직원상조회 운영

직원 및 가족의 경조사 시 부의금 지급, 조화 배송, 상조회기 대여, 직원조문을 통하여 조직 내 결속력과 화목한 분위기 조성에 기여하고 있다.

- 퇴직 및 전출: 37건 30,400천원
- 사망 및 결혼: 129건 37,350천원
- 입원: 8건 2,000천원

2. 지역방위태세 확립을 위한 지원 및 운영

관·군 통합방위 및 예비군 육성·지원을 통한 지역방위태세 확립을 위해 예비군 작전지원, 교육훈련, 부대운영 등의 사업에 164,000천원을 지원하였고, 각종 군 시설물 정비 등으로 지역향토방위 역량을 제고하였다.

또한 각 기관 간 협력체계 강화를 통해 실질적인 지역단위 통합방위태세 확립을 위하여 통합방위협의회를 4회 개최하였으며, 유사시 지원체계 구축을 위하여 부서장을 본부장으로 하여 총 7개반으로 구성된(총괄지원반, 인력·재정 동원지원반, 산업·수송·장비동원지원반, 의료·구호지원반, 보급·급식지원반, 통신·전산지원반, 홍보지원반) 통합방위지원본부를 운영·유지하고 있다.

3. 기록물 관리

투명하고 책임있는 행정을 구현하기 위해 공공기록물의 생산·관리체계를 구축하였으며, 기록물의 활용성을 높이고 유실 및 훼손방지를 위하여 중요기록물 전산화(DB구축) 사업을 추진하고 있다.

- 기록관 현황: 제1기록관(300㎡), 제2기록관(196㎡)
- 보존 기록물 현황

계	영구	준영구	30년	10년	5년	3년	1년
80,756권	12,765권	30,857권	2,012권	14,403권	19,580권	1,127권	12권

집필자: 행정팀장 배 영 미

제2절 시정여론

1. 열린 시정으로 적극적인 여론 수렴

가. 시민 여론 수렴을 위한 다양한 소통창구 운영

이·통장을 비롯한 사회 각계각층의 주민들을 초청하여 우리시의 시정성과와 새로운 시정운용 방향을 시민들에게 설명하고, 시민의 적극적인 시정참여를 당부하는 자리이다.

시장이 배석한 가운데 중점적으로 추진할 한 해의 주요사업이 소개되며, 시장은 시민들과 대화를 통해 시민들의 다양하고 생생한 의견을 청취하고 애로 및 건의사항을 수렴하여 시정에 반영하게 된다.

2022 시민과의 대화 개최 현황

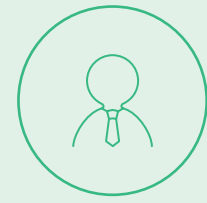

일 시: 2022. 7. 13. ~ 7. 19.
장 소: 읍·면·동 행정복지센터
참 석: 1,520명
주요내용: 시정업무 보고, 시장 주재 시민과의 대화

SACHEON

● 2022 건의사항 처리실적

건의건수	완료	추진중	단기계획반영 (5년이내)	장기계획반영 (5년이상)	타기관 이첩	불가
435	96	133	89	56	12	49

나. 사회단체 소통간담회 및 읍면동 사회단체장 조찬간담회 실시

사회단체 소통간담회

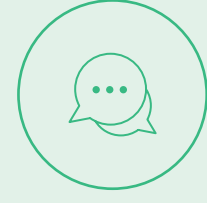

기 간: 2022. 7. 4. ~ 7. 29. [4주]
대 상: 77개 사회단체
주요내용: 단체 애로(건의)사항 청취 및 민선8기 시정철학 공유
간담회 결과: 122건의 단체별 애로사항 건의

SACHEON

읍면동 사회단체 조찬간담회



기 간: 2022. 7. 4. ~ 7. 29. [4주]
참석대상: 14개 읍면동 사회단체장 10명 내외
주요내용: 읍면동 일선행정 현황 확인 및 건의사항 청취
간담회 결과: 14개 읍면동 애로사항 청취

SACHEON

다. 시민토론회 개최

시정발전을 위한 시책(대형 프로젝트 사업 등) 중 시민공감대 형성이 필요한 사안에 대한 시민토론회 주제를 선정, 시민이 참여하는 시정을 추진하고자 개최

- 일시 : 2022. 10. 26.(수) 14:00~16:30
- 장소 : 시청 대강당(250명)
- 토론주제 : 사천시 대표 문화축제 명칭 조정
 - 제1회 고려현종대왕축제 ⇒ 제25회 사천와룡문화제

2. 사천시민 긴급재난지원금 30만원 지원

코로나19의 장기화로 인한 지역경제 위축으로 어려움을 겪는 모든 시민에게 사천시 긴급재난지원금으로 30만원을

지원하여 소비촉진 및 시민 편의와 지역경제 활성화를 시행

- 퇴직 및 전출: 37건 30,400천원
- 신청기간: 2022. 8. 30. ~ 9. 23. [4주]
- 지원대상: 2022. 7. 31. 기준 사천시에 주민등록을 둔 사천시민
- 지원인원: 108,173명 / 54,045가구
- 신청자격 및 방법: 세대주, 만19세 이상 세대원 / 주민등록상 주소지 읍면동 행정복지센터 방문
- 지원결과
 - 지원금 사용기한인 11월 30일까지 99.6%인 323억 3,730만원 사용
 - 시민들의 빠른 일상회복과 지역경제 선순환을 견인

3. 일선조직 활성화

가. 이·통·반장 사기양양

읍·면·동 행정시책의 원활한 추진을 위해서는 최일선 기관 및 하부조직의 역할이 그 어느 때보다도 중요하다. 시에서는 열악한 재정에도 불구하고 일선 조직의 활성화를 위하여 다양한 방법으로 이·통장에 대한 자녀장학금 지급과 이·통장 단체 상해보험 가입, 이·통장 가족 한마음 대회, 모범 이·통장 국내연수 등을 꾸준히 추진하고 있다.

**이·통·반장
사기양양**

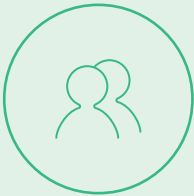

- **이·통·반장 현황**
 - 이·통장: 400명 - 반장: 1,506명
- **사기양양 실적**
 - 이·통장 자녀장학금 지급: 7명 4,750천원
 - 이·통장 단체 상해보험 가입: 400명, 117,266천원
 - 이·통장 가족 한마음 대회: 30,000천원
 - 이·통장 국내연수 지원: 120명 35,000천원

SACHEON

나. 국민운동 및 사회단체 지원

밝고 건강한 선진사회를 만들고 시정에 조직단체 및 시민 참여를 활성화하기 위해 16개 단체, 688,020천원을 국민운동 및 사회단체에 지원했다. 또한 기초 법질서확립 캠페인, 쌀 나누기 사업, 저공해 재생비누 제조·보급, 독서문화 확산을 위한 이동신문고 및 독서경진대회 지원 등 더불어 사는 지역공동체를 육성하고자 노력하고 있다.

4. 주민자치 지원

가. 개설

주민편의 및 복리증진을 위해 주민자치기능을 강화하고 지역공동체 형성에 기여하기 위해 1999년 이후 읍면동 기능전환으로 발생한 읍면동 행정복지센터의 여유 공간을 활용하여 지역주민에게 보다 나은 행정 서비스를 제공하고 주민 참여 확대를 위하여 읍면동별 주민자치(위원)회를 구성하여 지역 자치활동과 주민들의 여가선용, 각종 모임, 정보제공의 장으로 활용하는 주민자치센터를 설치하여 운영하고 있다.

(지방자치법 제8조 및 같은 법 시행령 제8조에 근거)

나. 주민자치센터 운영

● 예산지원

구분	과목별	지원금액(천원)	비고
계		667,200	
운영비	기본운영비	36,000	
	위원수당	18,600	
행사운영비	특성화사업비 등	145,000	
기타보상금	강사료	453,600	
자산취득비	자산취득비	14,000	

● 프로그램 운영

(2022. 12월말 기준)

읍면동	프로그램명	요일	시간	1일평균 참여인원	강의시간 (월)	비고
합계		81		2,012	1,064	
	소계	9		280	114	
사천읍	힐링요가	월, 화, 금	11:30~12:30	40	12	
	사물놀이	화, 금	13:30~11:30	20	16	
	에어로빅스체조	월, 목	10:00~11:30	20	12	
	사군자	월, 화	13:30~15:30	15	14	
	서예	목, 금	10:00~11:30	15	12	
	건강댄스(리듬댄스)	수, 금	13:30~15:30	50	16	
	노래교실	화	10:00~11:30	50	6	
	민요	월, 목	10:00~11:30	20	14	
	라인댄스	수, 금	10:00~11:30	50	12	
	소계	5		110	80	
정동면	서예	월, 목	18:30~20:30	13	18	
	사물놀이	목, 금	14:00~16:00	20	18	
	장단장구	화, 목	10:00~12:00	20	18	
	스포츠댄스	월, 수	10:00~12:00	17	18	
	노래교실	화	14:00~16:00	40	8	

읍면동	프로그램명	요일	시간	1일평균 참여인원	강의시간 (월)	비고
	소계	8		160	112	
사남면	서예	수, 금	10:00~12:00	20	16	
	캘리그래피	화, 목	13:30~15:30	20	16	
	십자수&손뜨개질	월	10:00~12:00	20	8	
	천연DIY	목	10:00~12:00	20	8	
	요가	월, 수	10:00~12:00	20	16	
	라인(스포츠타)댄스	화, 목	10:00~12:00	20	16	
	난타	수, 금	13:30~15:30	20	16	
	풍물교실	화, 금	16:00~18:00	20	16	
	소계	4		60	52	
용현면	민요	목	19:00~22:00	15	12	
	게이트볼	월, 금	13:00~15:00	15	16	
	사군자	화	13:00~16:00	15	12	
	서예	목	13:00~16:00	15	12	
축동면	소계	3		30	30	
	풍물교실	화	18:00~20:00	10	10	
	노래교실	수	14:00~16:00	10	10	
	레크리에이션 체조	목	14:00~16:00	10	10	
곤양면	소계	2		35	24	
	서예교실	화	13:30~15:30	15	8	
	난타교실	화, 목	15:30~17:30	20	16	
서포면	소계	4		80	52	
	노래교실	화	19:00~22:00	20	12	
	사물놀이	월, 수	19:00~21:00	20	16	
	한글교실	수, 토	19:00~21:30	20	16	
	줌바교실	월	19:00~21:30	20	8	
	난타교실	목	19:30~21:30	26	8	
	요가교실	금	19:30~21:30	21	8	
	소계	8		208	120	
동서동	댄스스포츠	월, 수	10:00~12:00	30	16	

읍면동	프로그램명	요일	시간	1일평균 참여인원	강의시간 (월)	비고
동서동	노래교실	화, 목	10:00~12:00	40	16	
	한글교실	수, 금	10:00~12:00	28	16	
	탁구교실	월, 수	15:00~17:00	20	16	
	통기타교실	화, 목	18:30~20:30	40	16	
	문인화	화, 목	14:00~16:00	10	16	
	난타	월, 화	10:00~12:00	20	12	
	풍물	화, 금	14:00~16:00	20	12	
	소계	6		160	80	
선구동	요가교실	화, 수	09:00~11:00	20	16	
	우리춤 우리가락	화, 목	11:00~13:00	30	16	
	스포츠타(초급)	화, 목	13:30~15:30	20	16	
	스포츠타(중급)	화, 목	13:30~17:30	20	16	
	단전호흡	월, 금	10:00~12:00	30	16	
	야간노래교실	화, 목	19:00~21:00	40	16	
	소계	5		85	72	
동서금동	사군자	월, 수	10:00~12:00	10	16	
	요가	월, 수	13:30~15:30	20	16	
	발마사지	화, 목	13:30~15:30	20	16	
	스포츠타	목, 금	10:00~12:00	20	16	
	찾아가는 요가	금	20:00~22:00	15	8	
	소계	6		290	72	
별용동	요가교실	수, 금	09:30~11:30	40	16	
	줌바에어로빅댄스	수	13:00~15:00	50	8	
	우쿨렐레	월, 목	13:30~15:30	40	16	
	캘리그래피	수	10:00~12:00	40	8	
	노래교실	금	10:00~12:00	80	8	
	발마사지	화, 목	10:00~12:00	40	16	
	소계	9		200	128	
향촌동	한국무용	월, 화	10:00~12:00	20	16	
	서예	화, 수	10:00~12:00	20	16	

읍면동	프로그램명	요일	시간	1일평균 참여인원	강의시간 (월)	비고
향촌동	난타	화, 금	19:00~21:00	20	16	
	요가교실	수, 금	16:00~18:00	20	16	
	라인댄스	수, 목	10:00~12:00	20	16	
	퓨전장구	수	14:00~16:00	20	8	
	노래교실	금	14:00~16:00	40	8	
	게이트볼	월, 목	19:00~21:00	20	16	
	사군자	월, 목	14:00~16:00	20	16	
소계		6		160	96	
남양동	주부노래교실	월	10:00~12:00	50	8	
	서예교실	수, 금	10:00~12:00	15	16	
	라인댄스	화, 금	15:00~17:00	25	16	
	요가교실	월, 목	14:00~15:30	15	16	
	남양농악	화, 목	20:00~22:00	25	16	
	봉침교실	목	19:00~21:00	15	8	
	고고장구	월, 수	20:00~22:00	15	16	

- 성과
 - 주민참여를 주축으로 환경정화프로그램, 복지 및 문화 체험 프로그램 진행, 코로나19 방역활동 등 읍면동 주민자치센터별로 차별화된 특화사업을 진행하여 지역에서 인정받는 주민자치센터로 자리매김
 - 주민자치센터 운영으로 주민을 위한 문화, 복지, 편익을 제공하고 교양, 취미 프로그램 운영 등을 통한 주민의 삶의 질 향상에 기여
 - 지역에 맞는 특성화 프로그램 추진으로 주민들의 참여의식 고취, 삶의 질 향상 및 지역사회 발전 도모
- 미흡한 점
 - 주민자치위원들이 비전문가로서 프로그램 선정 및 운영에 애로가 있으며, 취미 위주의 프로그램 운영
 - 주민자치위원들이 생계활동에 직접 관련이 되는 시간적·재정적 제약으로 적극적 참여 곤란
 - 인근 주민자치센터와의 프로그램 중복운영으로 독창성 미흡
- 운영상의 문제점
 - 특정계층(주부) 중심에서 어린이, 청소년, 노인 등 다양한 계층이 이용 가능한 프로그램 개발 필요
 - 시민이 손쉽게 접할 수 있는 예·체능 프로그램의 취미활동 동아리들로 구성되는 사례가 발생하여 주민자치센터의 본연의 기능 퇴색
 - 지역 현안 문제에 대한 공동참여 인식 부족

- 결혼이민자 및 이주노동자 증가 등 다문화가정이 늘고 있으나, 효율적인 공동체 프로그램 운영 미흡

- 개선점
 - 지역특성에 맞는 적합한 프로그램 개발 보급 및 지원으로 주민자치센터의 주민참여 분위기 확산 및 주민자치센터 활성화
 - 주민자치회 전환에 발맞춰 주민자치 역량강화 프로그램(리더십 과정, 소통 및 조직활성화 과정 등)과 인성함양 프로그램(인간관계, 자기관리능력, 가족관계 등) 개발 노력
 - 방학기간 프로그램 등 유·청소년 특강반 등 운영, 직장인들을 위한 야간 프로그램, 다문화가정을 위한 공동체 프로그램 운영 등 다양한 계층이 이용 가능한 프로그램 개발

다. 운영 현황(총괄)

시설현황	<ul style="list-style-type: none"> ● 14개 읍·면·동 14개 주민자치센터 - 시설: 50여 개(개소당 3~7개): 체력단련실, 다목적실, 프로그램실 등
예산현황	<ul style="list-style-type: none"> ● 667,200천 원 - 운영비 36,000천 원, 감사료 453,600천 원, 주민자치사업비 145,000천 원 자산및물품취득비 14,000천 원
프로그램 운영현황	<ul style="list-style-type: none"> ● 총 81개 ※ 시군 조례의 기능분류에 의함 - 주민자치 0개 - 문화여가 81개 - 지역복지 0개 - 주민편익 0개 - 시민교육 0개 - 사회진흥 0개 ● 1일 평균 이용인원: 약 2,000여 명
프로그램 강사현황	<ul style="list-style-type: none"> ● 총 12명 - 프리랜서 10명 - 시 체육회 소속 직원 2명
주민자치 위원회	<ul style="list-style-type: none"> ● 총 430명(위원) - 남 258명 - 여 172명(여성비율 40%)
자원봉사자	<ul style="list-style-type: none"> ● 총 0명 - 성별: 남 0명, 여 0명
조례관련	<ul style="list-style-type: none"> ● 사천시 주민자치센터 설치 및 운영조례 - 제정일자: 2001. 12. 19.(조례 제494호) - 개정일자: 2002. 6. 15.(조례 제518호), 2006. 5. 10.(조례 제694호), 2007. 12. 13.(조례 제774호), 2008. 1. 25.(조례 제783호), 2010. 12. 31.(조례 제925호), 2012. 1. 16.(조례 제983호), 2015. 12. 30.(조례 제1256호) ● 사천시 주민자치회 설치 및 운영에 관한 조례 - 제정일자: 2019. 10. 10.(조례 제 1615호)

사천읍 주민자치센터 현황

(’22. 12. 31. 기준)

주소	사천시 사천읍 무산로21, 3층(사천읍행정복지센터)	전화번호	055 - 831 - 5024		
일반현황	인구 18,332명 / 면적 29.63km ² / 39통 212반 / 공무원(정/현원) 27명 / 27명				
건물현황	지상 3층, 지하 1층 / 연면적 2,901.19m ² / 건축 2016년 개축				
자치센터현황	총면적 2,901.19m ² / 소요예산 28,680천 원 / 개소일 2017. 4. 5.				
주요 시설	층별	면적(m ²)	시설명	시설내역	
	지하1층	320	지하실	전기실, 보일러실 등	
	1층	869.33	행정복지센터	읍장실, 사무실, 화장실	
	2층	855.83	회의실	회의실, 화장실	
	3층	855.83	주민자치센터	주민자치센터, 화장실	
주요 프로그램	프로그램명	1일평균 참여인원	주요 이용주민	비용부담	비고
	힐링요가	40	일반	무료	
	사물놀이	20	"	"	
	에어로빅스체조	20	"	"	
	사군자	15	"	"	
	서예	15	"	"	
	건강댄스(리듬댄스)	50	"	"	
	노래교식	50	"	"	
	민요	20	"	"	
	라인댄스	50	"	"	
주민자치위원회	위원수 30명 (남 16/여 14) / 회장 공석				
운영요원	개방시간		참여 민간단체		

총: 31명
- 공무원: 1명
- 주민자치위원: 30명
- 자원봉사자: 0명

- 평 일: 09:00 ~ 18:00
- 토요일: 미개방
- 일요일: 미개방

- 주민자치회

정동면 주민자치센터 현황

(’22. 12. 31. 기준)

주소	사천시 정동면 상정대로 2540-39	전화번호	055 - 831 - 5050		
일반현황	인구 14,076명 / 면적 36.64km ² / 33통 151반 / 공무원(정/현원) 18명 / 18명				
건물현황	지상 2층, 지하 / 연면적 996.89m ² / 건축 2020년도				
자치센터현황	총면적 537.65m ² / 소요예산 16,470천 원 / 개소일 2020. 5. 27.				
주요 시설	층별	면적(m ²)	시설명	시설내역	
	1층	459.24	사무실	면장실, 사무실, 화장실	
	2층	537.65	주민자치센터	회의실, 프로그램실 2, 화장실	
주요 프로그램	프로그램명	1일평균 참여인원	주요 이용주민	비용부담	비고
	서예	13	일반	무료	
	사물놀이	20	"	"	
	장단장구	20	"	"	
	스포츠댄스	17	"	"	
	노래교실	40	"	"	
주민자치위원회	위원수 30명 (남 21명 / 여 9명) / 회장 박만규 (남)				
운영요원	개방시간		참여 민간단체		

총: 31명
- 공무원: 1명
- 주민자치위원: 30명
- 자원봉사자: 0명

- 평 일: 09:00 ~ 18:00
- 토요일: 미개방
- 일요일: 미개방

- 주민자치회

☰ 사남면 주민자치센터 현황

(’22. 12. 31. 기준)

주소	사천시 사남면 진삼로 1108	전화번호	055 - 831 - 5081		
일반현황	인구 16,043명 / 면적 42.47km ² / 42동 123반 / 공무원(정/현원) 20명 / 19명				
건물현황	지상 2층, 지하 1층 / 연면적 858.9m ² / 건축 1989년도				
자치센터현황	총면적 858.9m ² / 소요예산 17,890천 원 / 개소일 2017. 12. 22				
주요 시설	층별	면적(m ²)	시설명	시설내역	
	지하1층	42.9	보일러실	보일러실	
	1층	98.4	창고	창고	
	1층	345.45	사무실	사무실, 상담실	
	2층	319.15	다목적실	스크린, 빔프로젝터, 노래반주기, 앰프, 의자, 책상	
주요 프로그램	프로그램명	1일평균 참여인원	주요 이용주민	비용부담	비고
	민요	15	일반	무료	
	게이트볼	15	"	"	
	사군자	15	"	"	
	서예	15	"	"	
주민자치위원회	위원수 28명 (남 14명 / 여 14명) / 위원(회)장 최진근(남)				
운영요원	개방시간	참여 민간단체			

총: 29명
 - 공무원: 1명
 - 주민자치위원: 28명
 - 자원봉사자: 0명

- 평 일: 09:00 ~ 18:00
 - 토요일: 미개방
 - 일요일: 미개방

- 주민자치회
 - 사천사회혁신가네트워크
 - 동네방네 이야기지도

☰ 용현면 주민자치센터 현황

(’22. 12. 31. 기준)

주소	사천시 용현면 진삼로 637	전화번호	055 - 831 - 5111		
일반현황	인구 7,376명 / 면적 27.88km ² / 31동 86반 / 공무원(정/현원) 19명 / 19명				
건물현황	지상 3층 / 연면적 1,621.26m ² / 건축년도 2022년도				
자치센터현황	총면적 536.16m ² / 소요예산 18,570천 원 / 개소일 2017. 12. 19.				
주요 시설	층별	면적(m ²)	시설명	시설내역	
	1층	528.18	행정복지센터	사무실, 상담실	
	2층	536.16	행정복지센터	사무실, 다목적실	
	3층	556.92	주민공동시설	사무실, 프로그램실	
주요 프로그램	프로그램명	1일평균 참여인원	주요 이용주민	비용부담	비고
	서예	20	일반	무료	
	캘리그래피	20	"	"	
	십자수&손뜨개질	20	"	"	
	천연DIY	20	"	"	
	요가	20	"	"	
	라인(스포츠)댄스	20	"	"	
	난타	20	"	"	
	풍물교실	20	"	"	
주민자치위원회	위원수 26명 (남 15명/여 11명) / 회장 유병주 (남)				
운영요원	개방시간	참여 민간단체			

총: 27명
 - 공무원: 1명
 - 주민자치위원: 26명
 - 자원봉사자: 0명

- 평 일: 09:00 ~ 18:00
 - 토요일: 미개방
 - 일요일: 미개방

- 주민자치회

축동면 주민자치센터 현황

(’22. 12. 31. 기준)

주소	사천시 축동면 길평1길 20		전화번호	055 - 831 - 5147	
일반현황	인구 1,552명 / 면적 23.3km ² / 17개 마을 28반 / 공무원(정/현원) 14명 / 14명				
건물현황	지상 2층 / 연면적 776.6m ² / 건축년도 1998년도				
자치센터현황	총면적 776.6m ² / 소요예산 12,270천 원 / 개소일 2016. 1. 28.				
주요 시설	층별	면적(m ²)	시설명	시설내역	
	1층	359.38	사무실	사무실, 회의실	
	2층	351.58	다용도실	대회의실, 민방위실	
주요 프로그램	프로그램명	1일평균 참여인원	주요 이용주민	비용부담	비고
	풍물교실	10	일반	무료	
	노래교실	10	"	"	
	레크리에이션 체조	10	"	"	
주민자치위원회	위원수 26명 (남 15명 / 여 11명) / 회장 유병주 (남)				
운영요원	개방시간		참여 민간단체		

총: 27명
 - 공무원: 1명
 - 주민자치위원: 26명
 - 자원봉사자: 0명

- 평 일: 09:00 ~ 18:00
 - 토요일: 미개방
 - 일요일: 미개방

- 주민자치회

곤양면 주민자치센터 현황

(’22. 12. 31. 기준)

주소	사천시 곤양면 성내공원길 11		전화번호	055 - 831 - 5170	
일반현황	인구 3,567명 / 면적 61.13km ² / 30통 67반 / 공무원(정/현원) 15명 / 15명				
건물현황	지상 2층 / 연면적 1,281m ² (387평) / 건축 1969년도				
자치센터현황	총면적 916.26m ² / 소요예산 22,090천 원 / 개소일 2016. 9. 7.				
주요 시설	층별	면적(m ²)	시설명	시설내역	
	1층	53.68	창고	민방위 및 수방자재 창고	
	2층	470.49	사무실	사무실	
	2층	263.04	다목적실	냉난방시설 3, 빔프로젝트 1	
	2층	129.05	프로그램실	냉난방기 1, 음향기기 1	
주요 프로그램	프로그램명	1일평균 참여인원	주요 이용주민	비용부담	비고
	서예교실	15	일반	무료	
	난타교실	20	"	"	
주민자치위원회	위원수 30명 (남 18명/여 12명) / 회장 강호천 (남)				
운영요원	개방시간		참여 민간단체		

총: 31명
 - 공무원: 1명
 - 주민자치위원: 30명
 - 자원봉사자: 0명

- 평 일: 09:00 ~ 18:00
 - 토요일: 미개방
 - 일요일: 미개방

- 주민자치회

☰ 곤명면 주민자치센터 현황

(’22. 12. 31. 기준)

주소	사천시 곤명면 원전새길 64	전화번호	055 - 831 - 5205		
일반현황	인구 2,768명 / 면적 69.81km ² / 25통 67반 / 공무원(정/현원) 16명 / 16명				
건물현황	지상 2층, 지하 1층 / 연면적 897.02m ² / 건축 1993년도				
자치센터현황	총면적 897.02m ² / 소요예산 6,286천 원 / 개소일 2017. 12.				
주요 시설	층별	면적(m ²)	시설명	시설내역	
	지하	44.29	보일러실	보일러실	
	1층	346.23	사무실	사무실	
	1층	112.5	창고	창고	
	2층	313.62	회의실	방송시설 1식, 냉·난방시설 1대, 의자 100개, 빔프로젝트 1대	
	2층	80.38	프로그램실	프로그램실	
주요 프로그램	프로그램명	1일평균 참여인원	프로그램실	비용부담	비고
	서예교실	20	일반	무료	
	줌바댄스	20	"	"	
	요가교실	20	"	"	
	풍물교실	20	"	"	
주민자치위원회	위원수 22명(남 16명 / 여 6명) / 위원(회)장 이희균(남)				
운영요원	개방시간	참여 민간단체			

총: 23명
 - 공무원: 1명
 - 주민자치위원: 22명
 - 자원봉사자: 0명

- 평 일: 09:00 ~ 18:00
 - 토요일: 미개방
 - 일요일: 미개방

- 주민자치회

☰ 서포면 주민자치센터 현황

(’22. 12. 31. 기준)

주소	사천시 서포면 자구로 465-17	전화번호	055 - 831 - 5230		
일반현황	인구 3,492명 / 면적 48.05km ² / 22통 66반 / 공무원(정/현원) 16명/15명				
건물현황	지상 2층, 지하 1층 / 연면적 997.96m ² / 건축 2013년도				
자치센터현황	총면적 997.96m ² / 소요예산 14,790천 원 / 개소일 2015. 3. 24.				
주요 시설	층별	면적(m ²)	시설명	시설내역	
	지하1	199.49	창고, 문서고	민방위 및 수방자재 창고, 문서고	
	지상1	393.06	사무실	사무실, 화장실	
	지상2	405.41	대회의실	대회의실(프로그램 주공간), 주민자치위원장실	
주요 프로그램	프로그램명	1일평균 참여인원	주요 이용주민	비용부담	비고
	노래교실	42	일반	무료	
	사물놀이	29	"	"	
	한글교실	25	"	"	
	줌바교실	15	"	"	
	난타교실	26	"	"	
	요가교실	21	"	"	
주민자치위원회	위원수 31명 (남 20명 / 여 11명) / 회장 김원수(남)				
운영요원	개방시간	참여 민간단체			

총: 32명
 - 공무원: 1명
 - 주민자치위원: 31명
 - 자원봉사자: 0명

- 평 일: 09:00 ~ 18:00
 - 토요일: 미개방
 - 일요일: 미개방

- 주민자치회

동서동 주민자치센터 현황

(’22. 12. 31. 기준)

주소	사천시 수남길 102(서동)		전화번호	055-831-5261	
일반현황	인구 6,115명 / 면적 9.73km ² / 35통 158반 / 공무원(정/현원) 17명 / 17명				
건물현황	지상 3층 / 연면적 1,024.64m ² / 건축 2006년도				
자치센터현황	총면적 1,024.64m ² / 소요예산 22,350천원 / 개소일 2006. 10. 17.				
주요 시설	층별	면적(m ²)	시설명	시설내역	
	1층	358.53	사무실	사무실, 상담실	
	2층	333.12	프로그램실	체력단련실, 프로그램 I 실, 프로그램 II 실	
	3층	332.99	다목적실	다목적실	
주요 프로그램	프로그램명	1일평균 참여인원	주요 이용주민	비용부담	비고
	댄스스포츠	30	일반	무료	
	노래교실	40	"	"	
	한글교실	28	"	"	
	탁구교실	20	"	"	
	통기타교실	40	"	"	
	문인화	10	"	"	
	난타	20	"	"	
	풍물	20	"	"	
	주민자치위원회	위원수 32명 (남 16명 / 여 16) 명 / 회장 김종구(남)			
운영요원	개방시간		참여 민간단체		

총: 33명
 - 공무원: 1명
 - 주민자치위원: 32명
 - 자원봉사자: 0명

- 평 일: 09:00 ~ 18:00
 - 토요일: 미개방
 - 일요일: 미개방

- 주민자치회

선구동 주민자치센터 현황

(’22. 12. 31. 기준)

주소	사천시 각산로 22(선구동)		전화번호	055 - 831 - 5290	
일반현황	인구 4,875명 / 면적 3.38km ² / 23통 109반 / 공무원(정/현원) 14명 / 13명				
건물현황	지상 3층, 지하 1층 / 연면적 807.14m ² / 건축 1978년도				
자치센터현황	총면적 807.14m ² / 소요예산 21,510천원 / 개소일 2004. 3. 10.				
주요 시설	층별	면적(m ²)	시설명	시설내역	
	지하1층	72.09	창고	창고	
	1층	360.43	행정봉사실	행정봉사실, 복지상담실	
	2층	337.75	다목적실	다목적실, 소회의실, 방송실, 탈의실 및 물품보관실	
	3층	37.5			
주요 프로그램	프로그램명	1일평균 참여인원	주요 이용주민	비용부담	비고
	요가교실	20	일반	무료	
	우리춤 우리가락	30	"	"	
	스포츠댄스(초급)	20	"	"	
	스포츠댄스(중급)	20	"	"	
	단전호흡	30	"	"	
	야간노래교실	40	"	"	
	주민자치위원회	위원수 29명 (남 21명 / 여 8명) / 회장 오철환 (남)			
운영요원	개방시간		참여 민간단체		

총: 30명
 - 공무원: 1명
 - 주민자치위원: 29명
 - 자원봉사자: 0명

- 평 일: 09:00 ~ 18:00

- 주민자치회

동서금동 주민자치센터 현황

(’22. 12. 31. 기준)

주소	사천시 동금로 27	전화번호	055-831-5322		
일반현황	인구 6,283명 / 면적 0.94km ² / 20통 110반 / 공무원(정/현원) 13명/12명				
건물현황	지상 2층 / 연면적 592.4m ² / 건축 1995년도				
자치센터현황	총면적 592.4m ² / 소요예산 24,030 천원 / 개소일 2003. 4. 15.				
주요 시설	층별	면적(m ²)	시설명	시설내역	
	1층	296.2	행정복지센터	동장실, 사무실, 복지상담실, 화장실 등	
	2층	296.2	주민자치센터	대회의실, 소회의실, 주민자치 다목적실 등	
주요 프로그램	프로그램명	1일평균 참여인원	주요 이용주민	비용부담	비고
	사군자	10	일반	무료	
	요가	20	"	"	
	발마사지	20	"	"	
	스포츠댄스	20	"	"	
	찾아가는 요가	15	"	"	
주민자치위원회	위원수 34명 (남 17명 / 여 17명) / 회장 이재완 (남)				
운영요원	개방시간	참여 민간단체			

총: 35명
 - 공무원: 1명
 - 주민자치위원: 34명
 - 자원봉사자: 0명

- 평 일: 09:00 ~ 18:00
 - 토요일: 미개방
 - 일요일: 미개방

- 주민자치회

벌용동 주민자치센터

(’22. 12. 31. 기준)

주소	사천시 벌용길 60(벌리동 27-1)	전화번호	055 - 831 - 5352		
일반현황	인구 15,619명 / 면적 9.71km ² / 44통 217반 / 공무원(정/현원) 20명 / 20명				
건물현황	지상 2층 / 연면적 999.70m ² (약 300평) / 건축 2015년도				
자치센터현황	총면적 999.70m ² / 소요예산 26,160천원 / 개소일 2014. 3. 9.				
주요 시설	층별	면적(m ²)	시설명	시설내역	
	1층	499.93	행정복지센터	민원실, 주민상담실, 동장실, 문서고 등	
	2층	499.77	주민자치센터	프로그램실 I · II, 소회의실, 대회의실 등	
주요 프로그램	프로그램명	1일평균 참여인원	주요 이용주민	비용부담	비고
	요가교실	40	일반	무료	
	줄바에어로빅댄스	50	"	"	
	우쿨렐레	40	"	"	
	캘리그래피	40	"	"	
	노래교실	80	"	"	
	발마사지	40	"	"	
주민자치위원회	위원수 33명(남 22명 / 여 11명) / 회장 김영련 (여)				
운영요원	개방시간	참여 민간단체			

총: 34명
 - 공무원: 1명
 - 주민자치위원: 33명
 - 자원봉사자: 0명

- 평 일: 09:00 ~ 18:00
 - 토요일: 미개방
 - 일요일: 미개방

- 주민자치회

☰ 향촌동 주민자치센터 현황

(’22. 12. 31. 기준)

주소	사천시 향촌5길 28(향촌동)	전화번호	055 - 831 - 5380		
일반현황	인구 7,180명 / 면적 12.61km ² / 20통 80개반 / 공무원(정/현원) 14명 / 13명				
건물현황	지상 2층, 지하 1층 / 연면적 901.18m ² / 건축 1995년도				
자치센터현황	총면적 901.18m ² / 소요예산 27,324천 원 / 개소일 2004. 3. 13				
주요 시설	층별	면적(m ²)	시설명	시설내역	
	지하1층	37.5	기계실	보일러실	
	1층	74.1	창고	창고	
	1층	393.75	행정복지센터	민원실, 주민대회의방, 상담실, 문서고 등	
	2층	395.83	주민자치센터	대회의실, 소회의실, 프로그램실	
주요 프로그램	프로그램명	1일평균 참여인원	주요 이용주민	비용부담	비고
	한국무용	20	일반	무료	
	서예	20	"	"	
	난타	20	"	"	
	요가교실	20	"	"	
	라인댄스	20	"	"	
	퓨전장구	20	"	"	
	노래교실	40	"	"	
	게이트볼	20	"	"	
	사군자	20	"	"	
주민자치위원회	위원수 38명(남 26명/여 12명) / 회장 정영춘 (남)				
운영요원	개방시간	참여 민간단체			
총: 39명 - 공무원: 1명 - 주민자치위원: 38명 - 자원봉사자: 0명	- 평 일: 09:00 ~ 21:00 - 토요일: 미개방 - 일요일: 미개방	- 주민자치회			

☰ 남양동 주민자치센터 현황

(’22. 12. 31. 기준)

주소	사천시 임내안길 65(송포동)	전화번호	055 - 831 - 5410		
일반현황	인구 5,181명 / 면적 23.3km ² / 20통 85반 / 공무원(정/현원) 13명/13명				
건물현황	지상 3층 / 연면적 1,090.15m ² / 건축년도 2013년도				
자치센터현황	총면적 990.15m ² / 소요예산 18,990천원 / 개소일 2013. 6. 26.				
주요 시설	층별	면적(m ²)	시설명	시설내역	
	1층	396.64	민원실, 주민대회의방, 주민생활상담실, 문서고, 전산실	주민대회의 방 1, 사무실 1, 상담실 1, 전산실 1, 문서고 1	
	2층	309.09	소회의실, 프로그램실, 동대본부	소회의실 1, 프로그램실 2, 동대본부 1	
	3층	284.42	대강당	탁자 30, 의자 200, 빔프로젝터 1, 노래기 1, 방송시설 1, 칠판 1, 냉난방기 2, 냉온수기 1	
주요 프로그램	프로그램명	1일평균 참여인원	주요 이용주민	비용부담	비고
	주부노래교실	50	일반	무료	
	서예교실	15	"	"	
	라인댄스	25	"	"	
	요가교실	15	"	"	
	남양농악	25	"	"	
	봉침교실	15	"	"	
	고고장구	15	"	"	
	주민자치위원회	위원수 31명(남 20명 / 여 11명) / 위원(회장) 김명근(남)			
운영요원	개방시간	참여 민간단체			
총: 32명 - 공무원: 1명 - 주민자치위원: 31명 - 자원봉사자: 0명	- 평 일: 09:00 ~ 22:00 - 토요일: 미개방 - 일요일: 미개방	- 주민자치회			

제3절 인사관리

1. 운영 방향

- 지방자치단체 행정조직운영의 자율성 제고와 자치권한 강화를 위해, 중앙권한 지방 이양 확대와 기준인건비제 시행 등 사회·경제적 행정환경 변화와 시민의 다양한 행정수요에 대응하는 수요자 중심의 경쟁력을 갖춘 조직으로 전환하는데 기초를 두고 있다.
- 이에 따라 항공우주산업 거점도시 도약을 위한 항공MRO사업과 사천바다케이블카를 기반으로 한 관광자원 개발 등 지속 성장이 가능한 강소도시로 발전하기 위한 행정수요에 대응코자 시민중심의 생산적 조직운영 체제를 구축하는데 중점을 두고 있다.
- 이러한 노력으로 인해 우리 사천시는 다른 지방자치단체와의 경쟁우위를 확보하고 저비용 고효율의 행정조직 기반을 구축하는 성과와 함께 직원화합과 결속을 바탕으로 행정 능률을 최대한 끌어올려 시민이 행복한 인구 20만 강소도시로 나아가고 있다.

2. 공무원 교육 및 포상

행정기능 전문화에 부응하는 전문지식과 기술을 배양하고, 행정환경의 변화에 신속, 정확히 대응할 수 있는 행정 전문인을 양성하기 위하여 소속공무원에 대한 직무교육, 전문교육, 시책교육, 소양교육을 실시하였다.

● 교육 및 포상현황

구분	교육			포상	
	도공무원 교육원	타기관 위탁	시장	도지사	정부
2005	213회 317명	115회 218명	24	14	29
2006	125회 373명	94회 115명	30	30	51
2007	132회 256명	167회 173명	40	23	39
2008	125회 372명	179회 186명	67	37	34
2009	124회 646명	182회 519명	65	38	32
2010	124회 679명	115회 153명	59	61	52
2011	153회 608명	122회 151명	80	51	52
2012	145회 609명	92회 147명	69	53	59
2013	128회 914명	93회 142명	105	83	67
2014	118회 1,095명	81회 123명	81	58	40
2015	165회 1,571명	85회 166명	109	55	60
2016	153회 1,452명	89회 152명	120	59	40
2017	159회 1,498명	73회 141명	151	53	32
2018	122회 1,186명	66회 123명	113	61	37

구분	교육			포상	
	도공무원 교육원	타기관 위탁	시장	도지사	정부
2019	110회 1,960명	53회 265명	149	54	28
2020	356회 2,217명	60회 165명	70	77	28
2021	327회 4,783명	153회 352명	97	61	53
2022	330회 3,176명	162회 294명	126	66	40

3. 공정하고 투명한 인사운영

연공서열 위주의 획일적 인사운영에서 탈피하여 능력과 실적위주의 인사운영으로 행정에 활력을 불어넣고, 연간 인력운영계획 수립 공개와 전보, 승진의 인사기준 사전 예고 등 계획적이고 예측가능한 인사운영 체계를 마련하여 공정하고 투명한 인사 운영을 정착하였다.

특히, 인사행정의 불합리성을 배제하고 일과 성과에 따라 평가받는 경쟁원리 인사운영 정착을 위해 『특정부서 직위 공모제』와 승진을 위한 『인사운영 사전예고제』, 『격무직위 보직 우대』, 『근무실적 가점제』, 『6급 무보직 성과평가』, 『희망인사시스템 운영』 등을 실시하는 등 조직전체의 공감대를 형성하여 한 단계 성숙된 인사혁신을 도모하였다. 그간의 인사운영 실적은 다음과 같다.

계	직위공모제	신규임용	승진임용	전보임용	전입	전출	퇴직	징계
620	2	103	120	340	7	9	33	6

4. 공무원 해외연수

날로 다양해지고 전문화되어 가는 행정환경의 변화에 따라 주민의 욕구는 늘어나고, 복잡 다양화 되어가고 있는 등 행정서비스의 질도 변화되어 가고 있다. 이러한 시대적 변화에 적극 대처하고 행정서비스 질을 향상시키기 위해서는 공무원의 의식전환과 전문화가 무엇보다도 중요하다 할 것이다.

2022년은 전 세계적인 코로나19 재난에 따라 해외연수 실시가 조심스러웠던 상황으로 2023년에는 해외연수를 재개하여 그동안 미뤘었던 글로벌 역량을 강화할 필요가 있다.

● 연도별 해외연수 실시 현황

구분	계	지방공무원 해외 연수		외국어 해외연수		선진외국제도 연수		의회운영사항 수행	
		연수국	인원	연수국	인원	연수국	인원	연수국	인원
계	2,055	-	1,230	-	44	-	690	-	91
2005	120	유럽 미주 동남아	55	일본 미국 캐나다	16	일본 미국 유럽	41	호주 뉴질랜드 이태리 프랑스	8

구분	계	지방공무원 해외 연수		외국어 해외연수		선진외국제도 연수		의회운영사항 수행	
		연수국	인원	연수국	인원	연수국	인원	연수국	인원
2006	171	유럽 미주 동남아	78	일본 미국	7	일본 미국 유럽	82	태국 싱가폴	4
2007	165	동유럽, 독일, 이탈리아, 스위스	111	호주	1	대만, 태국, 일본, 유럽, 터키	48	영국, 스위스, 프랑스	5
2008	131	유럽 미주 동남아	92	호주	2	체코,두바이 오스트리아, 네덜란드	34	베트남, 캄보디아, 몽골	3
2009	19	-	-	호주	1	미국, 일본 호주, 독일 네덜란드	16	일본	2
2010	118	유럽	73	중국 싱가포르	4	미국, 일본 중국, 유럽	37	터키 이집트 싱가폴	4
2011	112	유럽 미국 캐나다	65	필리핀, 중국 일본	6	미국 유럽, 아시아 오세아니아	36	베트남 라오스 캄보디아	5
2012	107	일본 유럽 호주	50	필리핀 중국 일본	2	미국 유럽, 아시아 오세아니아	47	인도 네팔 중국	8
2013	98	미주, 유럽 호주 아시아	52	필리핀 영국	4	유럽 미주 아시아	35	유럽 아시아	7
2014	69	유럽, 미국 일본, 중국 싱가포르	40	-	-	유럽,미주 아시아 오세아니아	26	중국	3
2015	146	유럽, 미국 캐나다	81	-	-	중국, 캐나다, 미국, 유럽	60	스페인 모르코	5
2016	140	미국, 유럽 호주 캐나다	91	호주	1	유럽 미국 아시아	46	베트남	2
2017	180	미국 유럽 오세아니아	113			유럽, 미국 아시아 캐나다	58	유럽 아시아	9
2018	209	유럽 미국 아시아	153			유럽 미국 아시아	42	중국 일본	14

구분	계	지방공무원 해외 연수		외국어 해외연수		선진외국제도 연수		의회운영사항 수행	
		연수국	인원	연수국	인원	연수국	인원	연수국	인원
2019	262	유럽, 북미 오세아니아 아시아	176	-	-	유럽, 북미 오세아니아 아시아	74	유럽 러시아 베트남	12
2020	3	-	-	-	-	싱가포르	3	-	-
2021	-	-	-	-	-	-	-	-	-
2022	5	-	-	-	-	영국, 베트남, 라오스	5	-	-

5. 조직개편

중대재해처벌법 시행 등 당면한 행정수요에 신속하고 효율적으로 대처하기 위해 재난안전과 중대재해예방팀을 신설하고 투자유치 업무 활성화 및 산업단지 업무 일원화를 위해 우주항공과와 산업입지과의 기구 및 업무를 재조정하는 등 체계적인 직무분석을 통한 조직진단을 실시하여 적기에 행정기구 개편을 실시하고 지역현안과 관련 되는 신규행정 수요에 대하여 기능·인력 재배치를 통하여 효율적인 조직 운영을 추진하였다.

□ 개편내역

- 팀 신설: 재난안전과 중대재해예방팀
- 팀 분리: 우주항공과 투자유치팀 → 투자유치팀, 기업지원팀
- 팀 폐지: 우주항공과 우주항공지원팀

집필자: 인사팀장 이 훈 수

제4절 후생복지

1. 직원 후생복지

가. 맞춤형 복지운영

내실 있는 복지 제도 시행으로 직장 내 근무의욕을 고취시켜 행정능률을 향상시키고자 복지포인트 부여, 직장단체 상해보험 가입, 종합건강검진비를 지원하였다.

- 복지포인트 부여: 1,368명, 1,368,000천 원(1인당 1,000포인트)
- 직장단체 상해보험 가입: 1,368명, 337,921천 원
※ 사망보험금(1억원), 암 진단비(1천만 원), 뇌졸중·급성심근경색(1천만 원), 입원의료비 지원(3천만 원)
- 직원 종합건강 검진비 지원: 601명, 175,856천 원(1인당 300천 원)
- 직원 생일축하 온누리 상품권: 1,205명 36,150천 원

나. 후생관 운영 내실화

- 구내식당 시설 개선: 청사 별관 신축 이전으로 넓고 쾌적한 공간 제공(증 84석)
- 매점 이용 편의성 도모 및 청사 카페테리아 위탁 운영

2. 일과 가정 양립지원으로 밝고 명량한 직장분위기 조성

일과 가정 양립지원을 통한 밝고 명량한 직장 분위기 조성으로 행정 경쟁력을 제고하기 위하여 직장어린이집 운영, 직원 정신건강 증진프로그램 운영, 공무원 휴양시설 지원 등을 적극 실시하였다.

가. 직장어린이집 운영

직장어린이집 운영을 통해 육아걱정 없이 자녀를 안심하고 맡길 수 있는 질 좋은 보육서비스 제공으로 직원에게 직장생활에 충실하도록 일하기 좋은 환경을 조성하였다.

- 현원 7반 53명

나. 직원 정신건강 증진프로그램 운영

직원 정신건강 증진프로그램 운영으로 직무분야, 심리분야, 가족분야를 포함한 각종 심리 상담을 통하여 업무수행 능력을 향상시키고, 일과 삶의 균형으로 활기찬 직장생활과 행복한 삶에 기여하였다.

- 주1회, 42회 청사 상주상담 실시, 23명의 직원 130건 상담 진행

다. 공무원 휴양시설(콘도) 지원

직원 휴양시설(콘도) 지원을 통해 보다 저렴한 가격으로 숙박시설을 이용할 수 있게 하여 업무에서 잠시 벗어나 가족들과 함께 지낼 수 있는 환경을 조성하였다.

- 공무원 휴양시설(콘도) 지원: 78박 228명[4개 콘도(소노, 한화, 일성, 토비스)]

집필자: 후생팀장 김 연 숙

제2장 주민생활지원

제1절 생활지원

1. 사회복지시설 운영 지원

연고자가 없거나, 있어도 보호할 능력이 없어 시설보호가 필요한 자들을 위해 노숙인보호시설 1개소를 운영하고 있으며, 보호인원 및 지원 금액은 아래의 표와 같다.

- 2022년 사회복지시설(노숙인시설) 지원현황

시설명	보호(이용)인원	지원액(천원)					
		계	시설운영비	생계비	종사자수당	취사원인건비	방역물품비
합심원	92	1,479,967	1,119,304	279,152	51,700	24,890	4,921

- 시설보호 생계비 지급 기준(2022년)

구분	지원금액		비고
	구분	지원금액	
주·부식비 *백미, 정맥, 부식비, 취사, 연료비 등	30인 미만 시설	287,225원 / 월	
	30인 이상 ~ 100인 미만 시설	258,669원 / 월	
	100 ~ 300인 시설	247,716원 / 월	
	300인 이상 시설	247,690원 / 월	
	월동대책비 (100 ~ 300인 기준)	40,000원 / 1인	
위로금 등	특별위로금	50,000원 / 연2회	설, 추석

2. 기초생활

가. 운영방향

생활이 어려운 저소득층을 위하여 운영하고 있는 국민기초생활보장제도는 최저생계비 이하의 가구에 생계, 주거, 의료, 교육 등의 급여를 지급하여 기본적인 생활을 국가가 보장해 주고, 근로 능력이 있는 가구에 대하여는 자활자립 지원 대책을 지속적으로 펴고 있으며, 저소득 및 소외 계층에 대한 맞춤형 복지서비스를 제공하고 있다.

나. 현황

- 서민복지향상

- 국민기초생활보장수급자 현황

(2022. 12. 31. 현재)

구분	기초생계		기초의료		기초주거		시설수급자	
	세대	세대원	세대	세대원	세대	세대원	개소	세대원
현황	3,367	4,147	3,062	3,750	4,234	5,779	26	321

- 국민기초생활보장수급자 생계 보호

- 가족이나 스스로의 힘으로 생계를 유지할 능력이 없는 절대빈곤층인 국민기초 생활보장수급자에 대하여 생계, 주거급여를 지원하여 기본적인 생활을 보장해 주고 있으며, 2022년도에는 3,218가구 4,314명에

대하여 생계급여 및 해산·장제급여 등 18,400,868천 원을 지원하였다.

- 중·고등학생 교육급여 및 장학금 지급
 - 기초생활보장수급자의 자녀 중 학업성적이 우수하고 품행이 단정한 학생에게 장학금을 지급하기 위하여 시 자체 기금 10억원을 조성하고, 2022년도에 그 동안의 적립금 및 이자수입으로 총 79명의 학생에게 1인당 400~1,200천 원까지 61,600천 원을 장학금으로 지급하였다.
- 자립능력 배양
 - 자활근로사업
 - 자활근로사업 기초생활보장법에 의한 저소득 주민에게 자활을 위한 근로의 기회를 제공하고 자활 기반을 조성하는 사업으로 저소득 주민의 자립을 도모하는데 의의를 두고 자활근로 사업을 실시하고 있다. 2022년 도에는 사천지역자활센터에서 시장진입형, 사회서비스형 및 도우미형사업으로 친환경영농사업단을 비롯한 11개 사업을 실시하여 134명에 2,225,144천 원의 사업비를, 시에서 직접 시행하는 근로유지형 등 자활 근로사업에 26명을 투입하여 288,928천 원의 사업비를 지원하였다.

다. 의료급여 내실화

- 의료급여
 - 생활유지능력이 없거나, 생활이 어려운 4,275명에게 의료급여 지원으로 시민보건 향상과 사회복지증진에 이바지하였으며, 대상자 현황은 다음과 같다

● 의료급여 적용대상자 현황 (2022. 12. 31. 현재)

인원(명)	구분		국민기초생활보장수급자		국가유공자		중요무형 문화재		기타		시설 수급자		
	세대	세대원	1종	2종	1종	2종	1종	2종	1종	2종			
세대	3,211	4,275	2,730	3,083	332	667	109	156	3	6	37	64	299

● 대상자별 책정 기준표

종별	책정기준	비고	
1종 대상자	국민기초생활수급자 (기초의료)	기준중위소득 40%에 해당하는 자 (1인 기준: 777,925원)	국민기초생활보장수급자 중 근로능력 없는 자로 구성된 세대
	시설보호자	전원(단, 국민기초 생활보장수급자로 책정된 자)	
	의사상자	「의사상자 등 예우 및 지원에 관한 법률」 제 11조에 의한 1~6급 의사상자 및 의사자의 유족	
	국가유공자 및 인간문화재	- 소득인정액 기준에 적합한 국가유공자 (유공자 법률의 적용을 받고 있는 사람과 그 가족) - 중위소득 60%에 드는 무형문화재 수권자 및 그 가족	국가보훈처 및 문화체육관광부 통보 인원

종별	책정기준	비고	
1종 대상자	국민기초생활수급자 (기초의료)	- 국민기초생활수급자 책정 조사기준 준용 (근로능력 없는 자로만 구성된 가구는 가구원 수에 1인을 추가한 중위소득의 50% 이하 소득인정액 기준 적용)	
1종 대상자	이재민	「재해구호법」 제2조에 의한 이재민 중 「재난 및 안전관리 기본법」 제60조에 따라 특별재난지역으로 선포된 지역에서 발생한 이재민	재해발생일로부터 의료급여 개시 (6개월 이내)
	입양아동	「입양특례법」에 의하여 국내에 입양된 18세 미만의 아동	
2종 대상자	국민기초생활수급자 (기초의료)	기준중위소득 40%에 해당하는 자 (1인 기준: 777,925원)	국민기초생활보장수급자 중 세대내 근로능력자가 있는 가구

집필자: 생활지원팀장 허 정 두

제2절 희망복지

1. 희망복지 지원

가. 추진배경

민관 협력을 통한 지역단위 통합적 서비스 제공체계 구축·운영으로 맞춤형 서비스 제공 및 전체 지역주민의 다양한 복지수요에 능동적 대응으로 지역주민의 복지체감도 향상

1) 통합사례관리

● 개요

- 지역사회 공공·민간자원에 대한 체계적인 관리·지원체계를 토대로 복합적이고 다양한 욕구를 가진 대상자에게 복지·보건·고용·주거·교육·신용·법률 등 필요한 서비스를 통합적으로 연계·제공하고, 이를 지속적으로 상담·모니터링 해나가는 사업

● 관리대상: 1,010세대

- 사회적 취약계층으로 사회복지 안전망에서 1차적으로 공공의 보호가 필요한 최저 생계비 이하 기초수급자, 비수급자, 차상위계층, 비지원차상위계층, 긴급지원 대상 가구 등 복합적이고 지속적인 욕구를 가진 세대

● 통합사례관리 담당자 배치(읍면동+시군구): 16명

- 사례관리대상자에 대한 욕구 및 위기도 조사, 사례회의, 서비스제공 계획 수립, 서비스제공 및 점검, 종결 절차에 따라 사례관리 수행

● 운영체계

구분		주요역할
맞춤형복지팀 (기본형)		<ul style="list-style-type: none"> • 통합사례관리 대상자 발굴 및 초기상담 • 통합사례관리 및 사후관리 실시 • 자원관리와 민관협력 체계 구성 및 운영
시군구	희망 복지팀	<ul style="list-style-type: none"> • 통합사례관리 사업 총괄 수행·관리 • 고난도 사례관리와 슈퍼비전 및 솔루션회의 운영 • 지역사회내 자원관리 • 읍면동 관리 및 지원 • 교육 및 홍보 업무

2) 자원관리

● 개요

- 지역주민이 가지고 있는 다양한 욕구에 능동적으로 대응하기 위해 여러가지 유형의 민간 자원 적극 개발 및 체계적 관리
- 공공 영역 사회안전망 프로그램의 제약요소 보완 및 주민참여에 기반을 둔 상호부조 등 지역단위의 연대감 형성

● 자원조사

- 지역주민이 활용할 수 있는 서비스, 각종 프로그램 등에 대한 정기적인 조사를 통해 지역사회 가용 자원을 확인하고 또한 자원을 필요로 하는 기관 등에 정보 제공

● 자원개발

- 보유자원 부족으로 지역주민의 욕구에 대응하기 어려운 취약 자원 분야에 대해 지역사회에 유용한 자원을 제공할 수 있는 주요 기관·단체와 함께 추진
 - ☞ 사천시지역사회보장협의체, 희망나눔 4000 이웃사랑 소액 모금 사업

3) 공공부문 사례관리 사업 연계·협력 체계 운영

● 개요

- 지역 내 공공 영역에서 수행되는 다양한 사례관리 사업의 연계·협력 체계 구축을 통해 사례관리 서비스 제공 및 이용의 효율성과 효과성 증진

● 추진방법

- 노인돌봄기본서비스: 노인돌봄기본서비스 수행기관으로 기초 정보 등의 정보제 공을 통한 대상자 의뢰
- 드림스타트(취약계층 아동통합서비스): 드림스타트에 사전 협의 후 공문을 통해 의뢰
- 방문건강관리서비스: 시 및 읍면동 행정복지센터에서 복지대상자에게 보건서비스가 필요하다고 판단할 경우 행복e음을 통해 보건서비스 의뢰
- 의료급여사례관리: 의뢰 전 업무 담당자와 상의한 후 공문으로 요청
- 자활사례관리: 지자체 자활사업 담당자를 통해 의뢰
- 정신건강사례관리: 응급, 위기, 집중사례별로 구분하여 의뢰
- 통합사례관리: 대상자 소재지 읍면동 맞춤형 복지팀으로 사전 협의 후 공문 의뢰
 - *사업에 따라 대상자 의뢰기준 상이

4) 희망나눔4000 이웃사랑 모금액 지원

● 개요

공공부조 제도의 사각지대에 놓여 일상생활에 어려움을 겪는 위기 가구에 대해 지역사회가 중심이 되어 수요자 중심의 서비스 제공으로 위기 해소 지원

● 지원대상자: 기초생활보장수급자, 기초생활보장 중지 대상자, 차상위 계층, 긴급지원대상자 등

※ 타법에 의한 동일 유형 지원대상자 제외 및 생계곤란자, 근로 무능력세대 우선 추천

● 지원기준: 기준중위소득 100% 이하

● 지원유형: 지원유형별 1회 한도

지원구분	생계비	의료비	집수리지원비	기타
지원 금액	500천 원 / 1~2인 800천 원 / 3~4인 1,000천 원 / 5~6인 (최대 1,000천 원)	3,000천 원 / 건	3,000천 원 / 건	※ 재해 등 기타 긴급의 경우 사업부서 판단지원 가능

● 지원현황

(단위 천 원/세대)

구분	세대	지원금액	지원금액
계	3,157	431,476	
명절 생계비	3,000	150,000	
생계비 지원	24	14,700	3,218세대/ 499,000천 원
의료비 지원	118	227,086	
집수리 지원	15	39,690	

● 지급방법

- 생계비: 본인계좌로 입금
- 의료비: 병원 계좌로 입금
- 집수리 지원비: 사천지역자활센터 또는 업체 별도 지정 의뢰

다. 기대효과

- 서비스 중심의 복지행정 수행 - 지자체 복지행정 전환(현금 급여 → 서비스 중심)
- 복지대상자의 복지체감도 향상 - 다양한 서비스의 복합적 제공 및 서비스의 전문성 확보
- 복지자원의 효율적 활용 - 민간자원 발굴·연계로 지역사회 실정에 맞는 사회 안전망 구축 및 지역복지 문제 완화

2. 긴급복지지원

가. 추진배경

서민경제의 어려움과 사회 양극화 현상이 심화됨에 따라 저소득층의 생계형 사고 등이 증가하고 있으나 기초생활 보장 등 기존의 사회복지 제도로는 위기상황에 처하여 긴급 지원이 필요한 세대에 즉각적인 지원이 힘든 실정으로서 저소득층을 직접 발굴하여 위기상황 극복에 필요한 지원을 신속하게 실시하였다.

● 위기상황(지원대상)

- 주소득자가 사망, 가출, 행방불명, 구급시설에 수용되는 등의 사유로 소득을 상실한 경우

- 중한 질병 또는 부상을 당한 경우
- 가구구성원으로부터 방임 또는 유기되거나 학대 등을 당한 경우
- 가정폭력 또는 가구구성원으로부터 성폭력을 당한 경우
- 화재 등으로 인하여 거주하는 주택 또는 건물에서 생활하기 곤란하게 된 경우
- 그 밖에 보건복지부장관이 정하여 고시하는 사유
(주소득자와 이혼, 단전, 주소득자 또는 부소득자의 휴·폐업, 주소득자 또는 부소득자의 실직, 교정시설 출소, 가족으로부터 방임·유기 또는 노숙의 경우)

나. 긴급지원 내용 및 기간

● 지원현황 (단위 천 원/세대)

구분	세대	지원금액	지원금액
계	1,205	799,319	
명절 생계비	645	518,309	1,240세대/ 830,000천 원
생계비 지원	124	233,873	
의료비 지원	2	1,072	
집수리 지원	434	46,065	

● 지원현황

종류	지원내용	지원기간 (1회지원 원칙)
금전· 현물 지원	생계지원 · 식료품비, 의복비 등 생계유지비 또는 현물 지원 · 4인 가구 기준 1,304천 원	1개월 (최대 6개월)
	의료지원 · 각종 검사 및 치료 등 의료서비스 지원 · 3,000천원 이내(본인부담금 및 비급여 항목 지원)	1회 (최대 2회)
	주거지원 · 임시거소 제공 또는 이에 해당하는 비용 지원 · 중소도시 3~4인 가구 기준 643천 원	1개월 (최대 12개월)
금전· 현물 지원	사회복지시설 이용지원 · 사회복지시설 입소 또는 이용서비스의 제공 · 4인기준 1,450천 원	1개월 (최대 6개월)
	교육지원 · 초·중·고등학생의 수업료, 입학금, 학교운영지원비 및 학용품비 등 (초 124천 원, 중 174천 원, 고 207천 원)	1회 (최대 4회)
	그 밖의 지원 · 연료비: 월 106천 원 · 해산비/장제비: 700천 원 / 800천 원 · 전기요금: 500천 원 이내에서 지원	연료비 외 1회 (연료비: 10월 ~ 3월)
민간 기관·단체 연계지원 등	· 사회복지공동모금회 또는 대한적십자사 등의 사회복지기관·단체와의 연계 지원 · 상담·정보제공 등 그 밖의 지원	횟수 제한 없음

다. 긴급지원의 적정성 심사

긴급지원제도는 시장이 위기 상황에 처한 세대에 대해 현장 확인만으로 선지원하기 때문에 이를 남용하는 사례가

발생할 우려가 있어 통제 장치로써 건전한 재정집행을 담보하고 도덕적 해이를 방지하기 위해 운영되고 있다.

라. 적정성 여부 판단기준

● 소득기준

가구규모	1인	2인	3인	4인	5인	6인
원/월	1,458,609	2,445,063	3,146,025	3,840,810	4,518,386	5,180,253

● 재산기준: 재산기준: 118 → 152백만 원

● 금융재산기준: 가구원 수 무관 600만 원

※ 코로나19 대응 한시적 긴급복지 지원 요건 완화('21. 1. 1. ~ 계속.)

3. 긴급구호비 지원

가. 대상

- 각종 재해, 사건·사고로 인하여 의·식·주 해결이 곤란한자
- 기타 긴급구호가 필요하다고 시장이 인정하는 자

나. 지원기준

구분	1인	2인	3인	4인	5인	6인	비고
주식	백미	1포	1포	2포	2포	3포	20kg
	라면	1박스	1박스	2박스	2박스	2박스	3박스
일반생계비	현금	50천원	100천원	150천원	200천원	250천원	300천원
특별생계비	현금	200천원	250천원	300천원	350천원	400천원	450천원

4. 지역사회서비스 투자사업

가. 추진배경

서비스 수요자에 대해 바우처를 지원, 원하는 서비스 제공기관을 선택하도록 함으로서 수급자 주도 방식의 서비스를 제공하여 서비스이용자별로 다양한 특성과 수요에 부합하는 차별적인 서비스로 지역주민이 체감하고 만족하는 사회서비스를 제공

나. 서비스대상

● 기준 중위소득 120 ~ 140% 이하(서비스 종류에 따라 상이)

● 2022년 기준 중위소득(120%)

(단위: 천원)

가구원수	1인	2인	3인	4인	5인	6인	비고
기준 중위소득	2,193	3,706	4,781	5,852	6,909	7,954	

다. 서비스 종류

사업명	서비스대상	서비스내용	제공기관	이용인원 (인간)	지원액 (천원)
영유아발달지원 서비스	만 0~6세	발달 지연이 우려되는 영유아에게 운동, 언어, 인지, 정서 등 발달중재 서비스 제공	사천아동·청소년 발달센터 외 4개소	9명	월 180~160
인터넷 과몰입 아동·청소년 치유서비스	만 18세 이하	인터넷 과다사용 아동·청소년의 조기 발견과 치료 개입으로 인터넷 중독 예방	마음심리 발달연구소	8명	월 180~160
아동·청소년비전 형성지원서비스	만 7~15세	체계적인 사회·문화활동 및 자기주도력 향상 프로그램을 통해 긍정적 자아와 미래비전 형성	사천아동청소년 상담센터 마인드톡 외 6개소	8명	월 126~112
아동·청소년 심리지원서비스	만 18세 이하	문제행동아동 및 부모대상 심리상담과 놀이, 언어, 인지, 미술프로그램 등 조기개입서비스 제공	사천언어심리 발달센터외 5개소	30명	월 162~126
정신건강토달 케어서비스	정신장애인 정신과치료필요자	초기상담, 위기상황개입, 증상관리, 일상생활지원, 사회적응 및 취업지원	사천언어심리 발달센터외 2개소	30명	월 200
장애인 보조기기 렌탈서비스	만 24세 이하 장애아동·청소년	맞춤형 보조기기 대여 및 성장단계에 따른 맞춤 지원	도내 등록된 제공기관 이용	7명	월 108~84
노인두뇌건강 지원서비스	만 65세 이상	치매예방을 위한 노인 두뇌활동 교육서비스 및 체험을 통한 힐링건강 서비스 제공	국제희망드림	7명	월 144
시각장애인 안마서비스	근골격계·신경계 순환계 질환이 있는 만 60세 이상 노인, 장애인, 국가유공자	전신안마, 마사지, 지압, 발마사지, 운동요법, 자극요법	사계절건강지압원 강안마지압원	12명	월 144

5. 자원봉사

가. 자원봉사의 정의

- 자원봉사활동 - 개인 또는 단체가 지역사회, 국가 및 인류사회를 위하여 대가없이 자발적으로 시간과 노력을 제공하는 행위
- 자원봉사자 - 자원봉사활동을 행하는 자
- 자원봉사센터 - 자원봉사활동 개발·장려·연계·협력 등의 사업을 수행하기 위해 설치된 기관

나. 자원봉사자 등록현황

계	남자	여자	비고
29,277명	13,443명	15,834명	

다. 추진사항

● 자원봉사자 교육

계	기초교육	보수교육	전문교육	비고
1,401명	185명	400명	816명	

- 청소년 자원봉사학교 운영: 관내 중·고등학생 93명
- 자원봉사 유공 단체(개인)표창 20명(도지사 4명, 시장 16명)
- 코로나 19 대응 잠시 멈춤 캠페인 및 항원 검사 키트 포장 자원봉사활동
 - 기간: 2022. 02. 01. ~ 03. 28.
 - 주관: 사천시자원봉사단체협의회
 - 활동내용: 코로나19 잠시 멈춤 캠페인 2회 진행 및 코로나19 신속항원검사키트 개별포장 3회 진행, 봉사자 총 80명 참여
- 이동 이·미용실 운영
 - 기간: 연중
 - 수혜인원: 3회, 54명(시설 입소자 및 거동 불편자)
 - 주관: 사천시자원봉사단체협의회
 - 활동내용: 노인 및 장애인 이·미용봉사
- 무의탁 독거노인을 위한 밑반찬 나누기
 - 기간: 연중
 - 대상: 소년소녀가정, 독거노인 116세대
 - 주관: 사천시자원봉사단체협의회/14개 읍·면·동자원봉사회
 - 활동내용: 독거노인 및 어려운 세대 밑반찬 제공
- 사랑의 빨래방 운영
 - 기간: 연중
 - 수혜인원: 6회, 노인 및 장애인 가구 11세대
 - 주관: 사천시자원봉사단체협의회/14개 읍면동자원봉사회
 - 활동내용: 이불, 의류 세탁 및 배달
- 푸드뱅크 운영
 - 기간: 연중
 - 횟수 및 환가액: 17,309회 / 200,712천 원
 - 수혜처: 사회복지시설 27개소, 독거노인 등 2,186명 혜택
- 자원봉사자 상해보험 가입 지원
 - 대상: 7,062명
 - 내용: 봉사활동 중 상해로 인한 보상
- 자원봉사자 할인가맹점 확대운영
 - 이용대상: 자원봉사 200시간 이상 활동자로 자원봉사자 증 소지자

- 가맹업소: 41개소(수영장, 꽃집, 음식점, 스포츠용품점, 세탁소, 이·미용업소, 안경점, 목욕탕, 학원, 의류판매점, 영화관 등)
- 할인율: 3% 이상(업소별 자율)
- 경상남도 자원봉사자 통합 ID카드(자원봉사증)발급: 462명

라. 자원봉사활동의 범위 및 시간인증 표준표

분류	자원봉사 활동 유형	인정시간
사회복지 및 보건증진	급식소 봉사활동	6
	김장김치 만들기	8
	나들이 보조	8
	노인·장애인 수발	4
	놀이, 말벗	4
	도시락, 밑반찬, 물품 배달	6
	모금활동 및 후원 캠페인	4
	바자회	8
	보육, 음식조리(제과제빵 포함)	4
	빨래방 봉사 활동	6
	사무보조, 장애인 직업재활작업장 보조	6
	영정사진 촬영 및 제작 지원	4
	재가세대 이사 지원	8
	재가세대 행정 및 금융업무 대행	2
	청소, 빨래, 주변환경 정리	4
	체육보조 활동	4
	기타 사회복지분야 봉사활동	4
	호스피스 활동	4
	의료수발 및 식사 보조	4
	환자 접수 및 안내, 의료기구 및 보급품 정리 등 행정 보조	4
	대기실 환경정리, 입원실 청소 및 화단정리	2
	물리치료 관련 운동보조 활동	4
	무료 의료봉사	6
	헌혈자 접수 및 안내, 거리 캠페인	4
	병동내 및 재가세대 대상 도서대출 및 회수	4
	이미용 봉사활동	6
	목욕봉사활동	4
	보건의료분야 자문위원 활동	2

분류	자원봉사 활동 유형	인정시간
지역사회 개발·발전	집짓기, 수리(전기 및 보일러 수리, 도배장판, 도색 등)	8
	공동체 마을만들기, 아파트 공동체 실천 활동, 주민자치 활동	8
	농촌봉사활동, 텃밭 가꾸기	8
	알뜰시장 및 버룩시장 봉사활동	8
	꽃길가꾸기, 놀이터 보수활동	6
	기타 지역사회 분야 봉사 활동	
환경보전 및 자연보호	환경정화활동, 재활용품 수거 및 분류	4
	불법홍보물 제거	4
	환경감시	4
	기타 환경보전(자연보호)분야 봉사활동	
취약계층 권익보호 및 청소년 육성인·보호	문화체험, 홈스테이, 청소년수련 지도	8
	청소년유해업소감시 및 정화활동	4
	청소년 보호 관련 캠페인 활동	4
	기타 청소년 육성인·보호 분야 봉사활동	
교육 및 상담	평생교육관련 지도활동(예술, 컴퓨터, 언어, 직업교육 등)	4
	학교 교과목과 관련된 학습 지도	4
	면접, 전화, 인터넷 상담(법률, 세무, 여성, 가족문제 등)	4
	멘토링(멘토링사업 참가자)활동	8
기타 교육상담 분야 봉사 활동		
인권옹호 및 평화구현	여성차별개선활동, 아동인권보호활동	4
	북한동포돕기 활동 및 캠페인	4
	외국인 노동자 및 결혼이민자 지원 활동	4
	기타 인권옹호 및 평화구현 분야 봉사활동	4
범죄예방 및 선도	범죄예방, 야간방범, 유해환경추방활동	4
	교도소, 감호소 위문(공연)활동	관내4 / 타지8
	아동 안전지킴이 활동	4
	기타 범죄예방 및 선도 봉사활동	

분류	자원봉사 활동 유형	인정시간
교통 및 기초 질서 계도	교통정리, 주정차 안내, 등하교 횡단보도 지도 - 지자체 행사 혹은 명절시 실제 활동시간 적용	4
	차량봉사(장애인, 노인, 환자 이송활동)	관내4 / 타지8
	교통 안전 교육	4
	부정주차금지 캠페인	4
	기타 교통 및 기초질서 계도 분야 봉사활동	
재난관리 및 재해구호	피해복구활동	8
	응급구조활동	8
	피해복구참여자 대상 급식활동	8
	재해예방교육	2
	대민안전캠페인 및 재난재해모금 캠페인	4
	피해지역 모니터활동 및 현장사무소 업무 보조	8
	기타 재난관리 및 재해구호 분야 봉사활동	
문화인 · 관광인 · 예술 및 체육진흥	문화재인 · 관광 가이드, 문화해설	8
	문화예술시설 견학 안내	4
	문화인 · 예술인 · 체육분야에서 (보조)지도자 활동	4
	문화, 예술, 체육행사 지원활동	8
	공연봉사활동	4
	문화재보호 캠페인	4
	문화재지역 환경정화, 유해문화 추방활동	4
	기타 문화, 관광, 예술, 체육 분야 봉사활동	
부패방지 및 소비자 보호	지방정부 및 의회 모니터 활동	4
	의식계몽활동, 소비자보호활동	4
	상업주의 방송 감시활동	4
	부패방지 및 소비자 보호 분야 봉사활동	4
	기타 부패방지 및 소비자 보호 분야 봉사활동	
공명선거	선거관련 봉사활동	8
국제협력 및 해외봉사	국외에서의 봉사활동	8
	국제기구 및 단체 지원 활동	8
	국제스포츠행사 지원 활동	8
	통 · 번역 봉사활동	8
	기타 국제협력 및 해외봉사 분야 봉사 활동	

분류	자원봉사 활동 유형	인정시간
민원안내, 사무협력, 도서 정리	동사무소 · 시청 · 세무서 · 문화의집 · 주민자치센터 · 도서관 등에서	4
	소방서에 소방 · 홍보 업무	4
	경찰서에서 민원안내 및 상담	4
	자원봉사 실적관리 및 자원봉사자 지도	4
	기타 공공행정 및 사무지원 분야 봉사활동	
기타 공익사업 수행 등	자원봉사 관련 회의	2
	기타 봉사활동	

마. 자원봉사활동으로 인정할 수 없는 경우

- 자원봉사 수요처 및 봉사활동 확인이 불가능한 경우
- 정기적 수당, 강사료 등 반대급부를 제공하는 경우
- 영리목적 및 영업행위와 관련된 활동, 종교 활동 및 선교 · 포교활동
- 체육대회, 단합대회, 회식, 등산, 송년회 등 친목을 위한 행사
- 자원봉사 인정보상의 일환으로 제공받는 '자원봉사자 여행 및 견학'
- 문화교양강좌, 시상식 등의 행사
- 성금, 물품기증
※헌혈(연간 전혈 5회, 성분 헌혈 24회) 회당 4시간 인정함
- 정치적인 목적 또는 정당 활동과 관련된 활동

집필자: 희망복지팀장 차 윤 미

제3절 통합관리

1. 사회보장급여 대상자 관리 및 변동처리

국민기초생활보장 등 사회보장급여대상자의 변동관리, 확인조사를 통해 대상자 급여 자격의 적정성을 검토 · 관리하여 부정수급 방지 및 공정성, 정확성 제고하면서 조사결과에 따라 각종 급여 및 서비스 제공대상에서 제외된 가구에 대해 별도로 통합 관리함으로써, 앞으로 자원이 확보되거나 급여기준 등이 완화되는 경우 최우선으로 적용 여부 등을 종합 검토하여 급여를 제공하고 법적으로 제공할 수 있는 급여제공 외, 각종 급여 · 사회서비스 등을 연계 · 의뢰하여 사후관리에도 만전을 기하고 있음.

가. 운영방향

- 사회보장급여대상자 변동관리
 - 복지급여대상자 변동관리: 기초생활보장수급자, 한부모 가정, 기초연금, 차상위(본인부담경감, 자활사업, 장애수당 등), 장애인연금, 희귀난치성질환자 등 사회보장급여 대상자에 대하여 정부시스템으로 제공되는 공적 자료를 통해 매일 · 수시 조사 실시
- 연간조사계획에 따른 조사
 - 정기 확인조사: 최근 갱신된 소득 · 재산 등의 80종 공적자료를 반영하여 변동확인/연 2회

- 월별 기획조사: 상시소득 50%이상 증감자, 자동차·부동산 등 취득세 납부자 등 변동 확인/연 12회
- 복지대상자 급여 변동·중지 및 보장종류 변경 조사결정
- 복지대상자 제외(부적합)결정 시 서비스 연계 의뢰
 - 보장 부적합자의 경우 복지서비스 연계 지원, 이웃돕기 성금지원, 취업알선, 민간 사회복지기관 연계 등

나. 조사대상 현황-신규

급여구분	세대수	대상자수
계	24,477	31,756
국민기초	5,042	6,715
기초연금	16,298	20,627
장애연금	1,187	1,215
차상위본인부담경감	598	775
차상위자활	53	53
차상위장애인	367	389
한부모가족	495	1,287
타법의료급여	131	191
차상위계층확인서	306	504

다. 수시 변동처리 현황 - 신규

읍면동	합계	인적변동	전출입변동	소득재산변동	주택조사	근로능력판정
합계	25,652	4,324	9,672	5,962	3,531	2,163
사천읍	4,003	538	1,656	848	517	444
정동면	2,351	322	1,257	486	160	126
사남면	2,661	342	1,409	538	266	106
용현면	2,046	368	706	550	271	151
축동면	627	107	98	299	84	39
곤양면	809	153	235	289	63	69
곤명면	689	148	160	269	67	45
서포면	804	229	213	225	94	43
동서동	1,523	295	392	481	224	131
선구동	1,503	273	482	379	216	153
동서금동	1,559	285	652	304	187	131
벌용동	4,252	679	1,397	673	1,032	471
향촌동	1,606	296	637	282	207	184

읍면동	합계	인적변동	전출입변동	소득재산변동	주택조사	근로능력판정
남양동	1,219	289	378	339	143	70

집필자: 통합관리팀장 박 서 진

제4절 통합조사

1. 각종복지대상자 조사 및 변동 관리

국민기초생활보장 등 각종 복지급여 실시 대상자 결정을 위한 자산조사 및 생활실태 파악을 위한 조사 업무와 복지급여대상자들의 변동관리, 조사 및 대상자 선정·보호의 객관성, 공정성, 신속성을 제고하고 조사결과를 토대로 법적으로 제공할 수 있는 급여제공 외, 우리 시에서 확보 시행하고 있는 각종 급여 및 서비스 제공 여부 등을 종합 검토하여 통합서비스 제공 기반을 마련하고 있다. 또한 각종 급여 및 서비스 제공대상에서 제외된 가구에 대해 별도로 통합 관리함으로써, 앞으로 자원이 확보되거나 급여기준 등이 완화되는 경우 최우선으로 적용 여부 등을 검토하여 급여제공이 될 수 있도록 하고 있다.

가. 운영방향

- 복지대상자 신규조사 및 기존 복지급여대상자 변동관리
 - 신규조사: 기초생활보장수급자, 한부모 가정, 기초연금, 차상위(본인부담경감, 자활사업, 장애수당 등), 장애인연금, 희귀난치성질환자 등
 - 복지급여대상자 변동관리: 모든 복지급여대상자에 대하여 정부시스템으로 제공되는 공적자료를 통해 조사 실시
- 복지대상자 수급중지 및 보장종류 변경
- 복지대상자 제외(부적합)결정 시 서비스 연계 의뢰
 - 보장 부적합자의 경우 복지서비스 연계 지원, 이웃돕기 성금지원, 취업알선, 민간 사회복지기관 연계 등
- 신규 신청자 이의신청 처리

나. 서비스 신청 처리 절차

처리절차	처리내용
읍면동행정복지센터 급여신청	<ul style="list-style-type: none"> • 각종 복지급여 신청 접수, 변경 중지신청, 초기상담 : 구두신청, 초기상담 및 지원여부 검토, 구비서류 안내
초기상담 신청서류 송부	<ul style="list-style-type: none"> • 초기상담 → 사회복지서비스 및 급여제공(변경)신청 - 민원인이 제출하여야 할 구비서류 징구 및 추가제출 서류 안내 (근로능력평가용진단서, 전월세계약서, 소득관련서류, 금융거래정보 동의서 등) • 신청서 등록 후, 통합조사팀 이관 - 정보시스템에 등록 즉시 민원등록 접수번호 자동부여

처리절차	처리내용
주민생활지원과 (통합조사팀) 자산조사(소득·재산)	<ul style="list-style-type: none"> • 사회복지통합관리망 이용 공적자료 조회 요청 - 관내외분 자산조사(토지, 건축물, 차량 등) - 신청자 및 부양의무자 금융재산조회 요청
주민생활지원과 (통합조사팀) 부양의무자 조사	<ul style="list-style-type: none"> • 추가제출서류 징구 및 실태조사 실시 - 지출실태조사표, 근로능력평가용 진단서 등 추가서류 징구
주민생활지원과 (통합조사팀) 대상자 방문조사	<ul style="list-style-type: none"> • 생활력, 주거사항 및 전반적인 생활수준 확인 • 부양의무자와의 교류 및 지원여부 상담 등 • 건강상태 및 자활의지, 기타 사회복지서비스 욕구 등을 확인
주민생활지원과 (생활지원팀) 결정내용 개별 통지	<ul style="list-style-type: none"> • 복지급여 신청조사 결정 → 대상자에게 통보 : 복지대상자 급여신청결과 통보서, 각종 안내문 송부
주민생활지원과 (통합관리팀)	<ul style="list-style-type: none"> • 공적자료 변동사항 적용 및 관리 - 보장중지(보장변경) 요청
주민생활지원과 (생활지원팀)	<ul style="list-style-type: none"> • 보장 중지 및 결정, 보장비용 징수

다. 대상자별 책정 기준표

(2022. 12. 31. 기준)

구분	지원대상	소득기준								
		1인	2인	3인	4인	5인	6인	7인	8인이상	
국민 기초 생활 보장	• 소득 인정액이 기준중위소득 이하	기준중위소득	1,944,812	3,260,085	4,194,701	5,121,080	6,024,515	6,907,004	7,780,592	1인증가시 873,588원씩 증가
	• 소득 인정액 기준 및 부양의무자 기준 동시에 충족된 자	생계급여 (기준중위소득 30%이하)	583,444	978,026	1,258,410	1,536,324	1,807,355	2,072,101	2,334,178	1인증가시 262,076원씩 증가
		의료급여 (기준중위소득 40%이하)	777,925	1,304,034	1,677,880	2,048,432	2,409,806	2,762,802	3,112,237	1인증가시 349,435원씩 증가
		주거급여 (기준중위소득 45%이하)	894,614	1,499,639	1,929,562	2,355,697	2,771,277	3,177,222	3,579,072	1인증가시 401,850원씩 증가

구분	지원대상	소득기준								
		1인	2인	3인	4인	5인	6인	7인	8인이상	
국민 기초 생활 보장	기준임대료 (4급지)	163,000	183,000	218,000	254,000	262,000	310,000	310,000	2인증가시 사적이전소득의 10%증가	
	• 소득 인정액이 기준중위소득 이하	주거급여지원 (전월세)	소득인정액 ≤ 생계급여선정기준				기준임대료 (또는 실제임차료) 전부 지원			
		주거급여지원 (무료)	소득인정액 > 생계급여선정기준				기준임대료 (또는 실제임차료) - 자기부담분			
	• 소득 인정액 기준 및 부양의무자 기준 동시에 충족된 자	부양전체 사용대차	97,800	109,800	130,800	152,400	157,200	186,000	204,600	
		부양부분/타인 전체사용대차	97,800	109,800	130,800	152,400	157,200	186,000	186,000	
		타인부분사용대차	76,284	85,644	102,024	118,872	122,616	145,080	145,080	
한부모 가족	교육급여 (기준중위소득 50%이하)	19,560	21,960	26,160	30,480	31,440	37,200	37,200	1인증가시 436,794원씩 증가	
	• 모 또는 부와 18세미만 (취학시 만22세미만)의 자녀로 이루어진 가족	972,406	1,630,043	2,097,351	2,560,540	3,012,258	3,453,502	3,890,296	1인증가시 630,124원씩 증가	
	• 소득인정액이 기준중위소득 52% 이하	-	1,890,849	2,432,927	2,970,226	3,132,748	3,591,642	4,045,908	- 한부모아동양육비: 월 20만원	
차상위 계층	• 소득인정액이 기준중위 소득 50% 이하	972,406	1,630,043	2,097,351	2,560,540	3,012,258	3,453,502	3,890,296	1인증가시 630,124원씩 증가	
차상위 자활	• 소득인정액이 기준중위 소득 50% 이하	972,406	1,630,043	2,097,351	2,560,540	3,012,258	3,453,502	3,890,296	1인증가시 630,124원씩 증가	
차상위 장애인	• 소득인정액이 기준중위 소득 50% 이하	972,406	1,630,043	2,097,351	2,560,540	3,012,258	3,453,502	3,890,296	1인증가시 630,124원씩 증가	
	지원금액	- 장애수당: 월 4만원 지급								
차상위 본인부담 경감 (의료지원)	• 소득인정액이 기준중위소득 50% 이하	972,406	1,630,043	2,097,351	2,560,540	3,012,258	3,453,502	3,890,296	1인증가시 630,124원씩 증가	
	구분	- C: 희귀난치성·중증질환자 - E: 만성질환자(6개월 이상 진료요함), 18세 미만 아동, F: 장애인 만성질환자, 장애인 18세 미만자								

※ 기초연금: 단독 1,800,000원/ 부부가구 2,880,000원 이하

라. 각종복지대상자 보장/급여신청처리현황(2022년)

급여구분	접수(건)	처리결과(건)		
		적합	부적합	철회
합계	8,219	5,232	2,937	50

제3장 노인장애인

제1절 노인복지

1. 노인복지

어르신들이 활기차고 건강한 노후생활을 영위할 수 있도록 다양한 일자리 및 사회활동지원으로 노인복지 향상에 기여하고 노인여가시설의 활성화로 어우러지고 활력있는 백세시대 지원.

가. 현황

● 노인인구 (2022. 12. 31. 현재 단위: 명)

총인구수	65세 이상			65~69세	70~79세	80~89세	90세이상
	계	남	여				
112,496	26,332	10,844	15,488	8,084	10,923	6,321	1,004

● 노인회

단체명	소재지	지회장	규모(㎡)		비고
			대지	건물	
대한노인회 사천시지회	사천시 정동면 동문로 14-10	안규탁	414	957.07 (3층)	회원: 11,159명 임원: 34명 분회: 14개회

● 노인여가시설

계	경로당	노인대학	평생학습교실	비고
349개소	341	5	3	

나. 시설지원 및 운영상황

노인에게 기초연금을 지급하여 안정적인 노후생활을 보장하고 노인의 여가선용과 사회참여 기회를 확충시키고자 경로시설 지원, 홀로사는 어르신의 정기적인 안전 확인과 맞춤형 서비스 제공.

● 노인우대 사업 (단위: 천원)

지원액	기초연금		노인가장세대		효도수당		보청기구입	
	인원	금액	인원	금액	인원	금액	인원	금액
67,486,054	20,270	67,386,448	700	63,000	9	8,500	41	28,106

● 경로 시설 지원 (단위: 천원)

지원액	노인회지회	노인교실	예절학습당	무료경로식당
532,864	205,408	94,560	1,800	231,096

급여구분	접수(건)	처리결과(건)		
		적합	부적합	철회
국민기초생활보장 (생계, 의료, 주거, 교육)	3,309	1,994	1,274	41
기초연금	2,203	1,432	768	3
장애인연금	102	85	17	0
차상위본인부담경감	410	162	246	2
차상위자활	30	25	5	0
차상위장애인	195	55	139	1
차상위자산형성지원	259	95	164	0
장애인복지	76	71	5	0
초중고교육비지원	910	910	0	0
타법의료급여	7	7	0	0
한부모가정	363	253	107	3
차상위계층확인서	355	143	212	0

집필자: 통합조사팀장 서 태 갑

● 홀로 사는 어르신 맞춤형 돌봄지원 (단위: 천원)

응급안전알림서비스		ICT 연계 인공지능 통합 돌봄 사업		홀로사는 어르신 공동생활 가정 지원		비고
세대	금액	세대	금액	개소	금액	
406	113,305	200	89,915	3	6,600	

● 노인의 날 및 경로행사

계		시단위		지역단위행사		비고
회수	인원	회수	인원	회수	인원	
1회	1,000명	1회	1,000명	코로나19로 인한 미개최		

다. 경로시설 지원

우리 시에는 341개소의 경로당이 있으며 2022년도에는 경로당별 월90천원의 운영비와 연간 1,900천원의 냉·난방비를 지원하였으며 149개소 223,684천원으로 경로당 건강관리기구 및 전자제품을 지원하였음.

(단위: 명, 천원)

경로당 수	운영비		건강관리기구 및 전자제품 지원		비고
	개소수	금액	개소수	금액	
341	341	366,660	149	223,684	- 아포경로당 2022. 3. 28. 등록 - 서희스타힐스경로당 2022. 10. 4. 등록

라. 노인일자리아업 추진

우리시에서는 사회참여를 희망하는 노인에게 맞춤형 일자리를 제공하여 노인 소득 창출을 적극 지원하였음.

(단위: 명, 천원)

총계		공익활동형		사회서비스형		시장형		비고
참여인원	집행실적	참여인원	집행실적	참여인원	집행실적	참여인원	집행실적	
2,269	6,800,652	2,016	5,518,800	156	1,046,892	97	234,960	

집필자: 노인복지팀장 이 은 경

제2절 복지시설

1. 노인복지시설 확충

● 권역별 노인문화복지센터 건립

- 날로 다양해져 가는 노인들의 복지서비스 욕구에 부응하기 위하여 권역별로 서부권, 동부권, 남부권에 노인 문화복지센터를 건립함으로써 노인들의 건강관리 및 여가선용을 위한 양질의 복지서비스 제공을 하고 있음.
- 서부권 노인복지회관을 2020년 12월 21일 공사 착공하여 2022년 1월 19일 준공완료 하였으며, 동부노인문화 복지센터는 설계공모 후 2024년 1월 공사 착공하여 2025년 9월 준공계획이며, 남부노인문화복지센터는 2025년 시작하여 2027년 준공계획으로 순조롭게 진행 중에 있음.

● 경로당 신축 및 개보수

- 경로당 신축, 개보수로 어르신의 건전하고 안전한 휴식공간 제공 및 삶의 질 향상에 기여하고 있음.
- 경로당 신축 및 개보수 사업으로 2022년도에 750,000천 원으로 경로당 신축 및 개·보수공사, 무선화재알림 시스템을 설치하여 어르신들의 건강하고 즐거운 노후 생활을 영위할 수 있도록 함.

● 경로당 확충 현황

(단위: 천원)

시설명	소재지	지원내역	지원액	비고
계	149개소		750,000	
서포면 아포경로당	사천시 서포면 아포길 149-6	경로당 신축 공사	300,000	
관내 경로당	관내 경로당	경로당 개보수(102개소)	250,000	
		무선화재알림시스템(46개소)	200,000	

● 노인요양시설 기능보강 사업

- 노인요양시설의 증개축·개보수지원, 장비보강지원, 옥상방수공사 등 노인요양시설의 보조금 지원
- 노인요양시설 (확충)기능보강 사업으로 2022년도에 460,940천 원을 증축 및 개보수 사업을 지원하여 시설 내 생활하는 어르신들의 불편을 최소화하고 안전하고 쾌적한 생활을 할 수 있도록 하였음.

● 노인요양시설 확충 현황

(단위: 천원)

시설명	소재지	지원내역	지원액	비고
계	2개소		460,940	
사천행복요양원	사천시 백천길 16(백천동)	치매전담실 증축 등	410,940	
부모님의 집	사천시 사남면 계양길 59	시설 보수 등	50,000	

2. 장애인복지시설 확충

● 장애인복지시설 확충

- 장애인의 시설서비스 수요 충족을 위한 시설확충 및 주거환경 개선비용, 이용장애인의 안전과 편의를 보장하고 직업생활 및 직업훈련에 필요한 인프라를 지원.
- 장애인복지시설 확충 사업으로 2022년도에 50,078천 원을 사천시장애인보호작업장, 사천시시각장애인주간

보호센터 기능보강사업으로 지원하여 장애인들이 따뜻하고 쾌적한 생활을 할 수 있도록 하였음.

● 장애인시설 확충 현황 (단위: 천원)

시설명	소재지	지원내역	지원액	비고
계	2개소		50,078	
사천시장애인보호작업장	사천시 용현면 진삼로 447	장비보강 등	40,698	
사천시시각장애인 주간보호센터	사천시 사천읍 무산로 21	개보수, 기능보강 등	9,380	

집필자: 복지시설팀장 강 중 희

제3절 시설운영

1. 노인복지시설 운영 지원

어르신들의 안정된 노후생활을 보장하기 위하여 저소득 노인 장기요양 본인 부담금 지원 및 노인 맞춤 돌봄서비스를 지원하고 있으며, 노인주거시설·노인요양시설·재가노인복지시설 등 어르신들을 안전하게 보호하고 가족의 경제적·정신적 부담을 경감시키기 위한 노인복지시설 현황은 아래의 표와 같음.

● 노인주거시설

시설명	소재지	종사자수	정원	현원	비고
남양양로원	사천시 모충길 50(송포동)	15	50	38	

● 노인요양시설

시설명	소재지	종사자수	정원	현원	비고
사천실버요양원	사천시 서포면 자구로 279-9	21	57	27	
사천노인전문요양원	사천시 진동길 150(죽림동)	37	100	56	
삼천포요양원	사천시 동금3길 19-5(동금동)	53	90	71	
사천행복요양원	사천시 백천길 16(백천동)	41	62	55	
부모님의집	사천시 사남면 계양길 59	40	68	60	
사천건양요양원	사천시 사천읍 구암두문로 338	52	83	76	
완사노인요양원	사천시 곤명면 경서대로 3433	22	40	32	
주사랑노인요양센터	사천시 정동면 쇠실1길 55-23	16	27	27	
한마음노인요양센터	사천시 축동면 배춘길 106-36	14	21	18	
샘터노인요양원	사천시 사남면 사남로 798	17	26	26	
참사랑노인요양센터	사천시 정동면 복상2길 7	14	22	17	
양지실버원	사천시 새고개길 120(좌룡동)	27	48	46	

시설명	소재지	종사자수	정원	현원	비고
성남두레복지원	사천시 사천읍 토촌길 143	22	29	26	
사천솔밭요양원	사천시 서포면 서포로 351-70	32	49	51	
곤양요양원	사천시 곤양면 맥사3길 53	1	20	0	
늘푸른노인요양원	사천시 서포면 자구로 445-13	17	29	23	
참행복한요양원	사천시 사천대로 728(노룡동)	47	87	73	
효담요양원	사천시 사천읍 두량공원길 16	15	57	27	

● 재가노인복지시설

기관명	소재지	입소정원	급여종류	비고
금강어르신유치원	사천시 향촌3길 15-26(향촌동)	44	방문요양,주야간보호	
민들레주야간보호센터	사천시 동금로 112(향촌동)	66	주야간보호	
사랑원 노인지원센터	사천시 사남면 사남로 847-15	45	주야간보호	
사랑채주야간보호센터	사천시 주공로 8, 3층(벌리동)	39	주야간보호	
사천건양주야간보호센터	사천시 사천읍 구암두문로 338	21	주야간보호	
사천기억학교	사천시 정동면 풍정길 88	52	방문요양, 방문목욕, 주야간보호	
사천노인복지센터	사천시 백천길 16(백천동)	42	방문요양, 방문목욕, 주야간보호	
사천도우누리 돌봄통합재가센터	사천시 용현면 대밭담로 5-15	38	주야간보호	
샘터주야간보호센터	사천시 사남면 사남로 798	28	주야간보호	
성남두레데이케어센터	사천시 사천읍 토촌길 143	24	방문요양, 주야간보호	
솔밭주야간보호센터	사천시 서포면 서포로 351-70	24	주야간보호	
주사랑노인요양센터	사천시 정동면 쇠실1길 55-23	9	방문요양, 주야간보호	
참사랑실버케어센터	사천시 정동면 동계길 127	45	방문요양, 주야간보호	
한마음노인요양센터	사천시 축동면 배춘길 106-36	40	방문요양, 방문목욕, 주야간보호	
나눔어르신학교	사천시 통창동길 18(동금동)	28	주야간보호	
카이어르신유치원사천점	사천시 사천읍 항공로 59-13	32	주야간보호	
풀잎재가복지센터	사천시 사천대로 728(노룡동)		방문요양, 방문목욕	
백세재가노인복지센터	사천시 곤양면 북문길 33		방문요양, 방문목욕	
다운누리복지	사천시 삼상로 25-4, 1층(벌리동, 황성주택)		방문요양, 방문목욕	
여민재가복지센터	사천시 사천읍 선평길 23		방문요양, 방문목욕	
효원재가복지센터	사천시 숲외길 68-11, 102호 (향촌동, 우성피이스빌3차)		방문요양, 방문목욕	
길복지센터	사천시 삼천포대교로 654-23(좌룡동)		방문요양, 방문목욕	

기관명	소재지	입소정원	급여종류	비고
장수재가복지센터	사천시 용강길 37, 상가동 105호 (용강동, 용강2주공아파트)		방문요양, 방문목욕	
동산재가복지센터	사천시 숲외길 26-13(향촌동)		방문요양, 방문목욕	
더조은재가복지센터	사천시 주공1길 31(벌리동)		방문요양, 방문목욕	
우리집재가복지센터	사천시 사천읍 읍내1길 62-10, 2층		방문요양, 방문목욕	
아들딸재가복지센터	사천시 향촌4길 94, 101호(향촌동)		방문요양, 방문목욕	
소명재가복지센터	사천시 축동면 두량로 53		방문요양, 방문목욕	
효드림재가복지센터	사천시 사천읍 수양로 51		방문요양, 방문목욕	
약손재가복지센터	사천시 숲외길 14-8(향촌동)		방문요양, 방문목욕	
광명노인복지센터	사천시 곤양면 서삼로 18-1, 1층		방문요양, 방문목욕	
민하재가복지센터	사천시 용현면 용현4길 149		방문요양, 방문목욕	
누리봄재가복지센터	사천시 사천읍 평화길 26		방문요양, 방문목욕	
다솜재가복지센터	사천시 각산로 39(동동)		방문요양, 방문목욕	
사천사랑재가복지센터	사천시 정동면 정동중앙로 7-34		방문요양, 방문목욕	
기쁨재가노인복지센터	사천시 사천읍 진삼로 1497-3		방문요양	

● 재가노인지원서비스센터

시설명	소재지	종사자수	정원	비고
사천노인복지센터	사천시 백천길 16(백천동)	5	83	
사랑원노인지원센터	사천시 사남면 사남로 847-15	5	81	

● 재가장기요양기관

기관명	소재지	급여종류	비고
(주)섬김노인복지센터	사천시 새시장길 26, 2층(동금동)	방문요양, 방문목욕	
(주)현대복지센터	사천시 사천읍 사천읍성로 52	방문요양, 방문목욕	
가람재가복지센터	사천시 사천읍 사천향교로 13, 상가동 102호(사천대경파미르)	방문요양, 방문목욕	
가온노인복지센터	사천시 사천읍 진삼로 1289	방문요양, 방문목욕	
가현사천복지센터	사천시 사천읍 진삼로 1480, 2층(동아빌딩)	방문요양, 방문목욕	
경남노인복지센터	사천시 정동면 동계2길 51-35	방문요양, 방문목욕	
나눔재가복지센터	사천시 통창동길 18(동금동)	방문요양, 방문목욕	
누리복지센터	사천시 사천읍 수양로 119(3층)	방문요양, 방문목욕	
다사랑재가노인복지센터	사천시 용현면 용치로 8-1	방문요양, 방문목욕	
다임재가노인복지센터	사천시 사천읍 선인길 17, 2동 상가동 101호(전원맨션)	방문요양, 방문목욕	

기관명	소재지	급여종류	비고
미소노인복지센터	사천시 사천읍 동문로 78(아이리스 1층)	방문요양, 방문목욕	
민들레재가복지센터	사천시 동금로 112, 1층(향촌동)	방문요양, 방문목욕	
부모사랑노인재가센터	사천시 용현면 진삼로 441	방문요양, 방문목욕	
사랑요양복지센터	사천시 서포면 자구로 479	방문요양	
사천카이어르신유치원	사천시 사천읍 항공로 59-8	주야간보호	
사천카이재가복지센터	사천시 사천읍 항공로 59-8	방문요양	
사천해강노인복지센터	사천시 정동면 진삼로 1396-13, 상가동 1호(한보빌라맨션)	방문요양, 방문목욕	
사회적돌봄센터	사천시 용현면 대밭담로 5-15	방문요양, 방문목욕	
삼천포재가복지센터	사천시 하강청서길 24(용강동)	방문요양, 방문목욕	
삼한노인복지센터	사천시 삼상로 119-1, 2층(벌리동)	방문요양, 방문목욕	
서포재가복지센터	사천시 서포면 서포로 291	방문요양, 방문목욕	
세원노인복지센터	사천시 사천읍 옥산로 50-31	방문요양, 방문목욕	
어르신마을노인복지센터	사천시 새고개길 38, 나동 2호(좌룡동)	방문요양, 방문목욕	
엘림노인방문센터	사천시 곤양면 성내로 10	방문요양, 방문목욕	
열린재가노인복지센터	사천시 동금4길 32, 6호(동금동)	방문요양, 방문목욕	
예손재가복지센터	사천시 용현면 진삼로 618, 2층	방문요양, 방문목욕	
위드노인재가복지센터	사천시 사천읍 읍내로 80	방문요양	
은혜재가복지센터	사천시 정동면 예수길 74-2	방문요양, 방문목욕	
임마누엘복지센터	사천시 벌리3길 70-12, 201호(벌리동)	방문요양, 방문목욕	
제일조은노인복지센터	사천시 포도원길 40(송포동)	방문요양, 방문목욕	
한사랑노인복지센터	사천시 주공로 72, 상가동 103호(용강동, 주공아파트)	방문요양, 방문목욕	
해피재가복지센터	사천시 강청길 23(용강동)	방문요양, 방문목욕	
햇살노인복지센터	사천시 용현면 석거리길 23	방문요양, 방문목욕	
행복드림재가방문센터	사천시 한내로 5, 2층(동금동)	방문요양, 방문목욕	
현대노인복지센터	사천시 사천읍 사천읍성로 52	방문요양	
효사랑노인복지센터	사천시 벌리로 42, 3층 301호(벌리동)	방문요양, 방문목욕, 주야간보호	
효자손노인복지센터	사천시 진삼로 96(송포동)	방문요양	
행복의료기	사천시 남일로 22-1(동금동)	복지용구제공사업소	
남사헬스케어	사천시 사남면 하동길 52	복지용구제공사업소	
경남탐의료기 주식회사	사천시 사천읍 진삼로 1481(우리메디컬빌딩 1층)	복지용구제공사업소	
우리의료기	사천시 사천읍 구암두문로 254-9, 상가동 104호(이안애아파트)	복지용구제공사업소	

제4절 장애인복지

1. 장애인 복지증진

선천적, 후천적 장애로 인하여 일상생활이나 사회생활을 하는데 상당한 제약을 받고 있는 장애인을 보호하고, 이들이 사회구성원으로 참여하는데 필요한 시책 추진에 최선을 다하고 있음.

● 장애인등록현황 (2022. 12. 31. 기준)

구분	계	지체	뇌병변	시각	청각 언어	지적	자폐성	정신	신장	심장	호흡기	간	안면	장루·요루	뇌전증
합계	7,373	3,536	593	686	958	763	79	365	256	7	22	41	10	32	25
심한 장애	2,904	694	346	117	289	763	79	364	205	4	22	4	4	8	5
심하지 않은 장애	4,469	2,842	247	569	669	0	0	1	51	3	0	37	6	24	20

가. 저소득장애인 생계보조수당 지급

저소득 중증장애인 1,235명에게 장애인연금 4,099,982천 원을 지원하였고, 경증장애인 1,252명에게 장애수당 및 장애아동수당 685,960천 원을 지원하였으며, 2023년도에는 1인당 매월 323.18천 원 (기초급여)과 20~403.18천 원(부가급여)의 장애인연금 및 월 30~60천 원의 장애수당, 30~220천 원의 장애아동수당을 지원할 예정임.

나. 장애인보조기구 및 편의설비 지원

장애인 복지증진을 위하여 생활이 어려운 장애인 9명에게 1,626천 원 상당의 재활보조 기구 및 편의설비를 지원하였으며, 2023년도에는 뇌병변, 지체장애인, 시각 및 청각 장애인 등 30여 명에게 3,826천 원 상당의 재활보조기구 등을 구입 지원 할 예정임.

다. 장애인 의료비 지급

의료급여법에 의한 의료급여 2종 및 차상위본인부담경감 대상자 중 저소득 장애인에게 외래 및 입원 시 본인부담 진료비 178,085천 원을 지원하였으며, 2023년도에는 155,542천 원을 지급하여 생계 안정에 도움이 될 수 있도록 할 예정임.

라. 장애인 활동지원제도

장애인의 자립생활 지원을 위하여 290명의 장애인에게 장애 정도에 따라 매월 60~480시간의 활동보조, 목욕서비스를 제공하였으며, 2023년도에는 활동지원서비스의 내실화를 위해 서비스 단가를 인상하고 대상자를 지속적으로 확대하여 실시 할 예정임.

2. 장애인복지시설 운영 지원

장애인종합복지관을 중심으로 장애인 재활서비스 및 프로그램 이용을 통해 사회참여 기회를 확대하였고, 부양의무자가 없거나 있어도 능력이 없는 장애인을 위해 장애인생활시설 2개소와 장애인의 이동권 확보를 위해 장애인 생활

이동지원센터 1개소, 농아인들의 의사소통을 위해 수어통역센터 1개소를 운영하였으며 장애인복지시설 현황은 아래의 표와 같음.

● 장애인복지시설 현황 및 지원내역 (2022년)

시설명	소재지	직원수	운영비 지원(천원)	전화번호	비고
사천시장애인종합복지관	사천시 용현면 진삼로 447	30명	1,517,587	835-2571	이용시설
사천시장애인보호작업장	사천시 용현면 진삼로 447	7명	432,276	835-8066	이용시설
새로힘장애인보호작업장	사천시 곤양면 상평길 145	4명	275,586	852-6401	이용시설
사천시장애인주간보호센터	사천시 용현면 진삼로 447	4명	180,843	830-5529	이용시설
사천열린장애인주간보호센터	사천시 구미3길 54(송포동)	4명	180,843	854-4060	이용시설
사랑동지장애인주간보호센터	사천시 송포양계길 34-49(송포동)	4명	180,843	835-8860	이용시설
사천시시각장애인주간보호센터	사천시 사천읍 무산로 21	2명	101,050	853-4110	이용시설
사랑동지장애인공동생활가정	사천시 죽계1길 6, 102-101호 (죽림동,아리안A)	1명	56,500	835-3055	거주시설
행복누리장애인공동생활가정	사천시 죽계1길 6, 102-102호 (죽림동,아리안A)	1명	0	835-3077	거주시설
평강의집	사천시 곤양면 상평길 145	30명	1,344,328	853-5550	거주시설
사천시 수어통역센터	사천시 노대길 178(노룡동)	3명	133,950	835-2826	이용시설
사천시장애인생활이동지원센터	사천시 사천읍 무산로 21	2명	112,838	853-4110	이용시설

집필자: 장애인복지팀장 박지현

제5절 누리원 운영

1. 사천시 종합장사시설 및 공설·공동묘지

2021년 7월 28일 사천시 공설장례식장을 개장함으로써 장례와 화장, 안치를 한 곳에서 가능한 명실상부한 원스톱 종합장사시설로서 거듭나게 되었음. 사천시 누리원은 2021년 5월 1일자로 사천시복지청소년재단에서 위탁 운영하고 있으며 홍보책자 제작 및 배부를 통하여 장묘문화 개선을 위해 노력하고 있음. 최근 시민의 인식 변화로 높은 화장률을 지속적으로 유지하고 있으며, 봉안당 및 자연장지의 안치수도 계속 증가하고 있음. 2022년 12월말 현재 봉안당은 3,235기, 자연장 1,008기를 안치하였으며, 관내 사망자 대비 화장률은 96.2%를 나타내고 있음.

2. 현황

● 종합장사시설

소재지	설치년도	부지	구분		비고
			연(조성)면적	처리(안치)능력	
사천시 해안관광로 208-66(송포동)	2014년	146,040㎡	화장시설: 2,818㎡	화장로수 4기(1일 / 18구)	'14. 10. 07. 가동
			봉안시설: 1,946㎡	15,000기	'16. 08. 01. 개관
			자연장지: 16,000㎡	8,686기	'18. 09. 03. 개장
			장례식장: 886㎡	분향소 4개	'21. 07. 28. 개장

● 공설묘지

소재지	설치년도	설치면적	조성면적	수용(매장) 가능기수	기매장 기수	잔여 기수
사천읍 구암리 산15	1990년	52,562㎡	26,500㎡	450기	134기	316기

● 공동묘지

개소수	매장가능		기매장		잔여	
	면적(㎡)	기수	면적(㎡)	기수	면적(㎡)	기수
171	782,300	63,990	621,357	54,505	160,943	9,485

● 최근 연도별 화장률 변동 현황

연도별	2018	2019	2020	2021	2022
화장률	96.7%	98.2%	97.4%	97.5%	96.2%

● 공설 장례식장 운영 현황

(단위: 백만원)

시기	총계	1월	2월	3월	4월	5월	6월	7월	8월	9월	10월	11월	12월
건수	105	4	12	17	15	7	5	8	6	4	12	4	11
수입	299	14	32	42	38	19	16	23	15	15	44	7	34

집필자: 노인복지팀장 이은경

제4장 여성가족

제1절 여성가족

1. 운영방향

- 여성의 경제적 역량 강화
- 여성에 대한 폭력 근절 및 인권 보장
- 양성평등의식과 문화의 확산
- 여성회관 프로그램 운영
- 돌봄 지원과 일, 가족 양립 기반 구축
- 건강가정육성 및 다문화가족 지원
- 양성평등정책 추진역량 및 책무성 강화

2. 현황

가. 여성인구

(2022. 12. 31. 현재, 단위: 명)

총인구	여성인구	여성활동인구					
		계	20~29세	30~39세	40~49세	50~59세	60~65세
109,369(내국인)	54,130	34,562	3,867	4,827	8,148	8,509	9,211

나. 여성단체 현황

(단위: 개 단체, 명)

단체	회원수	사단법인		자생조직		비고
		단체	회원수	단체	회원수	
15	3,964	8	2,373	7	1,591	

다. 한부모가족 세대 현황

(2022. 12. 31. 현재, 단위: 세대/명)

계	저소득 한부모가족*					비고
	모자가정	부자가정	조손가정	청소년모자	청소년부자	
498 / 1293	384 / 1,004	108 / 276	3 / 7	1 / 2	2 / 4	

* 한부모가족지원법, 국민기초생활보장법 동시보장 세대 포함

라. 다문화가족 현황(2021. 11. 1. 기준 통계자료 활용)

(단위: 명)

계	베트남	중국	필리핀	태국	캄보디아	일본	기타
733	363	172	74	15	20	33	56

마. 상담소 현황

(2022. 12. 31. 현재)

명칭	소재지	대표자	종사자수	설립일 (변경설치)	시설규모	전화번호	비고
사천YWCA 가정폭력·성폭력 통합상담소	사천시 사천읍 수양로 126, 3층	서은경	6	2008. 2. (2020. 8.)	272.01 ㎡	834 - 1253	

바. 가족지원센터 현황

명칭	소재지	대표자	종사자수	설립일	시설규모	전화번호	비고
사천시 가족센터	사천시 용현면 부곡3길 90, 여성회관 2층	김분자	8	2009. 12.	128.8 m ²	832 - 0345	2022. 1. 13. 명칭변경 구, 사천시 건강가정 다문화가족지원센터

사. 여성회관 현황

명칭	소재지	개관	시설규모(연면적 1,829m ² / 지상3층)			전화번호
			1층	2층	3층	
사천시 여성회관	사천시 용현면 부곡3길 90	2018. 2. 23.	여성회관사무실 여성단체사무실 소회의실 강의실(4) 양재실	가족센터 공동육아나눔터강의실(3)	조리실 다목적실 대강당 휴게실터	831 2145 ~ 7

3. 지원현황

가. 한부모가족 지원

(단위: 천원)

계	생활 자립금	직업 훈련비	난방 연료비	건강 관리비	방과후 학습비
	3,000	2,000	136,300	400	7,530
1,741,010	아동 양육비	교육지원비	추가아동 양육비	부자가정 밑반찬지원	
	1,501,950	2,158	63,950	23,722	

나. 청소년 한부모가족 지원

(단위: 천원)

계	아동양육비	자립촉진수당	비고
4,500	4,500	0	

다. 미혼모 및 미혼모가족 지원

(단위: 세대/천원)

계	출산 미혼모 산전·산후요양비	직업훈련비	미혼모자녀 생활보조비	비고
31 / 18,700	0	0	31 / 18,700	

라. 다문화가족 지원

(단위: 천원)

계	건강가정·다문화 가족 지원센터 통합서비스운영	건강가정 지원 가족역량강화, 건강 가정활성화, 가족행사, 1인가구 지원	다문화가족 특성화사업	다문화가족 복지지원 특수시책, 인턴채용, 영유아기자녀양육 서비스	다문화가족 자녀성장지원	여성결혼 이민자 원어민 강사활용 및 다문화가족 자격취득지원
944,159	401,987	183,340	250,639	59,819	30,000	18,374

마. 상담소 지원

가정 및 성폭력 상담소를 운영하여 폭력으로부터 가정과 여성인권을 보호하고 피해자에 대한 신속한 서비스 제공으로 사회복귀 지원과 건강한 가정육성에 기여하고 있다.

바. 여성단체 활성화 지원

여성의 사회적 지위향상을 위해 여성단체 활동을 지원함으로써 시장참여를 확대해 나가고 있으며, 여성지도자 교육, 엄마학교 등을 실시하여 삶의 질 향상에 기여하고 있다.

사. 여성의 사회참여 확대 및 지원

의식개혁의 술선수범과 생활 속의 양성평등 문화를 정착하고 근검절약 풍토 조성을 위한 각종 여성 교양 및 전문 교육을 실시하고 있으며, 여성의 잠재능력 개발 및 유휴인력을 발굴하여 사회 참여 기회를 확대하고 각종 위원회 여성 참여율을 높여나가고 있다.

21세기 여성인력 양성과 활용을 통한 여성복지 수요에 능동적으로 대처하기 위하여 양성 평등기금 10억 원을 마련하여 2008년부터 지속적으로 양성평등 및 여성의 권익증진을 위한 다양한 사업을 추진하고 있다.

아. 아이돌보미지원사업

부모의 자녀 양육 수요를 탄력적으로 충족시키는 가정 내 개별 돌봄 서비스로 부모의 야근, 출장, 질병 등 돌봄이 필요한 만 12세 미만의 아동 양육 가정에 아이돌보미를 파견함으로써 시설보육의 사각지대를 해소하여 아동의 안전보호, 부모의 양육부담 경감 및 저소득 중장년 여성에게 양육전문가 양성 교육을 통한 사회적 일자리 제공을 실현하고 있다.

자. 건강가정·다문화가족지원 통합서비스 사업

사천시 건강가정·다문화가족지원센터에서는 가족의 유형별로 이원화 되어 있는 가족지원서비스를 가족의 유형에 상관없이 보편적이고 포괄적 서비스를 제공하고 있으며 다문화가족의 안정적인 정착과 가족생활을 지원하기 위해 가족 및 자녀교육·상담, 통·번역 및 정보제공, 역량강화 지원 등 종합적인 서비스를 제공하여 다문화가족의 한국사회 조기정착 및 사회·경제적 자립을 지원하고 있다.

차. 여성회관 프로그램 운영

여성회관에서는 자격증 취득과정, 기술·창업 과정, 어학과정 프로그램을 통하여 전문인력 양성, 취·창업의 기회를 제공하고자 다양한 프로그램을 운영하고 있다.

● 2022년 여성회관 프로그램 운영현황

구분	과정명	상반기		하반기	
		수강인원	교육기간	수강인원	교육기간
계	24개 과정	354명		323명	
자격증 취득과정	수납전문가(2급)	15	12주(주1회 3시간)	15	12주(주1회3시간)
	타로초급	15	16주(주1회 3시간)	15	16주(주1회 3시간)
	제과기능사	15	16주(주1회 3시간)	15	16주(주1회 3시간)
	한식조리기능사	15	12주(주2회 3시간)	-	-
	중식조리기능사	14	16주(주1회 3시간)	11	16주(주1회 3시간)
	네일기능사	14	12주(주2회 2시간)	11	12주(주2회 2시간)
	타로초급(야간)	15	16주(주1회 2시간)	15	16주(주1회 2시간)
	홈패션	15	16주(주2회 3시간)	15	16주(주2회 3시간)
	홈패션(야간)	15	16주(주1회 2시간)	15	16주(주1회 2시간)
	의류제작, 리폼	15	16주(주2회 3시간)	15	16주(주2회 3시간)
기술·창업 과정	생활한복	15	16주(주2회 3시간)	15	16주(주2회 3시간)
	건강마사지	12	16주(주1회 2시간)	13	16주(주1회 2시간)
	천연DIY	15	16주(주1회 2시간)	11	16주(주1회 2시간)
	천연DIY(야간)	15	16주(주1회 2시간)	15	16주(주1회 2시간)
	천아트	15	16주(주1회 2시간)	15	16주(주1회 2시간)
	카페브런치(A)	15	16주(주1회 3시간)	15	16주(주1회 3시간)
	카페브런치(B)	15	16주(주1회 3시간)	15	16주(주1회 3시간)
	가정요리(A)	15	16주(주1회 3시간)	15	16주(주1회 3시간)
	가정요리(B)	15	16주(주1회 3시간)	15	16주(주1회 3시간)
	쌀베이킹	15	16주(주1회 3시간)	15	16주(주1회 3시간)
어학과정	쌀베이킹(야간)	15	16주(주1회 3시간)	15	16주(주1회 3시간)
	헤어미용	15	16주(주2회 2시간)	15	16주(주2회 2시간)
	중국어입문	14	16주(주2회 2시간)	12	16주(주2회 2시간)
	중국어생활회화(야간)	15	16주(주1회 2시간)	10	16주(주1회 2시간)

집필자: 여성가족팀장 김 숙 희

제2절 보육지원

1. 운영방향

- 영유아의 전인적인 성장과 발달 도모
- 영유아보육료 지원으로 부모의 육아부담 경감
- 양질의 보육서비스 제공을 위한 보육인프라 구축
- 영유아들을 밝고 희망차게 양육하기 위한 환경조성

가. 어린이집 운영비 지원

(단위: 천원)

어린이집 수	연간 예산액	국비	도비	시비
69개소	33,407,339	14,726,449	13,290,043	6,390,847

나. 어린이집 현황

구분	계	국·공립	사회복지법인	법인단체	민간	가정	직장
어린이집 수	69	16	4	5	24	15	5

● 어린이집

(2022. 12. 31. 현재, 단위: 명)

No	어린이집 유형	어린이집명	소재지	연락처	특성	정원
1	국공립	꼬미어린이집	사남면 조동길 60 106동 1층 관리동(진사주공)	853-8505	일반/시간제보육	24
2	국공립	꿈피오어린이집	용현면 주문길 18	833-0190	장애아전문	33
3	국공립	나래어린이집	벌용1길 46 (벌리동)	835-6508	일반	79
4	국공립	대방어린이집	대방2길 34 (대방동)	832-4380	일반	75
5	국공립	동부어린이집	쌍되들길 23 (향촌동)	833-1386	일반	62
6	국공립	동서어린이집	동서1길 61 (동동)	835-4440	일반	60
7	국공립	또록이어린이집	사남면 공단1로 8	852-7794	일반	60
8	국공립	사천스위첸어린이집	정동면 반룡1로 52	855-8634	일반	70
9	국공립	사천어린이집	사천읍 수양로 126	852-5480	일반	74
10	국공립	삼천포어린이집	한내4길 107 (벌리동)	835-1658	일반	62
11	국공립	숲속자은어린이집	정동면 반룡1길 163	855-8778	일반	92
12	국공립	아이맘어린이집	용강길 37 206동(용강동, 용강2주공)	832-5324	일반	20
13	국공립	예미지어린이집	신항로 64 201동(동금동, 예미지)	835-4747	일반	65
14	국공립	중앙어린이집	용현면 신송1길 88 중앙어린이집	833-7979	연장보육	91
15	국공립	코끼리어린이집	진동길 52(죽림동)	834-6252	일반	93
16	국공립	키움재능어린이집	사천읍 동문2길 69	854-1033	일반	55

No	어린이집 유형	어린이집명	소재지	연락처	특성	정원
17	사회복지법인	곤양어린이집	곤양면 맥사4길 46	853-3436	일반	39
18	사회복지법인	동네어린이집	사남면 월성2길 28	852-4762	일반	62
19	사회복지법인	은하어린이집	정동면 고읍길 246	853-4516	일반	70
20	사회복지법인	푸른어린이집	임내길 32-11	834-3277	일반	86
21	법인·단체등	사랑어린이집	곤양면 성내2길 7	853-0349	일반	39
22	법인·단체등	사천원광어린이집	사천읍 동구밖길 28	854-3362	일반	50
23	법인·단체등	삼천포원광어린이집	중앙로 99(동금동)	832-2750	일반	39
24	법인·단체등	삼한어린이집	별리1길 36	834-1199	일반/시간제보육	50
25	법인·단체등	서포어린이집	서포면 까치섬길 166	853-3894	일반	39
26	민간	가람어린이집	주공로 80-5(용강동)	835-8228	일반	37
27	민간	꽃무지어린이집	별리8길 12(별리동)	835-6626	일반	49
28	민간	도담도담어린이집	정동면 사천강1길 51	852-0640	일반	150
29	민간	라엘어린이집	사남면 진삼로 1279-13	852-0341	일반	150
30	민간	라운어린이집	정동면 진삼로 1232-21	852-0395	일반	110
31	민간	리더스어린이집	사남면 곡성2길 50-9	852-2500	일반	190
32	민간	무궁화어린이집	사남면 사남로 1073	855-9333	일반	179
33	민간	별밭꿈쟁이어린이집	사남면 유천길 281 사천흥한에르가 관리동	855-0709	일반	62
34	민간	색동어린이집	안숲모길 110(향촌동)	832-7032	일반	39
35	민간	세종어린이집	사남면 병둔2길 87	855-6900	일반	65
36	민간	보듬이어린이집	정동면 동계길 114	852-0376	일반	39
37	민간	씨드스쿨어린이집	사남면 곡성2길 52	855-9876	일반	166
38	민간	아이원어린이집	곤양면 성내로 7	855-5553	연장보육	24
39	민간	열린어린이집	정동면 고읍길 151	852-2653	일반	32
40	민간	예원어린이집	사천읍 진삼로 1315 관리동(사천꿈에그린)	854-9456	일반	28
41	민간	은비어린이집	정동면 동계길 99	855-0579	방과후통합	99
42	민간	자은어린이집	사천읍 서재농청길 73-9	855-1252	영아전담	36
43	민간	큰별어린이집	숲외길 40-7	832-1040	일반	38
44	민간	평화어린이집	정동면 옥산로 227	852-0185	일반	39
45	민간	하안나라어린이집	사천읍 옥산로 97 덕진봄 관리동	852-8313	일반	23
46	민간	해바라기어린이집	사남면 조동길 61 푸르지오 복리동	852-7236	일반	29
47	민간	해찬나래어린이집	사천읍 읍내로 39-11	852-0525	연장보육	21
48	민간	햇살가득어린이집	신항로 85	833-7086	연장보육	99
49	민간	홍은어린이집	용현면 죽천강길 56 동강아뜨리에 관리동	853-6900	일반	23

No	어린이집 유형	어린이집명	소재지	연락처	특성	정원
50	가정	가온어린이집	용현면 용현로 87 101동 103호(덕산아내)	835-1591	일반/시간제보육	19
51	가정	꼬마숲속어린이집	사천읍 옥산로 97 102동 102호(덕진봄)	854-2799	일반	20
52	가정	버리어린이집	사남면 조동길 49-43 105동 101호(사천엘크루)	957-2888	일반	19
53	가정	솔준봄엘키즈어린이집	사남면 조동길 49-43 복리동	854-3434	일반	20
54	가정	씨드키즈어린이집	사남면 조동길 49-43 105동 105호(사천엘크루)	854-0006	일반	20
55	가정	아이천사어린이집	사천읍 옥산로 97 106동 102호(덕진봄)	855-7966	일반	20
56	가정	아이코코어린이집	사남면 조동길 61 103동 102호(사천 푸르지오)	854-0933	일반	19
57	가정	은빛어린이집	주공로 74	835-5235	연장보육	20
58	가정	코코어린이집	사남면 월성1길 89 114동 102호(사천리가)	855-7935	일반	19
59	가정	키즈틀어린이집	상강청길 14 105동 105호	835-2017	일반	20
60	가정	파랑새어린이집	서항길 63 107호(향촌동, 고려비치맨션)	833-6400	일반	20
61	가정	품아내어린이집	용현면 용현로 87 덕산아내 106-103	835-7935	연장보육	19
62	가정	해피킨더어린이집	상강청길 14 103동 106호(용강동, 대경파미르)	832-2104	일반	20
63	가정	햇살마루어린이집	사남면 진삼로 1279 102동 101호(한주빌라트)	855-5678	일반	19
64	가정	햇살맘어린이집	정동면 읍동길 27 102동 108호(사천청구타운)	854-0772	일반	20
65	직장	금나래어린이집	용현면 종포산단로 133 금나래어린이집	832-1370	일반	99
66	직장	꿈자람어린이집	새동네1길 68(선구동, 한국남동발전(주)사원)	835-2171	일반	100
67	직장	사천시청직장어린이집	용현면 시청로 77	831-2556	일반	70
68	직장	토성어린이집	사천읍 사천대로 1891-2	850-5790	일반	99
69	직장	항공누리어린이집	사남면 공단1로 78 한국항공	855-6006	일반	66

다. 장난감은행 현황

시설명	소재지	직원수	전화번호	장난감 보유현황	비고
꿈꾸미의 보물창고	사천읍 읍내로 52	2명 (공무직 1명, 기간제 1명)	852 - 8760	6개영역 400여종 1,276점	278㎡

집필자: 보육팀장 오 영 숙

제3절 아동청소년관리

1. 운영방향

- 청소년 유해환경 지도 단속
- 청소년을 위한 건전 놀이문화 제공
- 청소년의 진취적 기상 함양을 위해 다양한 프로그램 제공
- 청소년 및 청소년 부모의 고민 해결을 위한 사천시청소년상담복지센터 운영
- 방과후 돌봄이 필요한 취약계층 아동을 위한 지역아동센터 운영
- 초등학교의 정규교육 이외의 시간 동안 돌봄서비스 제공을 위한 다함께돌봄센터 운영
- 취약계층 아동에게 보건, 복지, 교육의 맞춤형 통합서비스 제공을 위한 드림스타트 운영
- 결식우리아동을 위한 급식제공
- 아동학대 예방 및 즉각적인 대응·보호
- 청소년수련관 및 문화의 집 운영으로 청소년의 건전한 여가 활용의 장 제공
- 청소년에게 올바른 성 지식을 제공하고, 건강한 성 문화 확립을 위한 경상남도 청소년성문화센터 운영
- 학교 밖 청소년의 개인적 특성과 수요를 반영한 맞춤형 지원을 위한 학교 밖 청소년지원센터 운영

2. 현황

● 청소년 현황 (2022. 12. 31. 현재, 단위: 명)

구분	청소년기본법(9~24세)	청소년보호법(19세미만)
계	15,943	16,204
남	8,593	8,340
여	7,350	7,864

● 청소년 시설

시설명	위치	운영요원	주요시설	전화번호	비고
사천 청소년문화의집	사천시 사천읍 선평길 29	5명	열린자료실, 인터넷카페, 오래방, 보드카페, 동아리방, 휴카페 등	055-831-4530	휴관: 월요일, 공휴일
사천시 청소년수련관	사천시 문선4길 23 (벌리동)	33명	상담복지센터, 방과후 아카데미, 경상남도청소년성문화센터, 인터넷카페, 탁구장, 보드카페, 오래방 등	055-831-4510	"

● 청소년 공부방

운영시간	공부방명	공부방위치	설립일	좌석수	면적(㎡)
월~금 13:00~19:00 공휴일 및 토·일요일 휴무	남양청소년공부방	사천시 임내길 36 (죽림동)	2008. 1. 1.	30	79

● 아동 및 청소년 관련 단체 (단위: 명)

단체명	회원수	구성	비고
사천시 아동위원협의회	49	읍면동 아동위원회	
사천시 청소년지도위원협의회	252	읍면동 청소년지도위원회	
청소년 유해환경감시단	38	YWCA 회원 및 민간인	YWCA 감시단 지정 운영

● 아동복지시설 (단위: 명)

시설명	종사자수	보호아동수	비고
신애원	6	14	
호산나그룹홈	3	3	
까치등지그룹홈	4	7	
모모네그룹홈	3	2	

● 소년소녀가정 및 가정위탁보호아동 (단위: 명)

계		소년소녀가정		가정위탁보호아동	
세대	세대원	세대	세대원	세대	세대원
35	47	-	-	35	47

● 아동학대 조사 및 사례관리 연계 대상자 현황 (2022. 12. 31. 현재, 단위: 명)

신고접수	조사현황		아동보호전문기관 사례관리 연계	기타 연계
	아동학대	일반		
158	84	74	84	40

● 지역아동센터 현황

지역아동센터명	소재지	대표자	시설현황		비고
			면적(㎡)	아동수	
하늘바라기공부방	새섬바위길 25(죽림동)	김미숙	84.31	22	
방주지역아동센터	곤양면 곤양로 144	정미경	163.60	40	
창대공부방	남일로 109-1(향촌동)	김동현	114.66	32	
두량공부방	사천읍 평례길13	백운균	121.49	25	
두레공부방	사천읍 읍내1길 30-33	조경옥	250.21	43	
사천YWCA꿈샘공부방	동금로 12(동금동)	김경임	143.57	27	
CMS지역아동센터	주공로63, 돌을연립 301(벌리동)	허민철	82.05	16	

● 다함께돌봄센터 현황 (2022. 12. 31. 현재, 단위: 명)

다함께돌봄센터	소재지	대표자	시설현황		비고
			면적(m ²)	아동수	
사천시 다함께돌봄센터 1호점	주공 1길 50(별리주공아파트 1단지 관리사무소 2층)	이지윤	78.65	15	
사천시 다함께돌봄센터 2호점	문선 4길 23 (사천시 청소년수련관 2층)	조춘희	81.76	8	

● 우리 마을 아이돌봄센터 현황 (2022. 12. 31. 현재, 단위: 명)

시설명	소재지	대표자	시설현황		비고
			면적(m ²)	아동수	
우리 마을 아이돌봄센터	서포면 서포로 299	이지현	173	26	

● 공립 어린이놀이터: 1개소

3. 지원현황

가. 청소년 공부방 운영비 지원

연간 10,000천 원의 사업비를 지원하여 1개소를 운영하고 있다.

나. 청소년 정서함양을 위한 문화행사 지원

청소년 정서함양을 위하여 청소년 어울림마당, 동아리 활동지원 등 사업에 대하여 79,000천 원의 예산을 지원하고 있으며, 청소년이 선호하는 다채로운 행사 추진으로 청소년 참여도 제고 및 행사효과 극대화하고 있다.

다. 사천시청소년상담복지센터 운영

(재)사천시청소년육성재단에서 운영하고 있으며 위기청소년의 상담, 보호·지원, 긴급구조, 활동지원 등 통합적 서비스 제공으로 지역 청소년의 건전육성 기여하고 있다.

라. 청소년유해환경 감시단 운영비 지원

청소년 유해환경 감시단 1개소(YWCA)에 연간 7,834천 원을 지원하여 유해환경 감시와 청소년 보호에 앞장서고 있다.

마. 청소년지도·비행예방 활동

사천시 청소년지도위원 협의회(252명)에 연간 18,400천 원을 지원하여 각 읍·면·동 협의회별로 청소년지도·비행예방 활동에 최선을 다하고 있으며, 청소년 보호와 건전 육성에 크게 기여하고 있다.

바. 지역아동센터 운영비 지원

7개소 지역아동센터에 연 582,440천 원을 지원하여 지역 내 보호를 필요로 하는 저소득층 아동의 보호, 교육, 놀이,

급식 등의 제공을 통해 아동의 건전육성에 기여하고 있다.

사. 아동복지시설(생활시설) 지원

(2022. 12. 31. 현재, 단위: 천원)

구분	계	시설보호비	시설운영비	비고
아동양육시설	331,193	-	331,193	
공동생활가정	321,912	-	321,912	

아. 가정위탁 보호아동

(단위: 천원)

세대 / 인원	구분	보호비(연령별 차등지급)	부식비(30,000원/인/월) 및 명절격려금(100,000원/세대/2회) 월세비 지원, 1인 1자격 갖기
35/47		461,130	47,587

※ 1인당 연평균 지원액: 6,104천 원

자. 아동위원회 활동비 지원

(단위: 천원)

회원수	활동비지원		
	계	도비	시비
49	9,500	1,900	7,600

차. 어린이놀이터 유지 관리

공립 놀이터 1개소에 대하여 안전관리를 위하여 매월 안전점검 및 연1회 정기점검을 실시하고 있음

4. 드림스타트

가. 사업목적

취약계층 아동에게 보건·복지·교육의 맞춤형 통합서비스를 제공하여 아동의 건강한 성장과 발달을 도모하고 공평한 출발 기회를 보장함으로써 건강하고 행복한 사회 구성원으로 성장할 수 있도록 지원

나. 사업현황

- 위치: 사천시 용현면 시청로 77, 3층(드림스타트 사무실)
- 사업대상: 0세(임산부) ~ 만 12세(초등학생 이하) 취약계층 아동 및 가족, 약 252명
- 사업지역: 전 읍면동
- 소요예산: 338,790천 원(국비 256,440천 원, 도비 16,027천 원, 시비 66,323천 원)
- 인력구성: 6명
 - 공무원(겸임): 아동청소년팀장 1명, 팀원 1명
 - 아동통합사례관리사: 4명(보건 1명, 복지 1명, 보육 2명)

※ 2008. 7월: 드림스타트팀 구성 운영

다. 사업내용

- 기본서비스: 가정방문을 통한 서비스 대상아동 발굴 및 주기적 면담
- 필수서비스: 아동의 전인적 발달을 지원하기 위한 필수적인 핵심 프로그램 10개
 - 아동: 건강검진, 영양교육, 아동권리교육 등
 - 임산부: 산전 및 사후검진 등
 - 부모: 자녀발달 및 양육교육 등
- 맞춤형서비스: 생일축하서비스, 기초학습증진 등 프로그램 23개

라. 향후 추진방향

- 중장기적으로 드림스타트가 아동복지서비스를 통합·조정하는 기능 수행
- 기관 협약을 통해 지역사회 네트워크 강화

집필자: 아동청소년팀장 강 상 순

제4절 복지관운영

1. 설립목적

사회복지관 사업을 통한 시민의 능력개발 기회를 제공하고 건전한 시민정서 함양과 삶의 질 향상을 위한 소양교육, 편의시설 제공 등 시민복지 증진에 있다.

2. 주요시설 현황

市직영 사회복지관은 종합사회복지관, 서부사회복지관 2개소로, 지역주민에 대한 능력개발과 삶의 질 향상을 위한 소양교육 서비스를 제공하고 있다.

● 각 시설별 현황

구분	위치	규모(m ²)		시설별기능			
		대지면적	건물면적	1층	2층	3층	지하
사천시 종합사회복지관	벌리6길 102 (1995. 1. 21. 개관)	1,362	1,809.6	사무실 소강당 기능교실 창고	기능교실 컴퓨터실 조리실 상담실	대강당 창고	기능교실 기계실
서부사회복지관	곤양면 곤복로 20 (2009. 11. 17. 개관)	4,091	1,230	곤양면 보건지소	사무실 기능교실 상담실	다목적실 대강당	

3. 복지관 운영 현황

가. 취미·자격교실 프로그램 운영

시민의 욕구 및 의식변화에 효율적으로 대응하기 위하여 실생활에 유용한 기능교실과 시민의 건전한 여가선용을 위한 취미교실을 통하여 자기계발과 자아실현의 기회를 제공하고 지역주민의 삶의 질 향상을 도모하고 있다.

● 2022년 취미·자격교실 프로그램 운영현황

구분	강좌명	수강인원		교육시간/기간
		상반기	하반기	
계	26개 강좌	64명	399명	
종합사회복지관	한글교실	-	18	2시간 / 14주
	의상디자인과 옷만들기(주간)	-	11	3시간 / 14주
	통기타	-	12	2시간 / 14주
	하모니카	-	16	2시간 / 14주
	우쿨렐레	-	13	2시간 / 14주
	신바람건강댄스(만65세이상)	-	30	2시간 / 14주
	서예	-	15	2시간 / 14주
	힐링요가(주간)	-	16	2시간 / 14주
	제빵기능사	-	15	3시간 / 14주
	홈 카페 브런치	-	13	3시간 / 14주
	바리스타(주간)	-	9	3시간 / 14주
	문인화	-	12	2시간 / 14주
	연필드로잉(주간)	-	17	2시간 / 14주
	의상디자인과 옷만들기(야간)	-	14	3시간 / 14주
	제과기능사	-	15	3시간 / 14주
	한식조리기능사	-	11	3시간 / 14주
	줌바댄스	-	25	2시간 / 14주
	바리스타(야간)	-	11	3시간 / 14주
	힐링요가(야간)	-	16	2시간 / 14주
	연필 드로잉(야간)	-	19	2시간 / 14주
민간약초 생활한방	-	15	3시간 / 14주	
서부사회복지관	힐링요가 1반	14	13	2시간 / 32주
	힐링요가 2반	9	9	2시간 / 32주
	노래교실	20	20	3시간 / 32주
	줌바댄스 1반	21	24	2시간 / 32주
	줌바댄스 2반	-	10	2시간 / 14주

집필자: 복지관운영팀장 김 성 은

제5장 세무

제1절 세정관리

1. 개설

조세는 국세와 지방세로 분류하고 지방세는 11개 세목으로 구성되어 있으며, 그 종류는 다음과 같다.

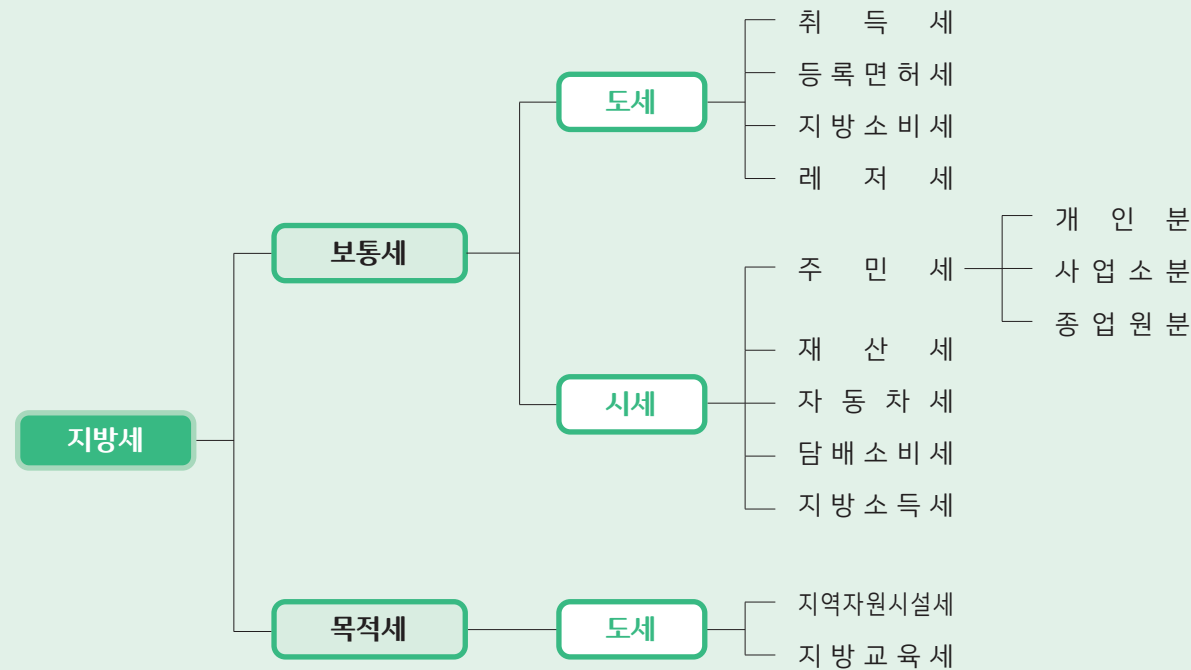

2. 변천

지방세 세입규모는 항공 및 조선업의 경기침체 장기화로 인한 전반적인 지역경기 위축 및 코로나19의 영향으로 부동산 거래량이 대폭 감소하였고, 코로나19로 인한 각종 지방세 감면 조치 등으로 세수가 감소하여 전년 대비 세입 신장률은 △5.9% 하락세를 보이고 있다.

가. 지방세 세입 신장률

(단위: 백만원, %)

2018		2019		2020		2021		2022	
금액	신장률	금액	신장률	금액	신장률	금액	신장률	금액	신장률
139,183	△3.6	130,897	△5.9	153,176	17.0	158,008	3.1	148,62	△5.9

※ 신장률: 전년도 대비 증감

나. 지방세 담세

시민의 담세 면에서 보면 1인당 지방세 담세액은 2018년도에는 1인당 1,222,104원, 2019년도에는 1인당 1,169,506원으로 감소하다가 2020년도부터 1인당 1,343,273원으로 대폭 증가하였으며, 2022년도에는 1인당 1,321,184원으로 유지되고 있다.

◎ 1인당 지방세 담세액

(단위: 원)

2018	2019	2020	2021	2022
1,222,104	1,169,506	1,343,273	1,396,916	1,321,184

3. 세수증대 시책추진

시민 행복 지원을 위한 안정적 세원 확보방안으로 지방세수 증대 및 목표액의 차질 없는 달성을 위하여 지방세의 공평 과세와 투명한 세정운영으로 신뢰세정 구현에 앞장서고 있으며, 자진신고 납부 홍보, 은닉·탈루 세원조사, 과세자료 관계부서와의 긴밀한 협조로 체계적 세원관리, 기업 친화적 세무조사 실시 및 체납액 일소를 위한 특별징수기간을 설정 등으로 세입증대를 위한 노력 결과 코로나19로 인한 전반적인 지역경기 침체에도 불구하고, 과감하고 적극적인 징수활동으로 148,628백만 원을 징수하였음. 신뢰세정을 구현하고자 정기분 세목 납기마감일 22:00까지 야간 세무민원실을 운영하여 납세자 편의를 제공하였으며, 지방세 징수율 제고를 위한 홍보 활동으로 카카오톡플러스친구 운영으로 납세자들에게 필요한 지방세 소식을 빠르고 정확하게 전달하였고, 지방세에 대한 이해를 돕고 건전한 납세풍토를 조성하고자 지방세 안내 리플릿을 제작·배부하였으며, 지방세 신고·납부를 요하는 납세자에게 의무 이행 기간 도래 전 사전 신고·납부 안내로 추정 및 가산세 부담을 최소화하여 신뢰받는 세정 환경 구현에 이바지 하였다.

4. 납부 시스템의 확대 운용

- ◎ 인터넷 납부
 - 위택스(www.wetax.go.kr): 전자신고·납부, 신청, 조회 가능
 - 인터넷지로(www.giro.or.kr)
 - 해당 은행 인터넷 뱅킹 사이트
- ◎ OCR 고지서 없이 은행 CD/ATM 기기(현금자동입출금기) 납부
- ◎ 모든 신용카드 이용 결제 가능
 - 신용카드 포인트 납부 가능(자세한 사항은 각 카드사에 문의)
- ◎ 모바일 납부
 - 스마트 위택스, 해당금융사 앱 설치 후 이용
- ◎ 지방세 고지서 전자송달제도 시행:페이3사, 위택스 전자고지함, 이메일
- ◎ 자동이체 확대: 계좌 및 신용카드
- ◎ 실시간 수납처리가 가능한 가상계좌(1인1계좌) 시스템 시행
- ◎ ARS 자동안내시스템 운용
 - 무료전화(080-708-4000) 한 통으로 지방세 부과내역 및 개인별 가상계좌 확인
 - 과오납 내역 환급 신청
- ◎ 지방세 T-save 일괄 독려 시스템
 - 지방세 부과내역을 납세자 휴대폰(문자)으로 일괄 독려
 - 납기 내 징수율 제고, 고지서 발송 비용 절감

제2절 세무조사

1. 세무조사의 목적과 기능

세무조사는 공평과세의 실현 및 세수증대 차원에서 지방자치단체가 지방세법에 의한 과세 사실이나 적법한 납세의무 이행여부를 실지 조사하여 지방세 탈루, 은닉, 착오 누락된 분야를 조사부과함으로써 환경변화에 대응한 지방세정의 기반조성과 신뢰받는 세정풍토를 조성하고 우리 시 자주재원 확충을 도모하는데 있다.

2. 세무조사 활동 강화

2020년도에는 법인세무조사시 과소신고 및 누락분 추징과 창업 중소기업 감면 사후관리로 추징하여 160건 541백만 원을 부과하였다. 2021년 과점주주 전수조사를 통한 과소신고 및 누락분 추징 및 자본금 5억이하 법인에 대한 서면조사를 통해 153건 721백만 원을 부과하였다. 2022년에는 자체 세무조사 및 감면분 사후관리를 통해 198건 771백만 원을 부과하였다.

● 최근 3년간 세무조사 및 비과세 감면 사후관리에 따른 추징 현황 (단위: 건/백만원)

연도별	구분		사치성 재산		과소, 탈루분		기타
	건수	세액	건수	세액	건수	세액	
2020년	160	541			160	541	
2021년	153	721	-	-	153	721	
2022년	198	771	-	-	198	771	

● 향후 추진계획

- 세원의 은닉, 탈루 방지를 위한 예방활동 강화: 자납 풍토조성
- 기업에 대한 세무간섭의 최소화를 위한 서면조사 확대 추진
- 납세자권리현장 교부 확행: 세무조사 시 등
- 과세전적부심사제도 운영: 접수일로부터 30일 이내 처리
- 사치, 투기성 재산, 비과세 감면대상 재산 일제조사
- 영세납세자를 위한 무료 불복업무 지원: 선정 대리인 제도 시행
- 서면조사 대상법인 증빙서류 조기 징구로 세입 조기 확보

3. 지방세 불복제도 청구 및 처리결과

지방세 불복제도 청구는 과세예고 등 통지서를 수령한 후 30일내에 청구하는 과세전적부심사 청구와 조세처분 통지를 받은 날로부터 90일 이내에 처분청에 청구하는 이의신청과 조세심판원에 청구하는 심판청구가 있다. 2022년도에는 과세전적부심사청구는 총 8건 접수되어 7건 기각, 1건 각하되었으며, 이의신청은 총 2건 접수되어 2건 기각, 심판(심사)청구는 총 3건이 접수되어 3건 모두 미결되었다.

● 2022년 지방세 불복제도 청구 및 처리 결과 (단위: 건)

구분	신청건수	처리결과					취하	비고
		기각	인용	각하	일부채택	미결		
과세전적부심사 청구	8	7	-	1	-	-	-	
이의신청	2	2	-	-	-	-	-	
심판(심사) 청구	3	-	-	-	-	3	-	

집필자: 세무조사팀장 남 대 희

제3절 지방소득세 관리

1. 지방소득세 개요 및 징수현황

가. 개요

지방소득세는 옛 주민세와 사업소세를 통폐합하여 2010년부터 신설된 지방세 세목으로 재산세, 자동차세와 더불어 시세로 지방자치단체 재원의 큰 부분을 차지하고 있다. 또한 지방소득세는 국세(법인세·소득세)의 부가세 방식에서 2014년 독립세로 전환되었으며 법인지방소득세는 2015년부터, 개인지방소득세는 2020년부터 지자체 독자 신고체제가 시행되어 독립세로서의 위상이 강화되었다.

나. 연도별 징수현황

지방소득세의 연도별 징수현황은 2019년 280억 원, 2020년 279억 원, 2021년 307억 원, 2022년도에는 297억 원으로 매년 경제 여건과 정책 제도의 변경에 따라 증감된다.

2. 지방소득세의 과세 체계

가. 과세대상 및 납세자

「소득세법」 제3조 및 제4조에 따른 거주자 또는 비거주자의 소득과 「법인세법」 제4조에 따른 내국법인 또는 외국법인의 소득에 대하여 소득세 및 법인세 납세의무가 있는 자(개인 및 법인)은 지방소득세를 신고·납부하여야 한다.

구분	과세대상
개인지방소득	종합소득(이자, 배당, 사업, 근로, 연금, 기타소득), 퇴직소득, 양도소득
법인지방소득	각 사업연도소득, 토지등 양도소득, 미환류소득, 청산소득(해산법인의 잔여재산가치 증가액)

나. 과세기간 및 사업연도

개인지방소득세는 매년 1월 1일부터 12월 31일까지이고 법인지방소득세는 법령, 정관 등에서 정하는 회계기간으로 한다.

다. 납세지

개인은 원칙적으로 주소지이고 각 종류별 특별징수 납세지를 규정하고 있으며 법인은 각 사업장 소재지를 납세지로 한다.

구분	근로소득	이자·배당소득	연금소득	퇴직소득	기타
납세지	근무지	계좌개설지	주소지	근무지	징수주소지

라. 과세표준 및 세율

과세표준	소득세·법인세법상 과세표준과 동일 외국납부세액공제를 하는 경우: 법인세 과세표준 - 외국납부세액		
개인 소득분 세율	종합소득 (누진세율)	1천 200만 원 이하	과세표준의 1천분의 6
		1천 200만 원 초과 4천 600만 원 이하	7만 2천 원 + (1천 200만 원을 초과하는 금액의 1천 분의 15)
		4천 600만 원 초과 8천 800만 원 이하	58만 2천 원 + (4천 600만 원을 초과하는 금액의 1천 분의 24)
		8천 800만 원 초과 1억 5천만 원 이하	159만 원 + (8천 800만 원을 초과하는 금액의 1천 분의 35)
		1억 5천만 원 초과 3억 원 이하	376만 원 + (1억 5천만 원을 초과하는 금액의 1천 분의 38)
		3억 초과 5억 원 이하	946만 원 + (3억원을 초과하는 금액의 1천 분의 40)
		5억 원 초과 10억 원 이하	1천 746만 원 + (5억 원을 초과하는 금액의 1천 분의 42)
		10억 원 초과	3천 846만 원 + (10억 원을 초과하는 금액의 1천 분의 45)
	퇴직소득	퇴직소득액	[과세표준(퇴직소득 - 퇴직소득공제)] × 기본세율 × 근속연수/12
	양도소득	양도소득최종금액	과세표준 × 자산유형 및 보유형태별 세율
특별징수 (부가세율)	국세원천징수액	징수액 × 10%	
법인 소득분 세율	법인소득분 (누진세율)	2억 원 이하	과세표준의 1천분의 10
		2억 원 초과 200억 원 이하	200만 원 + (2억 원을 초과하는 금액의 1천 분의 20)
		200억 원 초과 3천억 원 이하	3억 9천 800만 원 + (200억 원을 초과하는 금액의 1천 분의 22)
		3천억 원 초과	65억 5천 800만 원 + (3천억 원을 초과하는 금액의 1천 분의 25)
특별징수	「법인세법」상 원천징수액 × 10%		

마. 신고 및 납부기한

- 개인지방소득세: 소득세법에 의한 신고기간 만료일까지 신고납부
 - 종합소득분: 종합소득세 신고기한(종합소득세의 경우 다음연도 5. 1. ~ 5. 31.)
 - 양도소득분: 양도일이 속하는 달의 말일부터 4개월 이내
- 법인지방소득세: 사업연도 종료일이 속하는 달의 말일부터 4개월 이내(연결법인은 5개월 이내)
- 특별징수분 지방소득세: 징수일이 속하는 달의 다음달 10일까지 신고납부

바. 세액공제 및 감면

- 개인지방소득세: 「지방세특례제한법」 제167조의2에 따라 「소득세법」, 「조세특례제한법」에서 세액공제·감면 되는 금액의 10%를 공제·감면
- 법인지방소득세: 세액공제·감면 규정 없음

집필자: 지방소득세팀장 강 정 임

제4절 재산세 관리

1. 건축물 재산세

가. 과세대상

재산세 과세대상이 되는 건축물이란 주택 이외의 건축물로서 건축법 제2조 제1항 제2호에 따른 건축물(이와 유사한 형태의 건축물 포함)과 토지에 정착하거나 지하 또는 다른 구조물에 설치하는 레저시설 등 대통령령으로 정하는 것을 말한다.

나. 과세표준액

1) 과세표준액의 개념

건축물 재산세의 과세표준액은 시가표준액에 공정시장가액비율을 적용하여 산출하는데 건축물의 시가표준액은 지방세법 시행령 제4조 및 같은 법 시행규칙 제2조에 의거 매년 1월 1일 현재 도시사의 승인을 얻어 시장이 결정한 가액으로 하며, 이 경우 「소득세법」 제99조 제1항 제1호 나목의 규정에 의하여 산정·고시하는 건물의 신축가액을 기준으로 구조별, 용도별, 위치별 지수와 경과년수별 잔존가치율 그리고 규모와 특수부대설비등에 의한 가감산율에 의하여 결정한다.



● **시가표준액 = 건물신축가액기준액 × 구조지수 × 용도지수 × 위치지수 × 경과년수별잔가율 × 면적(m²) × 가감산특례**

● **건축물재산세 과세표준액 = 시가표준액 × 공정시장가액비율**

SACHEON

※ 공정시장가액비율: 2004년에는 건물기준가액의 100% 적용, 2005년에는 지방세법 110조제1항의 규정에 의거 50% 적용하였으나 2006년부터 지방세법부칙 제5조 규정에 의거 2006년에는 55%, 2007년에는 60%, 2008년에는 65%를 적용해 오다가 지방 세법시행령 제138조의 개정(2009. 5. 1.)으로 2009년부터 공정시장가액비율을 시가표준액의 100분의 70으로 단일화 됨.

2) 건물신축가액기준액

매년 1월 1일 국세청장이 행정안전부장관과 협의하여 건설비, 자재비 등을 고려하여 산정 고시하는 가액으로 주택을 제외한 상가, 사무실 등 일반건축물의 시가표준액 산정 기준이 되는 가액으로 행정안전부장관이 산정·고시하는 금액을 말한다.

● 연도별 건축물 기준가액 변동추이

(단위: 천원/㎡)

연도별	2018년	2019년	2020년	2021년	2022년
기준가액	690	710	730	740	780

3) 시가표준액의 결정 절차: 지방세법시행령 제4조제3항

매년 1월 1일 현재 시장이 행정안전부장관이 정하는 기준에 따라 산정하여 도시사의 승인을 받아 결정한다.

4) 시가표준액의 활용

결정된 시가표준액은 지방세인 재산세, 지역자원시설세의 세액을 산출하는 과세표준액이 되며, 취득세의 최저 과세표준액으로 활용된다.

다. 세율

건축물재산세의 세율은 과세표준액의 1천분의 2.5이고 지방세법 제13조제5항에 따른 골프장, 고급오락장용 건축물은 과세표준액의 1천분의 40, 주거지역내의 공장용 건축물은 과세표준액의 1천분의 5이다.

구분	세율
일반건축물	0.25%
회원제골프장, 고급오락장 및 별장용건축물	4%
주거지역내의 공장용 건축물	0.5%

라. 납기: 매년 7. 16. ~ 7. 31.

2. 토지분 재산세

가. 과세대상

「공간정보의 구축 및 관리 등에 관한 법률」에 따라 지적공부에 등록대상이 되는 토지와 그밖에 지적공부에 등재되어 있지 아니하여도 매립·간척 등으로 준공인가 전에 사실상으로 사용하는 모든 토지가 과세대상이다.

나. 과세표준액

종전 토지등급제도에서는 m²당 토지등급별 가액에 토지면적을 곱하여 필지별 과표를 산출하였으나 현재는 「부동산가격공시에 관한 법률」에 의하여 결정·고시되는 개별공시지가에 공정시장가액비율(70%)을 곱하여 m²당 가액을 결정하고 여기에 면적을 곱하여 필지별 과세표준액을 산출 한다.

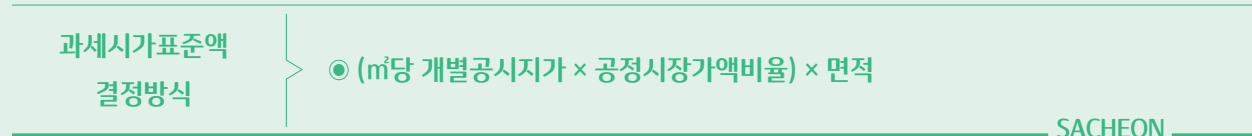

다. 세율

구분	과세대상	과세표준	세율
종합합산	대지, 임야, 기타토지	5천만원 이하	2/1,000
		5천만원 초과 ~ 1억원 이하	10만원 + 5천만원 초과 금액의 3/1,000
		1억원 초과	25만원 + 1억원 초과액의 5/1,000
별도합산	영업용 배율이내 부속토지	2억원 이하	2/1,000
		2억원 초과 10억원 이하	40만원 + 2억 초과액의 3/1,000
		10억원 초과	280만원 + 10억원 초과액의 4/1,000
분리과세	사치성재산	단계없음	40/1,000
	농지(개인)	단계없음	0.7/1,000
	기타토지	단계없음	2/1,000

라. 납기: 매년 9. 16. ~ 9. 30.

3. 주택분 재산세

가. 과세대상

2005년도 재산세 규정이 개편되면서 주택은 주택건축물과 그 부속 토지를 포함하여 하나의 독립적인 과세객체가 되었다. 여기서 주택이란 단독주택과 공동주택으로 구분하며 공동주택은 아파트, 연립주택, 다세대주택을 말하고 단독주택은 일반 단독주택과 다가구주택을 포함한다.

나. 과세표준액

주택에 대한 재산세 과세표준은 과세기준일 현재 당해 주택공시가격에 지방세법시행령 제109조에 의한 공정시장 가액비율인 100분의 60을 곱하여 산출한 금액으로 산출한다.



1) 주택 공시가격
부동산 가격공시에 관한 법률에 따라 공동주택은 국토교통부장관이 중앙부동산가격공시 위원회의 심의를 거쳐 공시하고, 개별주택은 국토교통부장관이 매년 공시하는 표준주택가격을 기준으로 시장이 조사한 개별주택의 특성과 비교표준주택의 특성을 비교하여 산정한 가액을 한국부동산원의 검증을 받아 시 부동산가격공시위원회의 심의를 거쳐 결정·공시한다.

- 2) 개별주택가격의 조사·산정
- 가) 근거
 - ◎ 「부동산가격공시에 관한 법률」 제17조
 - ◎ 「개별주택가격 조사·산정지침」(국토교통부 지침)
 - 나) 조사대상 주택
 - ◎ 지방세 또는 국세의 부과 대상 주택
 - ◎ 시장이 관계행정기관의 장과 협의하여 개별주택가격을 결정·공시하기로 한 주택

다) 개별주택가격의 활용
개별주택가격은 주택시장의 가격정보를 제공하고, 국가·지방자치단체 등의 기관이 과세 등의 업무와 관련하여 주택의 가격을 산정하는 경우에 그 기준은 물론 지방세(재산세, 취득세, 등록면허세 등), 국세(양도소득세, 상속·증여세, 종합부동산세)의 과세표준 및 건강보험료, 기초연금 등의 기초자료로 활용된다.

- 라) 조사일정
- ◎ 조사대상 주택 파악 : 2021. 10. 18. ~ 2022. 1. 24.
 - ◎ 주택특성조사 : 2021. 11. 23. ~ 2022. 1. 22.
 - ◎ 가격산정 : 2022. 1. 25. ~ 2. 21.
 - ◎ 산정가격 검증 : 2022. 2. 22. ~ 3. 16.
 - ◎ 가격열람 및 의견제출 : 2022. 3. 22. ~ 4. 11.
 - ◎ 의견제출가격 검증 : 2022. 4. 12. ~ 4. 18.
 - ◎ 부동산가격공시위원회 심의 및 의견제출에 대한 결과통지 : 2022. 4. 19. ~ 4. 22.
 - ◎ 가격결정·공시 : 2022. 4. 29.

- 이의신청 : 2022. 4. 29. ~ 5. 30.
- 이의신청가격 검증 및 처리 : 2022. 5. 30. ~ 6. 23.
- 조정공시 : 2022. 6. 24.

3) 개별주택가격 산정현황 (단위: 호)

구분	계	개별주택	표준주택	비고
2018년	22,214	21,061	1,153	
2019년	22,301	21,148	1,153	
2020년	22,310	21,157	1,153	
2021년	22,187	20,960	1,227	
2022년	22,746	21,484	1,262	

다. 세율

과세표준	세율	1세대1주택 특례세율
6천만원 이하	0.1%	0.05
6천만 원 초과 1억 5천만 원 이하	6만 원 + 6천만 원 초과금액의 0.15%	3.0만 원 + 0.6억 초과분의 0.1%
1억 5천만 원 초과 3억 원 이하	19만 5천 원 + 1.5억 초과금액의 0.25%	12.0만 원 + 1.5억 초과분의 0.2%
3억 원 초과	57만 원 + 3억 원 초과금액의 0.4%	42.0만 원 + 3.0억 초과분의 0.35%

라. 납기

연세액의 1/2은 매년 7. 16. ~ 7. 31.까지, 나머지 1/2은 9. 16. ~ 9. 31.까지 부과 징수한다. 다만 해당 연도에 부과 징수 할 세액이 20만원 이하인 경우에는 7. 16. ~ 7. 31.까지 한꺼번에 부과 징수 할 수 있다.

집필자: 재산세팀장 박 재 한

제5절 징수관리

1. 지방세 개요

가. 지방세 의의

지방세는 지방자치단체가 고유목적사업을 수행·달성하기 위하여 필요한 재원을 법률적 작용에 의해 관할 지역 내의 주민이나 재산, 수익행위에 대하여 반대급부 없이 일방적, 강제적으로 징수하는 재화이다.

지방세는 과세권의 주체가 지방자치단체인 점에서 국세와 구별되며, 그 재원은 도로, 하수도, 쓰레기처리, 주거환경 개선, 사회복지시설 등 주민편익과 복지증진을 위하여 쓰여진다.

나. 지방세 연도별 징수현황 (단위: 백만원)

2018	2019	2020	2021	2022
144,376	139,183	130,897	153,176	148,627

2. 지방세 납부 홍보

가. 목적 및 필요성

지방자치시대를 맞이하여 재정확충과 자치재정의 안정적 확보를 위해서는 무엇보다 편리한 지방세 납부서비스 제공이 필요한 시점이다.

이에 따라 납세자가 고지서 없이도 언제 어디서나 다양한 방법으로 지방세를 납부 가능토록 하고, 납부한 지방세를 즉시 수납처리 하여 납세자가 납부결과를 바로 확인할 수 있는 납세자 위주의 납부시스템 선진화를 전개하고 있다.

나. 지방세 자진납부 및 납부서비스 개선

- 자진납부 홍보를 통한 납기 내 징수율 제고
 - 신용카드, ATM 기기, 가상 계좌, 인터넷뱅킹 등 납세 편의제 중점 홍보
 - 휴대폰을 이용한 전자고지 서비스 확대 실시
 - SMS 이용 문자서비스 요구시 세액발송 등 신속 대응
- 정기분 세목 납세풍토 조성을 위한 홍보매체 활용 추진
 - 유선방송 자막, 일간지, 시보 등 언론매체를 통한 대시민 홍보 강화
 - 행정망 이용 납부안내, 현수막, 전자게시판 활용 징수율 제고

3. 지방세 징수현황

● 2022년 지방세 징수현황 2022. 12. 31. 현재(단위: 백만원)

구분	목표액 (A)	부과액 (B)	징수액 (C)	불납결손액 (D)	미납액	비율(%)		비고
						C/A	C/(B-D)	
합계	147,667	156,240	148,564	1,242	6,434	100.6	95.8	
도세	도세계	59,680	52,970	51,518	138	1,314	86.3	97.5
	소계	59,637	53,113	52,432	46	635	87.9	98.8
	취득세	40,273	34,337	34,126	26	185	84.7	99.5
	등록면허세	3,249	2,819	2,811	-	8	86.5	99.7
	지역자원시설세	3,221	3,352	3,265	13	74	101.4	97.8
	지방교육세	12,894	12,605	12,230	7	368	94.9	97.1
과년도	43	- 143	- 914	92	679	-2125.6	388.9	
시세	시세계	87,987	103,270	97,046	1,104	5,120	110.3	95.0
	소계	87,187	98,362	95,728	476	2,158	109.8	97.8
	주민세	5,900	6,705	6,638	1	66	112.5	99.0
	재산세	17,000	20,483	19,797	42	644	116.5	96.8
자동차세	14,500	15,347	14,442	-	905	99.6	94.1	

구분	목표액 (A)	부과액 (B)	징수액 (C)	불납결손액 (D)	미납액	비율(%)		비고
						C/A	C/(B-D)	
시 세	담배소비세	8,800	9,574	-	-	108.8	100.0	
	지방소비세	14,987	15,561	-	-	103.8	100.0	
	지방소득세	26,000	30,692	29,716	433	543	114.3	98.2
	과년도	800	4,908	1,318	628	2,962	164.8	30.8

4. 개요

가. 체납

납세의무자가 확정된 조세채무를 납부기한까지 납부하지 아니한 때 체납이라고 하며, 지방세는 부과한 후 납기 경과시 3%의 가산금을 부과하고 세목별로 본세가 30만원 이상인 체납액에 대하여는 체납된 지방세의 1만분의 75에 해당하는 증가산금을 60개월까지 징수한다.

나. 체납처분

체납처분이란 강제징수 방법으로서 납세자의 조세채무 불이행에 대하여 국가나 지방자치 단체가 권력적 작용에 의하여 강제집행 함으로써 조세채권을 실현시키는 일련의 행정행위를 말하는데, 체납자의 재산을 압류하고 공매방법에 의하여 압류재산을 매각하며 청산에 의하여 체납액에 충당하는 일련의 절차를 말한다.

● 체납액 및 징수목표 (단위: 백만원)

구분	체납이월액	징수목표	징수액	징수율(%)
2020년도	소계	6,025	2,079	108.7
	도세	1,328	458	117.7
	시세	4,697	1,621	106.2
2021년도	소계	6,406	2,210	122.9
	도세	1,314	453	116.6
	시세	5,092	1,727	124.5
2022년도	소계	6,449	2,224	109.52
	도세	1,238	427	123.97
	시세	5,210	1,797	106.09

5. 시세여건 및 체납요인

- 부동산 과표상승 및 대규모 아파트 준공으로 보유세 세입 구조 향상
- 코로나19로 인한 항공업체 및 기업체 경영악화로 체납액 증가
- 부동산매매 등에 따른 양도소득분 지방소득세 고액체납자 증가
- 자영업자 및 개인사업자 경영악화에 따른 종합소득분 지방소득세 체납액 증가

6. 체납지방세 징수 추진 실적

가. 현장중심 체납액 징수활동 강화

- 체납지방세 일제정리기간 설정 추진: 2회(상, 하반기)
- 관내 및 전국체납차량 번호판 영치활동 연계실적: 280건, 221백만원
- 신속한 채권확보를 위한 부동산 및 차량(선박) 압류: 1,183건, 1,283백만원

나. 타기관 정보활용에 의한 체납처분 실시

- 체납자 전국금융재산, 매출채권 등 조사 및 압류: 342명, 332백만원 압류
- 경매·공매·전국재산조회 등 압류 및 징수: 509명, 315백만원
- 읍·면·동 소액체납자 특별징수기간 설정 운영: 13,870건, 826백만원 징수
- 우수읍면동 기관 및 공무원 표창, 징수포상금 지급(2회, 12백만원)

다. 고액·상습체납자 행정제재 강화

- 1천만원이상 체납자 명단공개: 1회 (시→도→행안부): 19명

라. 징수불능 체납자 결손처분

- 결손 처분액: 3,574건, 1,242백만원

7. 향후과제

공평합리 세정구현으로 '한번 부과된 세금은 끝까지 추적하여 징수한다.'라는 인식을 갖도록 체납자에 대하여 신속하게 채권을 확보하여 체납처분하고, 정당한 사유 없이 지방세를 체납하는 경우 관허사업제한, 명단공개, 공공기록등록 등 행정제재를 강력히 추진해 나갈 것이다.

또한, 변화된 생활패턴을 반영한 맞춤형 납부환경을 구축하여 언제, 어디서나 세금납부가 가능토록 하는 납세편의 증진을 위한 다양한 납부서비스를 확충하는 한편 경기침체로 인한 사업실패나, 일시적인 자금사정의 악화로 일시에 밀린 세금을 납부할 수 없는 체납자에 대해서는 분할납부, 징수유예 등을 적극 활용하여 빠른 시일 내에 자립할 수 있도록 간접 지원할 것이다.

특히, 종이 없는 지방세 실현을 위해 납세고지서 없이 신용카드나 통장만으로 전국 어디서든 납부를 할 수 있는 세정환경 변화에도 적극 대처해 나갈 것이다.

이외 체계적이고 과학적인 징수활동 전개와 납세편의시책 개발, 성실납세자 우대 지원 등을 통한 세정신뢰를 확보하여 시민 만족도 제고는 물론, 창의시정 실현을 위한 안정적 세수확보에 만전을 기하고자 한다.

집필자: 지방세징수팀장 이 호 명

제6절 세입관리

1. 세외수입의 개념

지방자치단체의 세입예산은 지방세수입, 세외수입, 지방교부세, 조정교부금, 지방채, 보전수입, 내부거래 등으로 구성되어 있으며, 그 중 지방세수입과 세외수입은 자주재원(자체수입)이고 그 외는 의존수입이다. 자주재원 중 지방세수입을 제외한 수입을 통틀어 세외수입이라고 하며 지방세에 대응하는 개념으로 사용되고 있다.

2. 세외수입의 종류

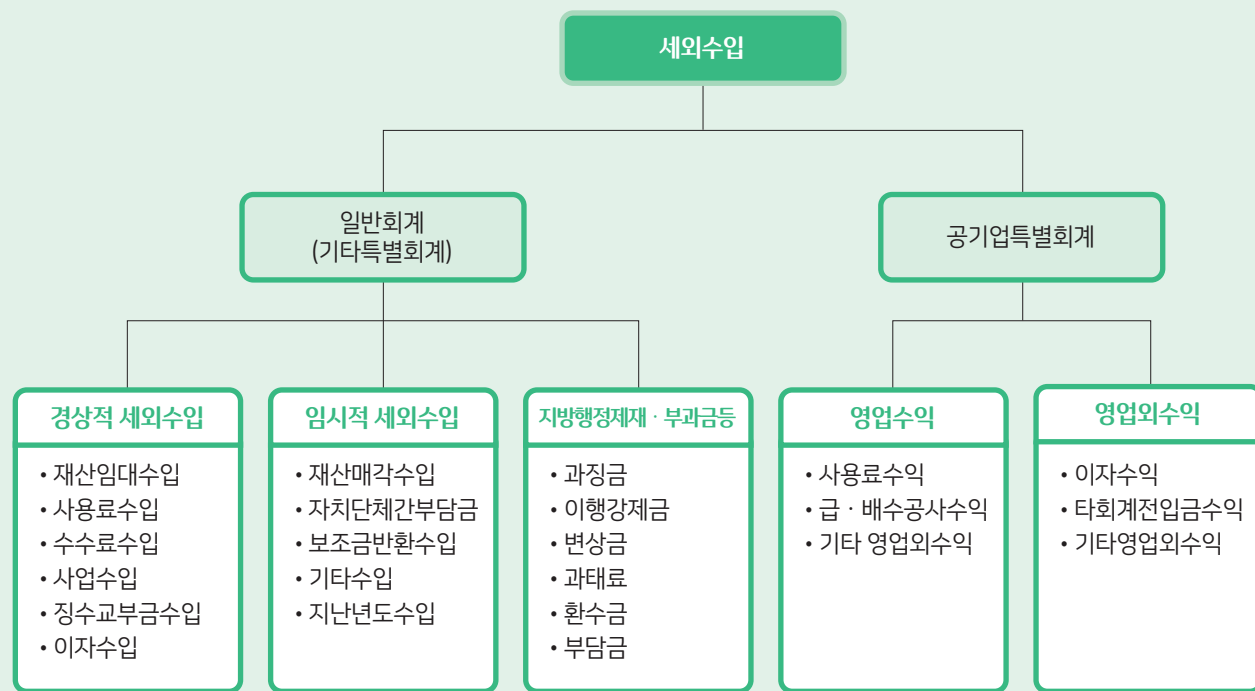

※ 기타특별회계: 발전소주변지역지원사업, 의료급여기금, 기초생활보장수급권자생활안정자금관리, 수질개선사업, 사천일반산업단지공공폐수처리시설, 장기미집행도시계획시설대지보상, 도시개발, 지하수관리, 종포일반산업단지, 농공단지사업, 중소기업육성기금운용, 농어촌발전자금, 기반시설부담구역

※ 공기업특별회계: 상수도사업, 하수도사업

3. 세외수입 현황

세외수입의 주요 세원은 사용료수입, 수수료 수입 등 경상적 수입이며, 코로나19 상황이 3년 이상 지속되면서 사용료, 수강료, 입장료 수입 등은 코로나 이전에는 못 미치나 전년도보다 소폭 증가하였으며 한시적 사업수입이 없어지면서 경상적 세외수입이 다소 감소하였다.

● 2022년 세외수입 징수현황(일반회계)

(단위: 백만원)

구분	목표액 (A)	부과액 (B)	징수액 (C)	불납결손액 (D)	미납액	비율(%)		
						C/A	C/(B-D)	
합계	32,109	42,141	35,746	588	5,806	111	86	
경상적 세외수입	소계	17,948	18,614	18,534	-	80	103.2	99.5
	재산임대수입	1,184	1,064	1,022	-	43	86.3	96
	사용료수입	9,097	9,586	9,549	-	37	104.9	99.6
	수수료수입	3,451	3,760	3,759	-	-	108.9	99.9
	사업수입	659	222	222	-	-	33.6	100
	징수교부금	1,674	1,784	1,784	-	-	106.5	100
	이자수입	1,883	2,198	2,198	588	-	116.7	100
임시적 세외수입	소계	12,133	20,478	15,095	588	4,795	124.4	75.8
	재산매각수입	1,905	2,563	2,431	-	132	127.6	94.8
	자치단체간부담금	45	45	45	-	-	100.0	100.0
	보조금반환수입	1,458	1,675	1,675	-	-	114.8	99.9
	기타수입	7,891	10,824	10,091	-	733	127.8	93.2
	지난연도수입	834	5,371	853	588	3,930	102.2	17.8
	부담금	170	262	148	-	114	87	56.4
지방행정제재 부과금등	소계	2,028	3,049	2,117	-	931	104.3	69.4
	과징금	312	494	373	-	121	119.5	75.5
	이행강제금	84	425	108	-	317	128.5	254
	변상금	46	43	43	-	-	93.4	100.0
	과태료	624	1,039	681	-	357	109.1	65.6
	환수금	792	786	764	-	22	96.4	97.2
	부담금	170	262	148	-	114	87	56.4

● 경상적 세외수입 신장추세

(단위: 백만원)

연도	계	재산임대수입	사용료	수수료	사업수입	징수교부금	이자수입	신장율 (전년대비,%)
2018	24,817	878	14,836	3,008	702	2,263	3,130	126.6
2019	22,915	767	13,203	3,300	669	1,520	3,456	△7.6
2020	16,755	925	6,514	3,447	570	2,025	3,274	△26.9
2021	40,638	829	6,950	3,621	9,057	1,608	1,861	142.5
2022	35,746	1,022	9,549	3,759	222	1,784	2,198	△12.1

4. 세외수입 체납 관리

세외수입 체납액 징수를 위해 상·하반기 「체납액 일제정리기간」을 2회 운영하여 신속한 채권확보와 체납유형별 체납처분 활동 추진, 책임징수제 실시로 납부를 독려하고, 이에 따라 차량, 부동산, 예금 압류 1,776건 및 행불, 부도·폐업, 무재산, 시효소멸 완성 체납액 결손처분 1,503건 등 체납정리에 최선을 다하고 있으나, 소비자 물가상승에 따른 가계부담 증가 등으로 징수실적은 다소 저조하다.

● 2022년 체납 징수 현황 (단위: 백만원)

이월체납액 (A)	목표액 (B)	정리액(C)				비율(%)	
		계	징수액(D)	감액	결손액	(D/B)	(C/A)
5,213	1,043	1,499	858	53	588	82.3	28.8

※ 목표액은 이월체납액의 20%

● 연도별 체납액 현황 (단위: 백만원)

2018년		2019년		2020년		2021년		2022년	
체납액	증감율(%)	체납액	증감율(%)	체납액	증감율(%)	체납액	증감율(%)	체납액	증감율(%)
5,108	10.1	5,138	0.6	5,235	1.9	5,213	△0.4	5,785	11

5. 시 금고 관리

시 소관 현금과 유가증권의 출납 및 보관 그 밖의 금고업무를 취급하기 위하여 2개의 금융기관을 지정하고 시 금고 및 수납대행점 정기검사를 통하여 효율적인 금고업무와 자금운용을 하고 있다.

● 금고현황

구분	금고명	취급회계
제1금고	NH농협은행 사천시 지부	일반회계 1, 기타특별회계 13, 기금 9
제2금고	BNK경남은행 삼천포지점	공기업특별회계 2

6. 자발적 기부금품 관리

「기부금품의 모집 및 사용에 관한 법률」에 의하여 사천시 지역발전과 인재육성을 위해 자발적인 기부자에 대하여 46건, 129백만원을 기부심사 하고, 기부문화 확산을 위하여 최초 5백만원 이상의 고액 기부자 3명에 대하여 감사패를 전달하였다.

● 자발적인 기부금품 심사 현황 (단위: 백만원)

계		인재육성장학기금		청사환경조성		박재삼문학관 전시	
건수	금액	건수	금액	건수	금액	건수	물품
42	150	41	149	1	1(민화 가응도 1점)		

※ 친필시고는 문학적 가치가 있는 작품으로 금액 환산 애로

작성자: 세입관리팀장 문 주 룡

제6장 회계

제1절 경리관리

회계란 경제활동(재정활동)의 일부로서 금전, 물품, 기타재산 등의 출납과 보관·관리 등 유용한 재무정보(회계정보)를 종합적으로 정리·기록하여 그 이용자가 합리적 의사결정을 할 수 있도록 전달해주는 정보시스템이다. 회계는 인류가 경제활동을 시작할 때부터 모든 사회제도에 필수 불가결한 것이다.

1. 2021회계연도 세입·세출결산

2021년도 일반회계 및 각종 특별회계(공기업 포함)의 결산 총괄은

- 예산현액 972,442,575,451원(전년도 이월금 121,042,753,451원 포함)에 대하여 수납액은 984,676,535,582원, 지출액은 775,043,677,431원이며,
- 그 결산상 잉여금은 209,632,858,151원으로서 결산상 잉여금 내역을 살펴보면
 - 다음연도 이월액은 명시이월 35,783,591,452원, 사고이월 31,223,838,850원, 계속비이월 48,431,291,580원이며,
 - 국·도비 보조금 반납금은 10,007,324,803원으로 결산상 잉여금에서 이월금과 보조금 반납금을 공제한 순세계잉여금은 83,539,425,156원이다.
- 각종 회계별 내용은 별지 세입·세출결산 총괄표와 같다.

집필자: 경리팀장 문 상 희

제2절 계약관리

1. 물품관리

물품의 효율적 관리를 위하여 물품의 취득(구입, 기증, 관리전환, 양여 등), 처분(매각, 폐기 등) 일련의 과정 중 어느 하나라도 소홀히 할 수 없으며, 특히 지방자치 단체별로 실시하고 있는 현 시점에서 예산의 절약과 자원의 효율적인 운용을 위하여 지속적으로 연구·발전시켜야 할 분야라고 하겠다.

가. 물품의 수급관리

물품의 수급관리 목적은 취득·사용·처분의 계획적 집행으로 물자 예산절약을 도모하고 계획에 의한 수급통제 및 회계연도 말의 수급실적 파악으로 이어진다 하겠다. 물품의 수급관리 대상으로는 다량보유, 부서 물품의 통일적 관리나 중점 통제가 요청되는 59개 품목을 선정하여 이 품목에 대한 수급제도에 역점을 둔 바, 2022년 수급관리 실적은 다음과 같다.

● 2022년 물품수급 관리실적 (단위: (점)/천원)

구분	취득		처분		보유현황◎ (2022. 12. 31.현재)
	구매	관리전환 기타	매각	관리전환 기타	
계	(55) 698,030	(2) 209,289	(5) 99,111	(21) 281,072	(1,241) 14,294,197

나. 물품 정수관리

추진 부서의 업무량을 고려하여 주요물품의 합리적 취득·처분으로 시행은 물론 정수물품 책정 및 관리에 체계적인 절차를 거쳐 추진하고 있다.

(2022. 12. 31. 현재)

정수관리물품	정수	비고
행정안전부장관 선정	59개 품목	미니버스 외 58종

2. 공용차량 관리

개혁하고 경영하는 시정 창출을 위하여 추진하고 있는 『지역 경쟁력』 강화를 위하여 공용차량의 집중관리를 폐지하였고, 차량과 인력을 효율적으로 운영 관리하기 위해 아래와 같이 국·소, 읍·면·동에 분산 배치하였다.

공용차량 현황은 다음과 같다.

● 공용차량 현황

(2022. 12. 31. 현재)

실·국·소별	계	승용차	승합차	화물차	특수차
계	220	57	40	71	52
공보감사담당관	1	1			
행정복지국	23	9	8	3	3
문화관광국	47	6	20	12	9
안전도시국	17	3		11	3
항공경제국	4	3			1
의회사무국	3	2	1		
보 건 소	21	12	6	2	1
농업기술센터	21	4	4	10	3
환경사업소	36		1	6	29
상하수도사업소	16	3		10	3
읍·면·동	30	14		16	
신수출장소	1			1	

집필자: 계약팀장 이 영 주

제3절 재산관리

1. 공유재산

공유재산이라 함은 지방자치단체의 부담이나 기부의 채납 또는 법령이나 조례의 규정에 따라 지방자치단체의 소유로 된 재산을 말하며 용도에 따라 행정재산, 일반재산으로 구분하고, 행정재산에는 공용, 공공용, 기업용 보존재산으로 구분하며 우리 시 공유재산 현황은 다음과 같다.

● 토지현황

(단위: 천㎡, 천원)

구분	계			행정재산			일반재산		
	필지수	면적	금액	필지수	면적	금액	필지수	면적	금액
시유	29,378	15,110	983,388,416	29,017	15,022	977,466,109	361	88	5,922,307

● 건물현황

(단위: 천㎡, 천원)

구분	계			행정재산			일반재산		
	필지수	면적	금액	필지수	면적	금액	필지수	면적	금액
시유	472	268	351,243,864	466	267	350,978,390	6	1	265,474

● 선박현황

구분	수량	톤수	금액(천원)	비고
시유	3	91	1,477,404	어업지도선 1척 새신수도호 1척 새마도호 1척

2. 공유 일반재산 매각, 대부

공용 또는 공공용으로 사용하지 않는 재산과 활용가치가 없는 재산은 우선적으로 매각하여 재산의 효율성을 제고하는 데 있으며, 또 일정기간 유상으로 사용할 수 있도록 대부하고 있는 재산의 현황은 다음과 같다.

(단위: 천㎡, 천원)

구분	매각			대부		
	건수	면적	금액	건수	면적	금액
시유	28	9	3,258,000	131	23	45,886

집필자: 재산관리팀장 양 희 나

제4절 청사관리

1. 개설

시민의 편익증진과 행정능률 향상을 위해 질 좋은 행정서비스를 제공하기 위해 깨끗한 집무 분위기를 조성하고, 12만 시민의 전당으로 가꾸는 데 있다.

'95. 5. 10. (구)삼천포시와 사천군이 사천시로 통합됨에 따라 현대식 통합청사(공사기간 2004. 5. 3. ~ 2007. 4. 12.)를 건립하였고, 지난 2007. 5. 10. 개청하여 사용하고 있다.

2. 청사현황

● 청사총괄현황

(2022. 12. 31. 현재)

구분	소재지	면적(㎡)		규모	구조	건축년도
		대지	연면적			
계		255,936	53,391			
시청사	용현면 시청로 77		17,046	지상 8층 지하 1층	철근콘크리트	2007
의사당	용현면 시청로 77		1,614	지상 5층 지하 1층	"	2007
별관	용현면 시청로 77	72,180	2,760	지상 3층	"	2021
직속기관	보건소	용현면 시청로 77-1	2,723	지상 3층 지하 1층	"	2008
	정신건강센터	용현면 시청로 77-1	564	지상 2층 지하 1층	"	2022
	농업기술센터	용현면 진삼로 902	14,147	4,894	지상 3층	"
사업소	3사업소, 1출장소	137,765	7,815			
읍면동	1읍, 7면, 6동	31,844	15,975			

● 사업소 등 세부현황

(2022. 12. 31. 현재)

구분	소재지	면적(㎡)		규모	구조	건축년도
		대지	연면적			
계	3사업소, 1출장소	137,765	7,815			
소계	3사업소	136,707	7,433			
평생학습센터	사천읍 무산로 21	14,763	1,677	지상 3층 지하 1층	철근콘크리트	1976
환경사업소	환경길 55	85,762	596	지상 3층 지하 1층	"	2003
상하수도사업소	사남면공단2로 193	36,182	5,160	지상 3층 지하 1층	"	2000

구분	소재지	면적(㎡)		규모	구조	건축년도
		대지	연면적			
소계	1출장소	1,058	382			
신수출장소	신수서길 1-52	1,058	382	지상 2층	철근콘크리트	1994

● 읍·면·동 행정복지센터 현황

(2022. 12. 31. 현재)

명칭	위치	면적(㎡)		규모	구조	건축년도
		대지	연면적			
계	1읍, 7면, 6동	15,975	15,975			
소계	1읍, 7면	21,888	10,528			
사천읍	사천읍 무산로 21	종합행정 타운 내	2,901	지상 3층 지하 1층	철근콘크리트	1992
정동면	정동면 상정대로 2540-39	3,984	1,196	지상 2층	"	2020
사남면	사남면 진삼로 1108	1,799	858	지상 2층 지하 1층	"	1989
용현면	용현면 진삼로 637	2,786	1,621	지상 3층	"	2021
축동면	축동면 길평1길 20	1,417	776	지상 2층	"	1998
곤양면	곤양면 성내공원길 11	4,633	1,281	지상 2층	"	1988
곤명면	곤명면 원전새길 64	3,936	897	지상 2층 지하 1층	"	1993
서포면	서포면 자구로 465-17	3,333	998	지상 2층 지하 1층	"	2013
소계	6동	9,956	5,447			
동서동	수남길 102	1,184	1,058	지상 3층	철근콘크리트	2006
선구동	각산로 22	866	807	지상 3층 지하 1층	"	1978
동서금동	동금로 27	1,222	592	지상 2층	"	1995
벌용동	벌용길 60	1,482	999	지상 2층	"	2015
향촌동	향촌5길 28	3,027	901	지상 2층 지하 1층	"	1995
남양동	임내안길 65	2,175	1,090	지상 3층	"	2013

3. 관사현황

관사명	형태	소재지	규모(㎡)	구입연도	사용자
제2급 관사	공동주택	신항로 64, 107동 2104호 (동금동, 금성백조예미지)	84	2021	부시장

집필자: 청사관리팀장 김성관

● 세입결산총괄

(단위: 원)

과목 장-관	예산액 ㉑	전년도이월액 ㉒	예산현액 ㉓=㉑+㉒	징수결정액 ㉔	수납액				불납결손액 ㉖	미수납액 ㉗=㉓-㉔-㉖	비율(%)	
					수납총액 ㉕	물납액 ㉙	환급액 ㉚	실제수납액 ㉛=㉕-㉙-㉚			㉛/㉕	㉛/㉓
합계	851,399,822,000	121,042,753,451	972,442,575,451	997,370,657,691	989,431,067,649		4,754,532,067	984,676,535,582	1,118,130,170	11,575,991,939	101.3 %	98.7 %
지방세수입	88,944,121,000		88,944,121,000	100,164,469,220	96,190,262,250		1,807,260,580	94,383,001,670	570,531,070	5,210,936,480	106.1 %	94.2 %
보통세	87,944,121,000		87,944,121,000	95,649,272,040	94,002,716,330		937,657,890	93,065,058,440	106,805,570	2,477,408,030	105.8 %	97.3 %
지난년도수입	1,000,000,000		1,000,000,000	4,515,197,180	2,187,545,920		869,602,690	1,317,943,230	463,725,500	2,733,528,450	131.8 %	29.2 %
시외수입	64,315,180,000		64,315,180,000	77,863,092,218	72,467,811,686		1,357,340,227	71,110,471,459	547,599,100	6,205,021,659	110.6 %	91.3 %
경상적세외수입	46,354,291,000		46,354,291,000	48,393,118,374	48,034,307,370		72,771,806	47,961,535,564		431,582,810	103.5 %	99.1 %
임시적세외수입	12,768,424,000		12,768,424,000	20,898,233,228	16,734,127,060		1,180,071,371	15,554,055,689	547,599,100	4,796,578,439	121.8 %	74.4 %
지방행정제재·부과금	5,192,465,000		5,192,465,000	8,571,740,616	7,699,377,256		104,497,050	7,594,880,206		976,860,410	146.3 %	88.6 %
지방교부세	262,368,368,000		262,368,368,000	262,659,698,290	262,659,698,290			262,659,698,290			100.1 %	100.0 %
지방교부세	262,368,368,000		262,368,368,000	262,659,698,290	262,659,698,290			262,659,698,290			100.1 %	100.0 %
조정교부금 등	38,343,947,000		38,343,947,000	39,413,947,000	39,413,947,000			39,413,947,000			102.8 %	100.0 %
시·군조정교부금 등	38,343,947,000		38,343,947,000	39,413,947,000	39,413,947,000			39,413,947,000			102.8 %	100.0 %
보조금	308,867,032,000		308,867,032,000	307,148,900,070	308,738,432,070		1,589,532,000	307,148,900,070			99.4 %	100.0 %
국고보조금 등	240,119,767,000		240,119,767,000	238,842,498,530	239,961,356,530		1,118,858,000	238,842,498,530			99.5 %	100.0 %
시·도비보조금 등	68,747,265,000		68,747,265,000	68,306,401,540	68,777,075,540		470,674,000	68,306,401,540			99.4 %	100.0 %
지방채	7,500,000,000		7,500,000,000	7,500,000,000	7,500,000,000			7,500,000,000			100.0 %	100.0 %
국내차입금	7,500,000,000		7,500,000,000	7,500,000,000	7,500,000,000			7,500,000,000			100.0 %	100.0 %

(단위: 원)

과목 장-관	예산액 ㉑	전년도이월액 ㉒	예산현액 ㉓=㉑+㉒	징수결정액 ㉔	수납액				불납결손액 ㉖	미수납액 ㉗=㉓-㉔-㉖	비율(%)	
					수납총액 ㉕	물납액 ㉘	환급액 ㉙	실제수납액 ㉚=㉕-㉘-㉙			㉔/㉕	㉚/㉓
보전수입 등 내부거래	81,061,174,000	121,042,753,451	202,103,927,451	202,620,550,893	202,460,916,353		399,260	202,460,517,093		160,033,800	100.2%	99.9%
보전수입등	70,618,729,000	121,042,753,451	191,661,482,451	192,186,304,673	192,026,270,873			192,026,270,873		160,033,800	100.2%	99.9%
내부거래	10,442,445,000		10,442,445,000	10,434,246,220	10,434,645,480		399,260	10,434,246,220			99.9%	100.0%
일반회계	780,261,507,000	110,980,047,291	891,241,554,291	911,655,710,280	905,004,296,188		4,748,024,637	900,256,271,551	953,791,870	10,445,646,859	101.0%	98.7%
지방세수입	88,944,121,000		88,944,121,000	100,164,469,220	96,190,262,250		1,807,260,580	94,383,001,670	570,531,070	5,210,936,480	106.1%	94.2%
보통세	87,944,121,000		87,944,121,000	95,649,272,040	94,002,716,330		937,657,890	93,065,058,440	106,805,570	2,477,408,030	105.8%	97.3%
지나년도수입	1,000,000,000		1,000,000,000	4,515,197,180	2,187,545,920		869,602,690	1,317,943,230	463,725,500	2,733,528,450	131.8%	29.2%
세외수입	36,827,554,000		36,827,554,000	46,256,436,166	41,989,297,784		1,350,832,797	40,638,464,987	383,260,800	5,234,710,379	110.3%	87.9%
경상적세외수입	23,180,665,000		23,180,665,000	24,186,135,256	24,210,459,342		67,214,376	24,143,244,966		42,890,290	104.2%	99.8%
임시적세외수입	12,324,924,000		12,324,924,000	19,697,925,484	16,254,899,536		1,179,121,371	15,075,778,165	383,260,800	4,238,886,519	122.3%	76.5%
지방행정제재·부과금	1,321,965,000		1,321,965,000	2,372,375,426	1,523,938,906		104,497,050	1,419,441,856		952,933,570	107.4%	59.8%
지방교부세	262,368,368,000		262,368,368,000	262,659,698,290	262,659,698,290			262,659,698,290			100.1%	100.0%
지방교부세	262,368,368,000		262,368,368,000	262,659,698,290	262,659,698,290			262,659,698,290			100.1%	100.0%
조정교부금 등	38,343,947,000		38,343,947,000	39,413,947,000	39,413,947,000			39,413,947,000			102.8%	100.0%
시·군조정교부금 등	38,343,947,000		38,343,947,000	39,413,947,000	39,413,947,000			39,413,947,000			102.8%	100.0%
보조금	301,652,671,000		301,652,671,000	299,934,539,070	301,524,071,070		1,589,532,000	299,934,539,070			99.4%	100.0%
국고보조금 등	233,492,453,000		233,492,453,000	232,215,184,530	233,334,042,530		1,118,858,000	232,215,184,530			99.5%	100.0%
시·도비보조금 등	68,160,218,000		68,160,218,000	67,719,354,540	68,190,028,540		470,674,000	67,719,354,540			99.4%	100.0%

(단위: 원)

과목 장·관	예산액 ㉑	전년도이월액 ㉒	예산현액 ㉓=㉑+㉒	징수결정액 ㉔	수납액				불납결손액 ㉖	미수납액 ㉗=㉓-㉔-㉖	비율(%)	
					수납총액 ㉕	물납액 ㉘	환급액 ㉙	실제수납액 ㉚=㉕-㉘-㉙			㉚/㉓	㉚/㉔
지방채	7,500,000,000		7,500,000,000	7,500,000,000	7,500,000,000			7,500,000,000			100.0%	100.0%
국내차입금	7,500,000,000		7,500,000,000	7,500,000,000	7,500,000,000			7,500,000,000			100.0%	100.0%
보전수입 등 및 내부거래	44,624,846,000	110,980,047,291	155,604,893,291	155,726,620,534	155,727,019,794		399,260	155,726,620,534			100.1%	100.0%
보전수입 등	44,361,914,000	110,980,047,291	155,341,961,291	155,464,087,314	155,464,087,314			155,464,087,314			100.1%	100.0%
내부거래	262,932,000		262,932,000	262,533,220	262,932,480		399,260	262,533,220			99.8%	100.0%
공기업특별회계	37,683,394,000	4,384,374,610	42,067,768,610	45,769,558,715	44,931,183,555		6,487,120	44,924,696,435	96,539,600	748,322,680	106.8%	98.2 %
세외수입	27,042,880,000		27,042,880,000	30,744,669,116	29,906,293,956		6,487,120	29,899,806,836	96,539,600	748,322,680	110.6 %	97.3%
경상적세외수입	22,824,880,000		22,824,880,000	23,746,767,846	23,378,231,986		5,537,120	23,372,694,866		374,072,980	102.4%	98.4%
임시적세외수입	356,000,000		356,000,000	806,156,790	359,294,490		950,000	358,344,490	96,539,600	351,272,700	100.7%	44.5%
지방행정제재·부과금	3,862,000,000		3,862,000,000	6,191,744,480	6,168,767,480			6,168,767,480		22,977,000	159.7%	99.6%
보조금	2,292,000,000		2,292,000,000	2,292,000,000	2,292,000,000			2,292,000,000			100.0%	100.0%
국고보조금 등	1,989,000,000		1,989,000,000	1,989,000,000	1,989,000,000			1,989,000,000			100.0%	100.0%
시·도비보조금 등	303,000,000		303,000,000	303,000,000	303,000,000			303,000,000			100.0%	100.0%
보전수입등및내부거래	8,348,514,000	4,384,374,610	12,732,888,610	12,732,889,599	12,732,889,599			12,732,889,599			100.0 %	100.0 %
보전수입 등	5,176,117,000	4,384,374,610	9,560,491,610	9,560,492,599	9,560,492,599			9,560,492,599			100.0%	100.0%
내부거래	3,172,397,000		3,172,397,000	3,172,397,000	3,172,397,000			3,172,397,000			100.0%	100.0%
기타특별회계	33,454,921,000	5,678,331,550	39,133,252,550	39,945,388,696	39,495,587,906		20,310	39,495,567,596	67,798,700	382,022,400	100.9%	98.9%
세외수입	444,746,000		444,746,000	861,986,936	572,219,946		20,310	572,199,636	67,798,700	221,988,600	128.7%	66.4%

(단위: 원)

과목 장-관	예산액 ㉑	전년도이월액 ㉒	예산현액 ㉓=㉑+㉒	징수결정액 ㉔	수납액				불납결손액 ㉖	미수납액 ㉗=㉓-㉔-㉖	비율(%)	
					수납총액 ㉕	물납액 ㉘	환급액 ㉙	실제수납액 ㉚=㉕-㉘-㉙			㉔/㉕	㉚/㉓
경상적세외수입	348,746,000		348,746,000	460,215,272	445,616,042		20,310	445,595,732		14,619,540	127.8%	96.8%
임시적세외수입	87,500,000		87,500,000	394,150,954	119,933,034			119,933,034	67,798,700	206,419,220	137.1%	30.4%
지방행정제재·부과금	8,500,000		8,500,000	7,620,710	6,670,870			6,670,870		949,840	78.5%	87.5%
보조금	4,922,361,000		4,922,361,000	4,922,361,000	4,922,361,000			4,922,361,000			100.0%	100.0%
국고보조금 등	4,638,314,000		4,638,314,000	4,638,314,000	4,638,314,000			4,638,314,000			100.0%	100.0%
시·도비보조금 등	284,047,000		284,047,000	284,047,000	284,047,000			284,047,000			100.0%	100.0%
보전수입 등 및 내부거래	28,087,814,000	5,678,331,550	33,766,145,550	34,161,040,760	34,001,006,960			34,001,006,960		160,033,800	100.7%	99.5%
보전수입 등	21,080,698,000	5,678,331,550	26,759,029,550	27,161,724,760	27,001,690,960			27,001,690,960		160,033,800	100.9%	99.4%
내부거래	7,007,116,000		7,007,116,000	6,999,316,000	6,999,316,000			6,999,316,000			99.9%	100.0%

● 세출결산총괄

(단위: 원)

구분	예산액 ㉑	예산성립후증감액 ㉒	예산현액 ㉓=㉑+㉒	지출액 ㉔	다음연도 이월액				보조금 반납금 ㉖	계 ㉗=㉔+㉕+㉖ +㉘+㉙+㉚	집행잔액 ㉛=㉓-㉔-㉕-㉖-㉗		
					계 ㉕=㉑+㉒+㉓	명시이월 ㉑	사고이월 ㉒	계속비이월 ㉓			보조금 정산잔액 ㉘	예산절감액 ㉙	계획변경등 집행사유미발생 ㉚
합계	851,399,822,000	121,042,753,451	972,442,575,451	775,043,677,431	117,307,721,882 (1,869,000,000)	35,783,591,452	31,223,838,850	50,300,291,580 (1,869,000,000)	10,007,324,803	70,083,851,335	6,504,511,621 242,620,946	2,149,063,230 42,475,870,752	5,735,752,786 12,976,032,000
일반공공행정	75,043,477,000	3,599,887,000	78,643,364,000	69,033,163,829	4,826,640,030	2,663,168,660	2,163,471,370		20,316,246	4,763,243,895	59,007,364 9,878,550	665,996,000 3,929,063,951	99,298,030
공공질서 및 안전	15,508,626,000	1,848,837,890	17,357,463,890	13,021,669,514	3,474,133,420	1,155,454,290	466,671,930	1,852,007,200	24,262,438	837,398,518	30,986,112	66,633,000 269,934,936	469,844,470
교육	10,990,136,000	1,734,620,200	12,724,756,200	6,840,211,490	5,601,295,380 (1,869,000,000)			5,601,295,380 (1,869,000,000)	7,399,005	275,850,325	20,128,745	34,710,000 216,041,580	4,970,000
문화 및 관광	42,825,082,000	9,582,227,790	52,407,309,790	36,196,870,425	12,578,027,280	4,133,179,220	791,364,100	7,653,483,960	265,395,889	3,367,016,196	429,550,761	157,567,000 2,431,698,035	348,200,400
환경	91,156,324,000	12,016,951,620	103,173,275,620	84,358,961,492	8,447,333,690	1,236,242,950	1,815,846,670	5,395,244,070	626,687,466	9,740,292,972	472,411,534 39,387,480	150,696,830 6,054,295,832	2,693,501,296 330,000,000
사회복지	213,768,253,000	3,298,385,030	217,066,638,030	202,928,097,493	4,841,419,040	2,796,415,980	2,045,003,060		5,605,298,926	3,691,822,571	1,884,554,533 909,000	147,128,000 1,629,622,788	29,608,250
보건	15,878,772,000	2,200,077,670	18,078,849,670	16,043,440,520	293,796,100		293,796,100		570,936,976	1,170,676,074	91,958,993	56,200,000 1,022,517,081	
농림해양수산	115,558,021,000	16,645,965,127	132,203,986,127	99,466,500,064	20,207,278,062	2,796,415,980	8,175,531,570	6,784,064,940	2,159,575,521	10,370,632,480	1,081,314,413 74,870,260	308,998,400 8,849,456,207	55,993,200
산업·중소기업 및 에너지	13,995,949,000	5,644,639,910	19,640,588,910	12,079,887,120	3,933,541,820	481,547,110	3,451,994,710		246,744,810	3,380,415,160	151,949,540	3,430,000 2,625,035,620	600,000,000
교통 및 물류	40,677,873,000	5,412,189,974	46,090,062,974	38,339,868,060	3,877,964,180	1,395,795,500	2,482,168,680		72,208,146	3,800,022,588	742,154,094 49,054,006	176,542,000 2,279,635,878	552,636,610
국토 및 지역개발	111,191,434,000	61,699,341,240	172,890,775,240	113,982,628,298	49,226,292,880	16,674,106,190	9,537,990,660	23,014,196,030	404,817,770	9,277,036,292	1,533,290,082 68,521,650	146,597,000 6,664,103,030	808,496,530 56,028,000
예비비	15,230,374,000	△2,640,370,000	12,590,004,000							12,590,004,000			12,590,004,000
기타	89,575,501,000		89,575,501,000	82,752,379,126					3,681,610	6,819,440,264	7,205,450	234,565,000 6,504,465,814	73,204,000

(단위: 원)

구분	예산액 ㉑	예산성립후증감액 ㉒	예산현액 ㉓=㉑+㉒	지출액 ㉔	다음연도 이월액				보조금 반납금 ㉖	계 ㉗=㉑+㉒+㉓	집행잔액 ㉘=㉔-㉕-㉖-㉗		
					명시이월 ㉕	사고이월 ㉖	계속비이월 ㉗	보조금 정산잔액 ㉘			예산절감액 ㉙	계획변경등 집행사유미발생 ㉚	
													낙찰차액 ㉛
일반회계	780,261,507,000	110,980,047,291	891,241,554,291	718,258,146,958	계 ㉗=㉕+㉖+㉗	명시이월 ㉕	사고이월 ㉖	계속비이월 ㉗	보조금 반납금 ㉖	계 ㉗=㉑+㉒+㉓ +㉔+㉕+㉖	보조금 정산잔액 ㉘	예산절감액 ㉙	계획변경등 집행사유미발생 ㉚
					(1,869,000,000)			(1,869,000,000)	9,705,719,196	50,062,169,185	6,468,607,448	2,044,492,230	3,106,079,740
일반공공행정	75,043,068,000	3,599,887,000	78,642,955,000	69,032,755,409	4,826,640,030	2,663,168,660	2,163,471,370		20,316,246	4,763,243,315	59,007,364	665,996,000	99,298,030
											9,878,550	3,929,063,371	
공공질서 및 안전	15,508,626,000	1,848,837,890	17,357,463,890	13,021,669,514	3,474,133,420	1,155,454,290	466,671,930	1,852,007,200	24,262,438	837,398,518	30,986,112	66,633,000	469,844,470
												269,934,936	
교육	10,990,136,000	1,734,620,200	12,724,756,200	6,840,211,490	5,601,295,380			5,601,295,380	7,399,005	275,850,325	20,128,745	34,710,000	4,970,000
					(1,869,000,000)			(1,869,000,000)				216,041,580	
문화 및 관광	42,825,082,000	9,582,227,790	52,407,309,790	36,196,870,425	12,578,027,280	4,133,179,220	791,364,100	7,653,483,960	265,395,889	3,367,016,196	429,550,761	157,567,000	348,200,400
												2,431,698,035	
환경	48,685,465,000	7,100,703,010	55,786,168,010	47,190,587,221	6,602,477,000	419,454,780	787,778,150	5,395,244,070	606,508,456	1,386,595,333	471,595,384	150,696,830	89,932,250
											39,387,480	634,983,389	
사회복지	210,492,037,000	3,298,385,030	213,790,422,030	200,224,292,641	4,841,419,040	2,796,415,980	2,045,003,060		5,482,294,106	3,242,416,243	1,884,554,533	62,007,000	29,608,250
											909,000	1,265,337,460	
보건	15,878,772,000	2,200,077,670	18,078,849,670	16,043,440,520	293,796,100		293,796,100		570,936,976	1,170,676,074	91,958,993	56,200,000	
												1,022,517,081	
농림해양수산	108,586,647,000	16,645,965,127	125,232,612,127	99,308,500,064	20,207,278,062	5,247,681,552	8,175,531,570	6,784,064,940	2,159,575,521	3,557,258,480	1,081,314,413	308,998,400	55,993,200
											74,870,260	2,036,082,207	
산업·중소기업 및 에너지	11,158,044,000	5,644,639,910	16,802,683,910	11,669,215,380	3,933,541,820	481,547,110	3,451,994,710		246,744,810	953,181,900	151,949,540	2,530,000	600,000,000
												198,702,360	
교통 및 물류	40,677,873,000	5,412,189,974	46,090,062,974	38,339,868,060	3,877,964,180	1,395,795,500	2,482,168,680		72,208,146	3,800,022,588	742,154,094	176,542,000	552,636,610
											49,054,006	2,279,635,878	
국토 및 지역개발	96,380,338,000	56,552,883,690	152,933,221,690	98,216,350,758	46,978,946,640	15,991,050,190	7,973,700,420	23,014,196,030	246,395,993	7,491,528,299	1,498,202,059	128,047,000	808,496,530
											68,521,650	4,988,261,060	
예비비	15,230,374,000	△2,640,370,000	12,590,004,000							12,590,004,000			12,590,004,000
기타	88,805,045,000		88,805,045,000	82,174,385,476					3,681,610	6,626,977,914	7,205,450	234,565,000	47,100,000
												6,338,107,464	

(단위: 원)

구분	예산액 ㉑	예산성립후증감액 ㉒	예산현액 ㉓=㉑+㉒	지출액 ㉔	다음연도 이월액					보조금 반납금 ㉖	계 ㉗=㉓+㉔+㉕+ ㉖+㉘+㉙+㉚	집행잔액 ㉛=㉔-㉜-㉝-㉞-㉟				
					계 ㉕=㉑+㉒+㉓	명시이월 ㉑	사고이월 ㉒	계속비이월 ㉓	보조금 정산잔액 ㉜			예산절감액 ㉝	계획변경등 집행사유미발생 ㉞	낙찰차액 ㉟	지출잔액 ㉟	예비비 ㊱
공기업특별회계	37,683,394,000	4,384,374,610	42,067,768,610	35,413,919,271	1,766,335,690	738,267,170	1,028,068,520	125,900	4,887,387,749	816,150		2,629,673,046				
환경	36,912,938,000	4,384,374,610	41,297,312,610	34,835,925,621	1,766,335,690	738,267,170	1,028,068,520	125,900	4,694,925,399	816,150		2,603,569,046				
기타	770,456,000		770,456,000	577,993,650					192,462,350			26,104,000				
기타특별회계	33,454,921,000	5,678,331,550	39,133,252,550	21,371,611,202	2,325,867,240	761,577,000	1,564,290,240	301,479,707	15,134,294,401	35,088,023	104,571,000	56,028,000				
일반공공행정	409,000		409,000	408,420					580		580					
환경	5,557,921,000	531,874,000	6,089,795,000	2,332,448,650				20,053,110	3,658,772,240		3,658,772,240					
사회복지	3,276,216,000		3,276,216,000	2,703,804,852				123,004,820	449,406,328		85,121,000	364,285,328				
농림해양수산	6,971,374,000		6,971,374,000	158,000,000					6,813,374,000		6,813,374,000					
산업·중소기업 및 에너지	2,837,905,000		2,837,905,000	410,671,740					2,427,233,260		900,000	2,426,333,260				
국토및지역개발	14,811,096,000	5,146,457,550	19,957,553,550	15,766,277,540	2,247,346,240	683,056,000	1,564,290,240	158,421,777	1,785,507,993	35,088,023	18,550,000	56,028,000				

● 결산상 세입·세출 처리상황

(단위: 원)

구분	예산현액 ㉑	결산						결산상 잉여금 세부내역						
		세입 ㉒	㉒/㉑	세출 ㉓	㉓/㉒	결산상 잉여금 ㉔=(㉒-㉓)	㉔/㉒	다음연도 이월액			보조금 실제반납금 ^㉕		현년도 채무상환 ㉖	순세계 잉여금 ㉗=(㉔-㉕-㉖-㉘)
								계 ㉕=(㉑+㉒+㉓)	명시이월 ㉘	사고이월 ㉙	계속비이월 ㉚	보조금 반납금		
합계	972,442,575,451	984,676,535,582	101%	775,043,677,431	80%	209,632,858,151	22%	115,438,721,882	35,783,591,452	31,223,838,850	48,431,291,580	10,007,324,803	647,386,310	83,539,425,156
일반회계	891,241,554,291	900,256,271,551	101%	718,258,146,958	81%	181,998,124,593	20%	111,346,518,952 (1,869,000,000)	34,283,747,282	28,631,480,090	48,431,291,580 (1,869,000,000)	9,705,719,196	647,386,310	60,298,500,135
특별회계	81,201,021,160	84,420,264,031	104%	56,785,530,473	70%	27,634,733,558	34%	4,092,202,930	1,499,844,170	2,592,358,760		301,605,607		23,240,925,021
공기업특별회계	42,067,768,610	44,924,696,435	107%	35,413,919,271	84%	9,510,777,164	23%	1,766,335,690	738,267,170	1,028,068,520		125,900		7,744,315,574
상수도사업특별회계	24,340,940,790	23,428,518,256	96%	20,505,366,350	84%	2,923,151,906	12%	981,698,520	90,000,000	891,698,520		125,900		1,941,327,486
하수도사업특별회계	17,726,827,820	21,496,178,179	121%	14,908,552,921	84%	6,587,625,258	37%	784,637,170	648,267,170	136,370,000				5,802,988,088
기타특별회계	39,133,252,550	39,495,567,596	101%	21,371,611,202	55%	18,123,956,394	46%	2,325,867,240	761,577,000	1,564,290,240		301,479,707		15,496,609,447
발전소주변지역 지원사업특별회계	8,623,889,170	8,737,530,479	101%	5,976,926,220	69%	2,760,604,259	32%	1,913,663,440	551,593,930	1,362,069,510		155,316,551		691,624,268
의료급여기금특별회계	2,915,040,000	2,892,955,782	99%	2,698,704,852	93%	194,250,930	7%					123,004,820		71,246,110
기초생활보장수급권자 안정자금관리특별회계	361,176,000	356,456,922	99%	5,100,000	1%	351,356,922	97%							351,356,922
수질개선사업특별회계	2,143,101,000	2,136,842,453	100%	2,037,647,140	95%	99,195,313	5%	78,521,000	78,521,000			20,053,110		621,203
사천일반산업단지공공 폐수처리시설특별회계	3,946,694,000	3,979,448,623	101%	294,801,510	7%	3,684,647,113	93%							3,684,647,113
장기미집행도시계획시설 대지보상특별회계	241,617,000	241,297,720	100%			241,297,720	100%							241,297,720
도시개발특별회계	5,673,501,000	5,670,170,424	100%	5,657,976,830	100%	12,193,594	0%							12,193,594
지하수관리특별회계	376,421,000	378,200,969	100%	53,606,510	14%	324,594,459	86%					716,265		323,878,194
중포일반산업단지 특별회계	722,718,410	724,337,300	100%	74,602,000	10%	649,735,300	90%	107,919,240		107,919,240				541,816,060

(단위: 원)

구분	예산현액 ㉑	결산						결산상 잉여금 세부내역						
		세입 ㉒	㉒/㉑	세출 ㉓	㉓/㉒	결산상 잉여금 ㉔=(㉒-㉓)	㉔/㉒	다음연도 이월액			보조금 실제반납금 ^㉕		현년도 채무상환 ㉖	순세계 잉여금 ㉗=(㉔-㉕-㉖-㉘)
								계 ㉕=(㉑+㉒+㉓)	명시이월 ㉑	사고이월 ㉒	계속비이월 ㉓	보조금 반납금		
농어촌발전자금 특별회계	4,319,815,970	4,413,866,480	102%	4,003,574,400	2%	410,292,080	9%	225,763,560	131,462,070	94,301,490		2,388,961		182,139,559
중소기업육성기금운용 특별회계	2,837,905,000	2,834,360,724	100%	410,671,740	14%	2,423,688,984	85%							2,423,688,984
농어촌발전자금 특별회계	6,971,374,000	7,130,099,720	102%	158,000,000	2%	6,972,099,720	100%							6,972,099,720

※ 1. 현년도 채무상환은 결산상 잉여금에서 다음연도 이월액(명시이월, 사고이월, 계속비이월), 보조금반납금을 공제한 금액에서 하여야 함
 2. 다음연도 이월액(명시이월, 사고이월 및 계속비이월)에는 자금없는 이월액을 포함하지 아니하고, 자금없는 이월액은 ()로 별도 표시



제3부 - 문화관광

- 제1장 문화체육
- 제4장 해양수산
- 제2장 관광진흥
- 제5장 민원교통
- 제3장 환경보호
- 제6장 정보통신

제1장 문화체육

제1절 문화예술

1. 예술인 단체 및 활동실적

단체명	대표자	활동실적	비고
한국예총 사천시지회	김용주	“힘내라 사천” 문화예술진흥사업 제2회 아마추어밴드대회 개최	
미술협회	이용우	제32회 사천시미술협회전 제14회 한려미술 초대전	
음악협회	백영옥	사천음악제 바다페스티벌	
국악협회	이윤옥	제18회 사천 수궁가 전국판소리·고법 경연대회	
문인협회	윤덕점	사천문학 23호 발간	
연예인협회	이창남	제7회 가요페스티벌	
연극협회	김종필	제40회 경남연극제 참가	

2. 문화원 활동

전통문화의 개발 보급과 현대문화의 발전을 위하여 문화원 육성이 무엇보다 중요하므로 재정적 지원과 조명균형 위령제, 성향당 산성제 등 각종 사업을 실시하였다.

문화원에서는 2022. 3월부터 11월까지 제25기 문화학교를 운영하여 문인화, 전통무용, 판소리, 사물놀이, 고고장구 등 13개 과목 16개반의 프로그램으로 전통예술 전수 및 보급 활동에 기여하였다.

3. 사천시문화상 시상

1996년도에 사천시문화상을 제정하여 2014년도에 18회에 이르렀다. 사천시문화상은 사회 각 분야에서 공적이 우수한 자에게 시상하여 전 시민의 귀감이 되고 있으며, 2015년도에 ‘사천시 시민상’으로 명칭을 변경하여 행정과정에서 시상하고 있다.(1998, 2008, 2012, 2013년도 미 시상)

● 역대문화상 수상자

시상연도	부문별	수상자			공적사항
		성명	주소	연령	
1996 (1회)	체육부문	김봉식	용강동	67세	• 확고한 교직원으로 평생을 후진양성에 헌신하였으며 시 체육 발전에 공헌
	문예부문	황성환	선구동	66세	• 우리 고장의 각종 문화행사를 주관 시민 문화 의식 제고 및 문화 수준 상에 기여
1997 (2회)	체육부문	이부영	서동	43세	• 열악한 시설과 환경 속에서도 우수 선수들을 육성 우리시 수영발전은 물론 전국에 사천시의 명예를 드높임
	지역개발 부문	조학규	사천읍	70세	• 50여 년 동안 남다른 애향심으로 지역사회개발과 두터운 봉사정신으로 지역과 사회발전에 기여

시상연도	부문별	수상자			공적사항
		성명	주소	연령	
1999 (3회)	문예부문	김재근	별리동	76세	<ul style="list-style-type: none"> 국악저변 확대와 경로사상고취 시민 정서 함양에 기여했으며 도무형문화재 판소리 고법 후진양성으로 시 위상과 명예를 높임
	지역개발 부문	김용권	별리동	51세	<ul style="list-style-type: none"> 소수정관 이식 첨단기술을 개발축산농가 소득증대 계기 마련 첨단 신영농 교재를 발간 영농지침서를 보급하여 농업 기반 조성에 기여함.
	체육	권영도	별리동	63세	<ul style="list-style-type: none"> 교직 재직시 유도부를 창단하여 우수 선수 발굴 육성은 물론 유명대회에 출전 우승함으로써 전국에 사천시의 명예를 높임
2000 (4회)	문예부문	김명자	서동	52세	<ul style="list-style-type: none"> 불우시설을 순회하며 이발을 해주는 등 사회봉사활동 전개 '92년 농협주부대학에서 문예시작 '93년 제3회 개천예술제 입상 등 각종 대회에서 수상한 바 있음
	지역개발 부문	정상동	정동면	74세	<ul style="list-style-type: none"> 불우학생에게 격려금 전달 아들이 경영하는 병원에 독거노인 및 불우노인 무료 입원 대곡경로당 노인공동작업장 운영을 돕기 위한 발 465평을 10년 동안 무료로 제공하여 수익금으로 경로당 기금 조성 노인복지를 위해 5년동안 매년 100만원 지원, 사비로 대곡 마을 안길 포장
	체육	정봉국	죽림동	56세	<ul style="list-style-type: none"> '75 와룡조기회 창단 체육발전 기여 '93 사천시축구협회장을 맡으면서 교육청과 협의 초등학교 축구 대회를 거쳐 축구부 창단 기틀조성 '94 사천시 생체협회장을 맡으면서 체육발전에 기여
2001 (5회)	지역개발 부문	이만춘	사천읍	84세	<ul style="list-style-type: none"> 시민의 숙원인 사천고등학교 설립 문화유적지 산성공원 성곽 복원(연장 1.5km) 풍정저수지 보강공사: 준설 및 제방 1m 8년 동안 영세민 돕기 및 사천재활원 월1회 방문 위문품과 경영자금 헌납 문화재(구계서원) 보존 및 계승발전
	체육부문	노재운	별리동	48세	<ul style="list-style-type: none"> '98 제34회 쌍용기 쟁탈 전국 남·여고교 농구대회 우승 '99 연맹회장기쟁탈전 전국 남녀 중·고교 농구대회 우승 2000 코맥스배 전국 남·여 고교 농구대회 겸 제36회 쌍용기 전국 남·여 농구대회 우승 제33회 대통령기 전국 고교농구대회 삼천포여자고등학교 우승 삼천포여자고등학교 농구감독 수행으로 우수선수 발굴 및 48차례 입상
2002 (6회)	문예부문	이한욱	사천읍	72세	<ul style="list-style-type: none"> 임진왜란시 사용한 전술 신호연 발굴 사천 비연보존회 창설 전국 평화통일기원 연날리기대회 개최 한국 연에 관한 소고 논문발표

시상연도	부문별	수상자			공적사항
		성명	주소	연령	
2003 (7회)	선행부문	진영옥	용강동	71세	<ul style="list-style-type: none"> 불우시설인 사천 신애원 원생들의 자활의욕 고취 건전한 청소년 육성을 위한 학비지원 불우이웃 및 설날 어려운 세대 돕기 솔선참여
	지역경제 부문	박노선	한국항공 우주산업	46세	<ul style="list-style-type: none"> 우리 시에 위치한 국내 유일의 최첨단 항공우주기업으로 지역 위상 제고 지역발전 및 지역경제 활성화 기여 항공우주박물관 개관 운영으로 관광객 유치 및 지역 문화 발전 기여
2004 (8회)	선행부문	김용찬	서포면	48세	<ul style="list-style-type: none"> 화재진압 및 화재피해복구 지원 이웃과 함께하는 알찬봉사 선행 산불예방순찰 및 홍보물 설치 정비
	문예부문	고상준	별리동	60세	<ul style="list-style-type: none"> 와룡문화제를 통한 출향민과 지역 향토작가 발굴 사천시민 가훈 써주기 운동 주관 영·호남 서예교류전을 주관
2005 (9회)	선행부문	임경주	동금동	58세	<ul style="list-style-type: none"> 불우세대 및 시설에 대한 무료이발 현웃기증으로 대규모의 이웃돕기 바자회 개최 의용소방대원 및 종합사회복지관 자원봉사활동
	문예부문	이은식	사천읍	52세	<ul style="list-style-type: none"> 마도갈방아소리를 복원하여 전통민속경연대회 출품 시상 및 경남도 무형문화재지정에 공헌 세종대왕 및 단종대왕에 관한 "의궤3권" 번역 및 태실자료 완성 구암학술대회 창립
2006 (10회)	문예부문	오필근	용현면	73세	<ul style="list-style-type: none"> 3회의 구암 이정 선생 학술세미나 개최를 통해 구암의 업적과 사천의 문화를 선양 향토사 연구 책자 발간-임란과 사천, 구암집, 구암연보, 세종대왕·단종대왕 태실의 궤, 사천지명지 마도갈방아소리 팀의 단장으로 전국 민속경연대회 출품 시상 및 경남도 무형문화재지정에 공헌
2007 (11회)	지역개발	문갑석	서울 영등포구 여의도동	71세	<ul style="list-style-type: none"> 현재 13년간 재경 사천향우회 회장으로서 지역사회 발전 도모 2004년~2006년까지 3차례에 걸쳐 서울에서 개최한 사천시 특산물 특별판매 행사시 전 향우회 회원이 참여하여 특산물 판매 및 사천시 홍보·관광객유치에 앞장서는 등 사천시 홍보대사로 활동
	지역경제	남필수	사천읍	51세	<ul style="list-style-type: none"> 전국최초의 외국인 투자지역 지정에 기여 외국인투자기업의 성공적인 사례로 주요언론기관 방문취재 및 외국인방문객에게 사천시 홍보 사천지역 인력의 우선 채용 등으로 고용창출(641명)

시상연도	부문별	수상자			공적사항
		성명	주소	연령	
2009 (12회)	문예부분	황선화	향촌동	78세	<ul style="list-style-type: none"> 창락회를 창단하여 지역문화예술 발전에 기여함과 동시에 무료 강습 및 전통문화 공연을 통해 사천 시민들에게 전통문화의 전승 및 보급에 이바지 국악협회 회장으로서 와룡문화제 행사 등 참여로 지역 전통 문화 계승 발전에 기여
2010 (14회)	문예부분	김진환	정동면	71세	<ul style="list-style-type: none"> 사천시 문학기관지(사천문학) 연 1회 이상 발행 (01. 1. ~ '10. 2.) 박재삼문학 기념사업회 발족을 위한 발기위원회 공동의장 - 박재삼 문학 기념관 건립 호연재 복원 추진위원회 부위원장 - 호연재 건립 와룡문화제 추진 위원(6회), 부위원장(2회) - 문화제 추진 공헌 문학과 함께하는 우리고장 역사 기행, 찾아가는 문학 세미나 주관 장편소설 「니나 다 해무라」, 소설집 「솔넛골 부엉이」 발간 지리산, 섬진강 문학연대 공동 위원장 - 문학을 통한 지역사회와의 소통 공헌
2011 (15회)	문예부분	김경숙	벌리동	51세	<ul style="list-style-type: none"> 마루문학 회장직 수행시 전국 문인초청 사천팔경답사, 청소년 문학캠프, 사천시민과 함께하는 문학기행 등의 다양한 프로그램 기획 지역문학의 새로운 활동의 기틀을 마련함. 마루문학 창간15주년 기념 봄을 부르는 시의 노래 축제를 열어 지역문화예술 동호인 단체를 발굴하는 역할을 하였으며 2004년 와룡문화제에 꽃과 시의 만남전을 펼쳐 퓨전전시문화의 시도를 꾀하여 지역민의 호평을 받음. 2006년 11월 박재삼 시 사랑회를 창립하여 사천이 자랑하는 서정시인의 시성을 전국에 홍보 할 천년의 바람 시낭송 모음 CD제작 홍보함. 2011년 3월 전국 문인초청 사천답사를 통한 전국 문인들의 시를 망라한 바다 우체국 시화집 발간과 사천의 시를 전국에 배달 합니다 음악회, 박재삼문학제를 성황리에 개최하였음.
2011 (15회)	체육부분	이정열	용강동	34세	<ul style="list-style-type: none"> 삼천포제일중학교 유도 체육코치로 재직하면서 관내 초등학교 유망한 학생들을 집중 육성하여 2009년 전국 소년체육대회 초등부 금메달을 시작으로 2010년 전국소년체육대회 3개의 동메달 획득과 2010년 대통령배 전국 유도대회 단체전 우승을 이끌었고 2011년 전국소년체육대회에서는 3개의 금메달을 획득하여 경상남도가 유도부문1위를 차지하는데 기여하였으며 사천의 체육위상을 높이는데 공헌함.
2014 (18회)	문예부분	한완수	사남면	69세	<ul style="list-style-type: none"> 세라믹 직종 대한민국 명장(제285호)으로 사천교육지원청과 초·중·고등학생 창의적 체험활동 활성화를 위한 업무협약을 맺고 삼성초등학교, 사천고등학교에서 도자기 만들기 및 인성 교육 등의 재능기부 활동 및 2011년 사천문화원 문화학교 강사로 활동하면서 여러 다양한 계층에 도예를 알리는데 앞장서는 등 지역사회와의 소통에 크게 공헌함.

시상연도	부문별	수상자			공적사항
		성명	주소	연령	
2014 (18회)	선행부분	문기호	곤양면	75세	<ul style="list-style-type: none"> 신일장학회를 조직하여 매년 4명씩 1인당 30만원씩의 장학금을 지급하는 등 불우한 학생에게 용기와 희망을 심어주는 장학 사업을 활발히 하고 있음. 2014년 4월에는 곤양면 발전기금으로 1억원을 희사하고 우리 지역 발전을 위해 물심양면으로 노력함.

4. 시민의 문화예술 향유권 신장 기여

- 시민들의 건전한 여가문화 활성화와 문화예술 향유권 신장을 위해 코로나19 확산 방지를 위하여 안전한 방역 체계를 갖추어 공연할 수 있도록 50개 사업에 688백만 원의 사업비를 지원함으로써 문화예술에 대한 시민들의 욕구를 해소하는데 크게 기여하였다.
- 노후화된 시설개선, 공연장 리모델링 등 문화예술회관 환경개선사업에도 50억원의 사업비를 투입해 2022년 하반기 준공하여 시민들이 쾌적하고 안전하게 질 높은 공연을 관람할 수 있도록 하였다.
- 특히 문화예술 창조 역량 강화와 문화소외계층의 향유기회 확대를 위하여 노력하였으며 토요일상설무대 프리포즈, 제11회 삼천포아가씨 가요제, 락페스티벌, 찾아가는 문화콘서트 등 다양한 문화행사를 통해 코로나19 장기화로 침체된 지역 문화예술을 진흥코자 하였다.
- 우리만이 가지는 독특한 문화와 예술을 지속적으로 갈고 닦아 세계적인 문화로 발전시키기 위해 문화예술단체 육성지원과 전통 문화계승발전에 전력을 다하였으며, 특히 사천문화원 및 사천예총과 함께 지역에 숨어있는 전통문화 발굴과 예술 활동 활성화에 최선을 다했을 뿐만 아니라, 시민의 문화예술 향유기회 확대를 위해 찾아가는 문화예술 활동과 수준 높은 공연활동 전개로 문화 예술도시의 기틀을 마련하였다.

5. 문화예술회관 운영

가. 설립배경 및 목적

문화예술의 질적 향상 및 문화예술단체와 동호인들의 창작활동을 위하여 전문 예술 공간 확보가 시급하다는 시민의 여망에 따라 2002. 2. 27. 개관하여 시민들의 문화예술 욕구 충족을 위해 다양한 장르의 수준 높은 기획공연과 문화 예술 관련 기관(단체)의 공연장 이용 활성화를 통해 우리시 문화예술 발전에 크게 기여하였다.

나. 기본현황

- 부지면적: 21,576㎡
- 건축연면적: 5,133㎡(지상3층 지하2층)
- 주차장면적: 11,985㎡(총 248면(장애인 8면, 임산부 2면 포함))

다. 주요시설현황

대공연장	소공연장	전시실	분장실	연기자대기실	카페테리아	연습실	사무실	비고
1,286 (828석)	231 (192석)	518	122	89	139	76	129	(단위: ㎡)

문화예술회관 운영실적(2022년)

1) 기획공연 추진실적

(단위: 천원, 명)

연도	예산액			관람료수입	관람객 수			비고
	계	기금	시비		계	유료	무료	
2022(13회)	424,390	38,634	385,756	81,948	5,451	4,801	650	

2) 공연장 및 전시실 운영실적

(단위: 회, 명)

연도	대공연장				소공연장				전시실 및 기타			비고
	계	공연	행사	이용인원	계	공연	행사	이용인원	계	전시	기타	
2022	25	20	5	14,507	10	2	8	1,330	13	7	6	4,443

집필자: 문화예술팀장 김 영 희

제2절 문화재 관리

1. 개설

우리 시는 많은 유·무형문화재를 보유하고 있으며, 특히 진주·삼천포 농악과 가산오광대, 마도 갈방아 소리 등 우리만의 독특한 향토색 짙은 우수한 문화를 창조하고 계승 발전시켜왔으며, 이를 자랑스럽게 생각하고 있다. 그리고 시·군통합 이후 문화재 행사도 외용문화제로 통합하여 추진하여 왔으며, 예술단체를 활성화시켜 전 시민이 많은 문화예술행사와 접할 수 있도록 노력하였다. 문화예술 분야가 발전해야 선진국이 되듯이 이제는 물질적인 풍요보다는 정신적인 풍요를 누리기 위하여 문화예술 분야에 많은 비중을 두어야 할 때이다.

2. 문화재 현황

가. 총괄

(2022. 12. 31. 현재)

계	국가지정						도지정					
	소계	보물	천연기념물	사적지	무형문화재	등록문화재	소계	유형문화재	무형문화재	기념물	민속문화재	문화재자료
57	11	5	3	1	2	1	45	13	3	16	1	12

나. 유형별 문화재 현황

(2022. 12. 31. 현재)

종별	문화재명	지정번호	소재지	면적	지정일자
국가지정보물	사천 매항비	614	곤양면 흥사리 산48	2㎡	'78. 3. 8.

종별	문화재명	지정번호	소재지	면적	지정일자
국가지정보물	밀양 천황사 석조비로자나불좌상		백천길 326-2	1점	'95. 1. 10.
	조선왕조의례		용현면 시청로 77	3건 3책	'16. 5. 3.
	육조대사법보단경		백천길 326-2	1책	'20. 4. 23.
국가지정천연기념물	달마대사관심론		백천길 326-2	1책	'22. 4. 26.
	사천 성내리 비자나무		곤양면 성내리 195	424㎡	'82. 11. 4.
	사천 아두섬공룡화석 산지		신수동 산 33-2	9,025㎡	'06. 12. 5.
국가지정사적지	사천 선전리 백악기 나뭇가지 피목체 산지		서포면 선전리 산20 공유수면지선	400㎡	'21. 8. 13.
	사천늑도유적		늑도동 일원	250,671㎡	'03. 6. 23.
국가지정 중요무형문화재	가산오광대		용현면 선진길 467		'80. 11. 7.
	진주·삼천포농악		용현면 선진길 467		'66. 6. 29.
등록문화재	사천 다술사 괘불도		곤명면 다술사길 417	1점	'14. 10. 29.
	사천향교	220	사천읍 사천향교로 25	2,472.9㎡	'83.8.11.
	곤양향교	221	곤양면 향교길 43-31	1,585.8㎡	'83.1.11.
	사천 다술사 보안암석굴	39	곤양면 만점안길 217	770.5㎡	'72.2.12.
	사천 다술사대양루	83	곤명면 다술사길 417	4,634.8㎡	'72.2.12.
	사천 삼천포매항암각	288	향촌동 산 46-1	532.5㎡	'93.1.8.
	사천 백천사 전적류	508	백천길 326-2	3책	'10.10.7.
	사천 백천사달마대사관심론	560	백천길 326-2	1책	'14.3.20.
	사천 백운암 대방광원각수다라요의경(권하)	568	사천읍 토촌길 181-15	1책	'15.1.15.
	사천 백운암 대방광원각수다라요의경(권4)	569	사천읍 토촌길 181-15	1책	'15.1.15.
	사천 백운암대방광불화엄경	570	사천읍 토촌길 181-15	1권19장	'15.1.15.
	사천 백천사상교정본자비도량참법	633	백천길 326-2	1책	'18.06.21.
	사천 구산사비	635	사천읍 구암리 산43번지	1기(1.5㎡)	'18.8.9.
사천 백천사대방광원각약소주경	639	백천길 326-2	1책	'18.12.20.	
사천 백천사목조보살좌상 및 복장유물	660	백천길 326-2	1구, 일괄	'20.05.21.	
도지정 무형문화재	판소리 고법	8	용현면 선진공원길 326		'85. 1. 23.
	판소리 수궁가	9	용현면 선진공원길 326		'85. 1. 23.
	사천마도갈방아소리	28	용현면 선진공원길 326		'4. 3. 18.

종별	문화재명	지정번호	소재지	면적	지정일자
도지정 기념물	사천읍성	144	사천읍 산성공원길 51	4,984.8㎡	'94. 9. 26.
	사천 성황당산성	132	정동면 예수리 산45-1일대	58,098.7㎡	'93. 12. 27.
	사천 연천숲	141	사남면 사남로 396	800㎡	'94. 7. 4.
	덕곡리지석묘군	49	용현면 덕곡리 136-1	1,872.4㎡	'79. 12. 31.
	사천조명군총	80	용현면 선진리 402	1,534㎡	'85. 11. 7.
	사천 세종대왕태실지	30	곤명면 은사리 산27	446.4㎡	'72. 2. 12.
	사천 단종태실지	31	곤명면 은사리 438	4,954㎡	'72. 2. 12.
	사천 신벽동지석묘	39	신벽동 494	869㎡	'77. 12. 28.
	사천안점산봉수대	175	용현면 신복리 산4	2,480㎡	'97. 12. 31.
	사천우산봉화대	176	곤양면 남문외리 산1	1,796.6㎡	'97. 12. 31.
	사천금성리 토성지	177	곤명면 금성리 산40 일원	27,255㎡	'97. 12. 31.
	사천용산리사지	178	곤명면 용산리 334, 336-1	11,106㎡	'97. 12. 31.
	사천와룡동사지	179	와룡동 279	10,346㎡	'97. 12. 31.
	사천우천리 도요지	233	사남면 우천리 1380	37,664㎡	'01. 5. 3.
	사천사촌리 도요지	234	사남면 사촌리 27	22,714㎡	'01. 5. 3.
	사천자혜리화석 갯지렁이초	241	서포면 자혜리 산 29 지선	300㎡	'02. 6. 7.
민속문화재	사천 가산리석장승	3	축동면 가산리 626-1외1	25.5㎡	'74. 12. 24.
	사천 구계서원	40	사천읍 구암리 산43	1,251.5㎡	'83. 8. 11
	사천환덕리 조씨고가	116	곤양면 환덕안길 32	1,336.3㎡	'85. 1. 23.
	사천 다솔사극락전	148	곤명면 다솔사길 417	81.8㎡	'85. 11. 7.
	사천 다솔사웅진전	149	곤명면 다솔사길 417	77.3㎡	'85. 11. 7.
문화재자료	사천 대방진굴항	93	대방동 250	4,621.1㎡	'83. 12. 20.
	사천 각산산성	95	대방동 산40	7,093.3㎡	'83. 12. 20.
	사천 각산봉화대	96	대방동 산2	896.7㎡	'83. 12. 20.
	사천 경백사	234	용현면 온정길 42	1,060.3㎡	'97. 1. 30.
	사천선진리성	274	용현면 선진리 770번지 일원	61,818.9㎡	'99. 9. 8.
	사천 백천사 신중탱	514	백천길 326-2	1폭	'10. 10. 7.
	사천 백천사 아미타후불탱	515	백천길 326-2	1폭	'10. 10. 7.
	사천 김해김씨 삼현파 문중 호구단자	636	사천읍 사주2길 31-1	14점	'17. 4. 13.

3. 문화재 시설 현황

시설명	상주기관	주소	비고
사천무형문화재전수교육관	진주삼천포농악보존회 가산오광대	용현면 선진길 467	
마도갈방아소리전수관	마도갈방아소리보존회	용현면 선진공원길 326	

4. 전통민속

우리 시에 전해져 오는 민속놀이와 행사 등은 평소 시민들이 토속신앙에 의지하여 행하던 행사의 일종이며 힘들고 어려운 노동을 하면서 피로를 잊기 위해 행하던 순수한 전통 민속이다.

민속예술명	소재지	유래
마도갈방아	사천시 마도동	• 갈방아 소리는 전어 잡이 그물에 갈을 먹이기 위하여 소나무 껍질을 방아로 장정 3 ~ 4명이 3시간이상 짚어야 하는데 그 피로를 잊고 작업을 하기 위하여 부르던 노래로 5마당으로 구성되어 있다.
선진별신굿	사천시 용현면 선진리	• 선진 별신굿은 뱃사공들의 가족들이 그들의 생명과 조업의 안전을 빌기 위해서 사당을 짓고 제의식의 하나로 선달 27일까지 제를 차려 그믐밤을 거쳐 정월 초 3일까지 별신굿을 행함.
조장모심기	사천시 곤명면 조장리	• 이 모심기 노래는 두레와 품앗이 등으로 모심기 때 불러 온 농요다. 모심기가 힘든 노동으로 육체적인 피로를 잊기 위해서 선창과 후창으로 나누어 모꾼들이 합창을 하면서 작업을 하는 것이다. 이 노래는 사랑과 이별, 연민과 슬픔 등 애환을 노래로써 표현해 농촌사람들의 순박함과 한스러운 생활을 노래로 푸는 농요이다.
사천진혼무	사천시 용현면 선진리	• 사천 진혼무는 1592년부터 시작된 임진왜란과 정유재란시 선진리성 일대 육지와 바다에서 전사한 조·명연합군의 원혼을 달래기 위한 살풀이 춤의 일종이다. 일반적인 무당굿과는 달리 선무당과 기생이 진혼무를 연희하여 좀 더 아름답고 예술적인 춤사위로 발전시킨 개성과 예술 감각이 접목된 춤이라 할 수 있다.

5. 전통문화 보호와 육성대책

● 보호대책

전통문화의 보존을 위해 시 전역의 전통문화를 정확히 파악하여 보존가치가 있다고 판단되는 전통 민속이 전래 되어 오는 지역에서 우선 보존토록하고 행정적 지원을 통하여 보존회를 구성, 지역전통문화예술을 보호하고 우리의 것 우리의 멋을 이어갈 수 있도록 하고 있다.

● 육성대책

전통문화를 육성하기 위하여 전승단체의 발표공연을 수시로 개최하였으며, 도 민속 예술경연대회에 참가하였고, 농악 및 사물놀이는 전승학교를 지정 육성하고 있으며, 문화원에서 매년 문화유적지 순례를 통하여 우리 문화재와 전통문화를 보급 육성시키고 있다.

집필자: 문화재팀장 남 형 래

제3절 체육지원

1. 개설

코로나19 방역수칙이 완화됨에 따라, 장기간 제한되었던 시민들의 신체 및 정신건강 회복이 필요한 시기이다. 취소 및 연기되었던 체육행사를 재개하고 건강증진과 여가선용을 위한 생활체육 프로그램도 다시 확대하여 일상 회복에 초점을 맞춘 체육 패러다임을 도입해야 할 때이다.

사천시와 사천시체육회는 운영이 중단되었던 생활체육 프로그램을 다시 운영하고 있고, 신체활동을 통한 코로나 우울증 극복 및 시민 체력 증진(회복)을 위한 체육 프로그램을 확대해 일상을 회복하는 생활체육 서비스를 제공하고 있다. 체육인들 모두가 어려웠던 시기를 잘 극복하여 활기찬 사천시를 되찾기 위해 노력하고 있다.

- 전국·도 규모 대회 유치 및 대회 개최
 - 제11회 문화체육관광부장관배 생활체육 전국 우수대회: 6. 11. ~ 6. 12. / 500여 명 참가
 - 제14회 사천시장배 와룡 울트라 전국 산악자전거 랠리: 6. 12. / 1,000여 명 참가
 - 제10회 전국 의료인 농구대회: 7. 23. ~ 7. 24. / 300여 명 참가
 - 제15회 사천시장배 생활체육 전국 유도대회: 7. 30. ~ 7. 31. / 300여 명 참가
 - 제7회 사천시장배 전국 무에타이 킥복싱대회: 8. 26. ~ 8. 28. / 500여 명 참가
 - KBA Korea Tour 4차 사천대회 및 2022 FIBA 3x3 국제농구대회: 8. 26. ~ 8. 28. / 1,000여 명 참가
 - 제25회 경상남도 여성 생활체육 게이트볼 대회: 9. 16. / 400여 명 참가
 - 경남북부 6개 시군 10개정 친선궁도대회: 9. 25. / 200여 명 참가
 - 제18회 대한체육회장배 전국생활체육 태권도 대회 및 제57회 대통령기 전국단체대항 태권도대회: 10. 15. ~ 10. 20. / 2,000여 명 참가
 - 제11회 사천시장배 National 댄스스포츠 Championship: 10. 29. ~ 10. 30. / 500여 명 참가
 - 제4회 사천시장배 전국 주짓수대회: 11. 5. / 100여 명 참가
 - 제25회 사천시장배 전국 테니스 동호인대회: 11. 19. ~ 11. 20. / 500여 명 참가
 - 제14회 사천시장배 전국 생활체육 복싱대회: 12. 3. / 500여 명 참가
 - 제6회 사천시장배 경남 오픈 탁구대회: 12. 10. ~ 12. 11. / 500여 명 참가
- 시민화합과 건강증진 대회 개최
 - 제19회 사천시민체육대회: 9. 24. / 삼천포종합운동장 / 10,000여 명 참가
 - 2022 비장애인과 함께하는 장애인건강걷기대회: 11. 17. / 거북선마을 해안공원 / 500여 명 참가

2. 엘리트체육 육성

우수한 꿈나무 선수 발굴과 엘리트선수의 체계적인 훈련을 실시하여 사천시체육 위상과 시민의 자긍심을 높였으며, 지역경제 활성화 도모를 위해 전국 규모의 엘리트체육대회를 유치, 개최하였다.

- 엘리트체육 육성 및 훈련비 지원
 - 학교체육 육성종목 지원 / 26개 학교 290,000천 원:
 - 농구 83,500천 원(삼천포초 20,700 / 삼천포여중 21,130 / 삼천포여고 41,670)
 - 유도 47,890천 원(문선초 6,670 / 삼천포제일중 18,110 / 삼천포중앙고 23,110)
 - 태권도 88,100천 원(곤양중 6,450 / 삼천포고 81,650)
 - 사천시청여자농구단 운영비 지원 / 734백만 원

- 엘리트체육대회 대회 참가
 - 제103회 전국체육대회: 10. 7. ~ 10. 13. / 7개 종목 43명 참가
 - ※ 금 2, 은 2, 동 2 획득(우슈, 복싱, 농구, 육상)
 - 제61회 경남도민체육대회: 8. 26. ~ 8. 29. / 28개 종목 721명 출전 / 종합순위 미집계
 - 사천시청여자농구단 전국대회: 2개 대회 우승(2022 전국실업농구연맹전, 제103회 전국체육대회)

3. 체육발전 방안

- 사천시인재육성장학금 수여 및 우수한 체육특기자 지원확대
- 학교체육 활성화 및 우수선수 발굴
- 체계적인 꿈나무 선수 관리 및 지원
- 종목별 각종 체육대회 유치 및 참가 지원으로 우수선수 육성 및 체육도시 이미지 구축

4. 생활체육 및 장애인체육 육성

건강하고 쾌적한 여가활동을 통하여 삶의 질을 향상시키고, 시민 누구나 쉽게 운동 할 수 있는 여건을 조성함으로써 밝고 건전한 사회풍토를 진작시키는 등 생활체육의 확산 및 육성에 노력하고 있다.

- 생활체육 저변확대로 건전한 여가 선용 기회 제공
 - 체육회장배 종목별 체육대회 개최: 9개 종목(축구, 족구, 그라운드골프, 게이트볼, 복싱 등)
 - 생활체육지도자 배치사업 운영: 연중 / 14명(일반 5, 유소년 1, 어르신 5, 장애인 3) / 94,481명
 - 생활체육교실 운영: 5월 ~ 12월 / 16개 교실 / 8개 종목(게이트볼, 생활체조 등) / 5,579명
 - 생활체육 프로그램 운영: 5월 ~ 12월 / 4개소 / 5개 프로그램(장수체육, 여성생활체육) / 4,506명
 - 스포츠강좌이용권 사업: 연 1,549명(월 95,000원)
- 도 경유 사업
 - 해달맞이 생활체육교실 운영: 4월 ~ 12월 / 1개소(항공우주테마공원) / 에어로빅 / 3,346명
 - 신나는 주말생활체육학교 운영
 - 학교 밖 프로그램 운영: 4개소 / 3개 종목(골프, 탁구, 수영) / 7,244명
 - 학교 안 프로그램 운영: 6개소 / 6개 종목(피구, 넷볼, 배드민턴, 배구, 보디빌딩, 농구) / 1,724명

5. 국민체육센터 운영

사천시민의 체력증진과 건전한 여가활동을 위해, 다양하고 내실 있는 생활체육프로그램 운영 및 양질의 서비스가 제공되는 시민 중심의 국민체육센터가 되기 위해 많은 노력을 기울이고 있고, 보다 나은 서비스 제공을 위해 전문단체에 위탁 운영함으로써 시민들의 삶의 질 향상과 프로그램을 확대해 나갈 계획이다.

- 소재지: 사천시 용현면 대밭담로 27-21
- 규모: 부지면적 9,926㎡/지상2층(연면적 2,848㎡)
- 주요시설

층별	주요시설현황				
1층	체력측정실	실내체육관(배드민턴)	관람석(275석)	관리실	탁구장
2층	에어로빅(요가)	남·여샤워실	다목적실	휴게실	헬스장

- 프로그램: 에어로빅, 요가, 탁구, 배드민턴, 헬스, 발레, 농구, 축구, 신나는 주말 체육학교(학교 밖), 체력인증100사업

- 운영기간: 2012. 3. 2. ~ 2015. 2. 28.(시 직영), 2015. 3. 1. ~ 현재(민간위탁 운영)

- 이용실적 (단위: 명, 천원)

구분	계		월회원		일일회원		대여료	
	인원	금액	인원	금액	인원	금액	인원	금액
2014	12,658	112,006	4,891	93,759	6,285	14,805	1,482	3,442
2015	12,223	160,441	5,550	142,699	5,479	14,412	1,194	3,330
2016	13,060	219,103	6,564	200,472	6,376	18,131	120	500
2017	12,160	226,111	6,600	207,148	5,560	18,763	-	200
2018	18,663	362,888	7,200	259,822	4,863	19,966	6,600	83,100
2019	22,227	464,167	8,445	301,376	5,232	19,043	8,550	143,748
2020	10,080	217,801	3,547	148,443	2,258	4,698	4,275	64,660
2021	14,344	245,903	3,659	161,504	5,435	5,199	5,250	79,200
2022	14,481	340,704	4,813	230,134	3,368	5,570	6,300	105,000

6. 체육진흥 기금 국비 사업

- 2022스포츠클럽 선수육성반 - 총사업비 95,010천 원(국비 87,510천 원, 자부담 750천 원)

- 종목: 3종목(축구, 탁구, 농구) / 각 31,670천 원
- 대상: 관내 초등학생
- 선수육성반인원: 축구(11명), 탁구(9명), 농구(13명)

- 국민체력100사업 - 총사업비 200,000천 원 (국비 160,000천 원, 시비 40,000천 원)

*사천체력인증센터 운영

- 체력측정인원: 실적 4,691명 / 남 3,294(70%), 여 1,397(30%)

• 연령별 측정 현황

(단위: 명)

10대	20대	30대	40대	50대	60대	70대 이상	계
3,837	278	158	140	106	81	91	4,691

• 등급현황

(단위: 명)

3등급	2등급	1등급	계
962	675	411	2,048

- 체력증진교실: 7,675명

7. 생활체육 저변확대 방안

- 지역별 또는 인구 밀집지역 단위별 생활체육교실 참여 유도
- 취미 모임의 조직 결성을 유도하여 생활체육 분위기 조성
- 체육관련 단체에 대한 지속적인 관심과 프로그램 개발 보급으로 참여 의욕 고취
- 사천스포츠클럽 운영 활성화로 누구에게나 생활체육 활동의 참여 기회 제공

집필자: 체육지원팀장 서 상 신

제4절 체육시설 관리

1. 개설

- 체육시설 조성

기존 시설의 활용성 증대와 다양한 편의를 제공하기 위해 인조잔디 설치, 삼천포보조체육관 조성 등 체육시설 사업을 추진하였다. 체육인구의 증가와 동계전지훈련팀 유치·전지훈련기간 내 대회로 유·무형의 수익가치를 가지는 전문체육시설의 확충을 위해 노력하고 있으며, 앞으로도 주민 선호도를 고려한 다양한 생활체육시설 조성으로 생활체육 활성화를 도모함과 동시에 시민 여가선용 및 건강증진을 위한 쾌적한 체육환경을 지속적으로 제공할 예정이다.

- 체육시설 관리

이용자 편의를 위한 지속적인 개·보수를 통하여 시설 이용 효율성을 높이고자하여, 지역주민들의 다양한 욕구를 신속히 반영하여 최적의 체육환경을 유지 관리할 계획이다.

- 수영장 관리

사회발전과 생활수준의 향상에 따른 시민들의 건강에 대한 관심과 욕구 증대에 맞추어 1999년 7월에 건립된 사천시실내수영장은 공인 3급(50m × 8레인) 규격을 갖춘 시설로서 시민들의 체력과 건강증진에 크게 기여하고 있으며 현재 시설관리공단에서 수탁운영하고 있다. 또한 2023. 4월 준공예정인 우주항공 국민체육센터를 통해 수영장 1개소(25m × 6레인) 개장을 앞두고 있다.

2. 사업추진현황

- 체육시설 조성

사업명	위치	사업규모 (사업량)	사업비 (백만원)	착공 (제결)	준공	비고 (목적)
삼천포종합운동장 내 작은무대설치	주공로 32	• 소규모 공연 무대 • 음향 및 조명 설치	80	'22. 8.	'22. 9.	생활체육활성화, 시민건강증진
사천우주항공파크골프장	정동면 예수리 420 (우주항공테마공원 내)	• 파크골프장 9홀(L=569m)	147	'22. 10.	'22. 12.	생활체육활성화, 시민건강증진

● 체육시설 관리

사업명	위치	사업규모 (사업량)	사업비 (백만원)	착공 (체결)	준공	비고 (목적)
곤명체육시설 주차장 확장공사	곤명면 신흥리 1002번지 일원	• L형측구 L=62.4m, 파형강관 D800 L=18m, 집수정 2개소 콘크리트 포장 A=205.4㎡, L=30m B=8m	196	'22. 2.	'22. 4.	체육시설 유지보수
사천국민체육센터 체력단련장 환경개선 공사	용현면 대밭담로 27-21	• 체력단련장 기구, 시설물 이전 및 재설치, 바닥 214㎡ 시공	15	'22. 2.	'22. 2.	체육시설 유지보수
수양게이트볼장 천장 가림막 설치	사천읍 선인리 579-2	• 게이트볼장 차양 교체	18	'22. 2.	'22. 3.	체육시설 유지보수
사천공설게이트볼 제2구장 인조잔디 교체공사	구암두문로 85	• 인조잔디 설치 384㎡ 폐기물 처리 7.68㎡	12	'22. 2.	'22. 3.	체육시설 유지보수
사남공설테니스장 조명 개선공사	사천시 사남면 외 국기업로 107	• LED투광등 1200W 신설 18조, LED투광등 600W 철거 36조	78	'22. 3.	'22. 4.	체육시설 유지보수
사등야구장 훈련시설물 설치	사천시 사등동 86-9번지	• 보강토블럭 설치 H=0.5m~2.0m, L=35.6m. 울타리 설치 H=5.0m, L=28m	30	'22. 3.	'22. 4.	체육시설 유지보수
삼천포종합운동장 외 1개소 편의시설 공사	삼천포종합운동장, 사천종합운동장 일원	• 파고라 보수 및 도색, 수목의자 보수 및 도색	21	'22. 5.	'22. 5.	체육시설 유지보수
셋담생활체육시설 주변 정비공사	셋담생활체육시설	• 터파기 45㎡, 콘크리트 포장 225㎡, 면벽설치 L=30.0m	19	'22. 5.	'22. 6.	체육시설 유지보수
관덕정 궁도장 정비공사	사천읍 구암리 1277번지	• 우수관로 정비, 플룸관 부설 34m, 차양 설치	30	'22. 7.	'22. 8.	체육시설 유지보수
삼천포종합운동장 관중석 도장공사	삼천포종합운동장 일원	• 유성페인트칠 1,850㎡	30	'22. 7.	'22. 8.	체육시설 유지보수
와룡정 시설개선 공사	와룡길 5번지 일원	• 방수, 도배, 진열장, 방충망 설치 및 정 현판, 표지석, 현황판, 진열대	20	'22. 9.	'22. 10.	체육시설 유지보수
삼천포테니스장 우수관로 정비공사	삼천포테니스장 일원	• 우수관로 신설 L=48m, 배수설비 1식, 정화조 폐쇄 1식	15	'22. 10.	'22. 10.	체육시설 유지보수
삼천포종합운동장 에어로빅실 바닥정비	삼천포종합운동장 에어로빅실	• 에어로빅실 바닥 정비 1식	18	'22. 10.	'22. 10.	체육시설 유지보수
삼천포종합운동장 방수 및 도장공사	삼천포종합운동장 일원	• 바탕만들기(콘크리트면) 199.69㎡, 하도(방수프라이머) 79㎡, 수성페인트칠 299.13㎡, 유성페인트칠 158㎡	21	'22. 10.	'22. 10.	체육시설 유지보수

3. 향후계획

● 체육시설 조성

사업명	위치	사업규모 (사업량)	사업비 (백만원)	착공 (체결)	준공	비고 (목적)
생활밀착형 국민체육센터 건립	정동면 예수리 405번지	• 수영장, 다목적체육관, 문화센터 등 건립(A=3,200㎡)	14,200	'21. 7.	'23. 5.	생활체육활성화, 시민건강증진
용현 생활체육시설 조성	용현면 송지리 782번지 일원	• 면적: 33,387㎡ • 시설: 축구장, 풋살장, 기타 운동시설 등	13,000	'22. 6.	'24. 12.	생활체육활성화, 시민건강증진
서포 복합문화공원 조성사업	서포면 다평리 1420-1번지	• 면적: 19,472㎡ • 시설: 축구장, 풋살장, 족구장, 기타 문화시설 등	4,630	'22. 3.	'24. 12.	생활체육활성화, 시민건강증진
사천패러글라이딩 착륙장 조성	봉남동 749-1번지	• 면적: 3,540㎡ • 시설: 패러글라이딩 착륙장 조성	800	'24. 1.	'24. 12.	생활체육활성화, 시민건강증진
가산파크골프장	축동면 가산리 861번지	• 면적: 약 44,000㎡ • 시설: 시설18~27홀	5,258	'24. 1.	'24. 12.	생활체육활성화, 시민건강증진

● 체육시설 관리

사업명	위치	사업규모 (사업량)	사업비 (백만원)	착공 (체결)	준공	비고 (목적)
남일대축구장 주차장 및 편의시설 정비	향촌동 649번지	• 남일대축구장 주차장 정비 • 편의시설 정비	150	'23. 3.	'23. 6.	체육시설 편익증진
사천종합운동장 시설보수	사천읍 정의리 7번지	• 사천종합운동장 트랙 개보수	144	'22. 3.	'23. 9.	체육시설 편익증진
삼천포종합운동장 LED조명 교체	벌리동 332-1번지	• 삼천포종합운동장 LED조명 교체	50	'22. 3.	'23. 6.	체육시설 유지보수
정동면 사천강변 체육시설 조성	정동면 장산리 438-1번지	• 족구장 2면, 풋살장 1면 인조잔디 조성	400	'23. 4.	'23. 8.	체육시설 편익증진
삼천포체육관 스포츠마루 교체	벌리동 332-1번지	• 삼천포체육관 스포츠마루 교체	500	'22. 3.	'23. 6.	체육시설 편익증진
삼천포공설 케이트볼장 시설정비	벌리동 318-3번지	• 인조잔디 철거 및 설치 • 지붕교체 1식	100	'22. 3.	'23. 8.	체육시설 편익증진

4. 체육시설현황

(2022. 12. 31. 현재)

시설명	소재지	건립 년도	부지 면적(m ²)	규모	수용능력	비고
사천체육관	사천읍 운동장길 7	'91	6,754	지하 1층, 지상 3층, 건축면적 1,799㎡	2,000명 (관람석 500석)	
삼천포체육관	주공로 32-1	'96	6,934	지상 2층 건축면적 3,112㎡	2,500명 (관람석 1,410석)	
사주체육관	사천읍 진삼로 1279-32	'08	2,219	W=33m, B=19.7m, H=11.65m	500명	
사천시 유도체육관	주공1길 8-24	'13	3,545	건축면적 692㎡	300명 (관람석 128석)	
삼천포 보조체육관	벌리동 344	'20	134,966	지상 2층 건축면적 1404㎡	200명	
사천 국민체육센터	대밭담로 27-21	'11	9,924	지상 2층 건축면적 1,982㎡	2,000명 (관람석 480석)	'15. 3. 위탁운영
사천 종합운동장	사천읍 구암두문로 85	'82/'13	42,037	국제 C형(잔디구장) 구장면적 12,000㎡	10,000명 (관람석 4,868석)	
삼천포 종합운동장	주공로 32	'86/'13	134,966	국제 C형(잔디구장) 구장면적 12,000㎡	10,000명 (관람석 6,847석)	
사천 실내수영장	주공로 32-2	'99	6,934	지하 1층, 지상 2층, 3급 공인 50m(8레인), 21m(3레인)	500명 (관람석 312석)	'19. 1. 위탁운영
남일대축구장	남일대길 53-13	'07/'16	8,400	L=112m, B=75m 인조잔디, 조명타워 6주	200명	
삼천포보조축구장	주공로 32-2	'09	8,970	L=115m, B=78m 인조잔디, 조명타워 4주	200명	
사천그라운드 골프장	사천읍 운동장길 7	'20	6,240	L=96m, B=65m 인조잔디	200명	
곤명축구장	곤명면 신흥리 1007	'11	9,310	L=108m, B=86.2m 인조잔디, 조명타워 6주	200명	
곤양생활체육시설	곤양면 서정리 81	'17	22,710	L=111m, B=73.2m 인조잔디, 조명타워 4주		축구
정동생활체육시설	정동면 예수리 412	'17	35,300	A구장 L=106.2m, B=76m 인조잔디, 조명타워 4주		축구
				B구장 L=110m, B=76m 인조잔디, 조명타워 4주		축구, 족구
삼천포공설 테니스장	주공로 32-2	'84/'13	5,880	L=80m, B=63m, 코트 8면 인조잔디, 조명타워 2주	200명	

시설명	소재지	건립 년도	부지 면적(m ²)	규모	수용능력	비고	
사남공설테니스장	사남면 외국기업로 107	'03	5,000	L=80m, B=63m, 코트 6면 인조잔디, 조명타워 3주	100명		
곤양하수처리장 내 테니스장	곤양면 대진리 856	'05	648	L=36m, B=18m, 코트 1면 인조잔디, 조명타워 2주	20명		
하수도사업소 내 테니스장	사남면 방지리 200	'03	790	L=36m, B=22m, 코트 1면, 우레탄	100명	하수도 사업소	
곤명테니스장	곤명면 봉계리 990-6	'15	952	L=38m, B=20m, 코트 1면, 인조잔디	20명		
관덕정공도장	사천읍 구암두문로146-17	'01/'09	8,158	과녁 4개, 운시대 1개			
와룡정공도장	와룡길 5	'13	13,949	과녁 4개, 운시대 2개			
수양정공도장	사천읍 동문4길 48-190	'03	5,020	과녁 3개, 운시대 1개			
낙홍정공도장	곤양면성내 공원길 42	'89	7,471	과녁 3개, 운시대 1개			
인공암벽장	주공로 32-1	'04	96	L=19m, H=14m			
실내인공암벽장	사천읍 구암두문로 85	'14	126	L=18m, H=7m			
족구장	전용	주공로 32-2	'13	868	L=62m, B=14m, 우레탄		삼천포 종합운동장
		용현면 신복리 442-5	'11	770	L=35m, B=22m, 우레탄		봉화체육 공원
		송포동 1068-1	'12	790	L=36m, B=22m, 우레탄		송포체육 공원
		진삼로 459-23	'01	576	L=32m, B=18m, 마사토		
	일반	사남면 방지리 200	'05	375	L=15m, B=25m, 우레탄		하수도 사업소
		사남면 외국기업로 139	'03	728	L=17m, B=22m 인조잔디3면, 조명타워 2주		초전공원
		곤양면 대진리 856-4	'05	412	L=16.5m, B= 25, 마사토		
		선구동 선구2길 52	'00	413	L=16.5m, B=25, 마사토		녹지공원과 (망산공원 내)
야외농구장	사천읍 정의리 7-2	'07	980	L=15m, B=25m, 마사토	1면	사천 종합운동장	

시설명	소재지	건립 년도	부지 면적(m ²)	규모	수용능력	비고
야외농구장	주공로 32-2	'07	980	L=35m, B=28m, 우레탄	2면	삼천포 종합운동장
	남일대길 53-13	'07	980	L=35m, B=28m, 우레탄	1면	남일대 생활 체육공원
봉화체육공원	용현면 신복리 442-5	'11	6,050	풋살장(인조잔디), 족구장, 농구장, 다목적구장, 조명타워 2주		
송포체육공원	송포동 1068-1	'12	13,562	풋살장(인조잔디), 족구장, 게이트볼장, 다목적구장, 조명타워 4주		
사등야구장	사등동 86-9	'12/'13	9,380	웬스 H10m x 40m, H6m x 272m 마사토		
동금동 생활체육시설	동금동 158-71	'12	1,511	건축연면적 331.64	30명	
셋담마을 생활체육시설	향촌동 815-33	'16	1,382	건축연면적 549	20명	
축동 스포츠타운	축동면 사다리 518-13	'21	4,418	풋살장(인조잔디) L=43m, B=25m 화장실(5 x 2.5 x 3.2) 주차장 27면		축동 풋살장
사천우주항공 파크골프장	정동면 예수리 420 (우주항공테마공원 내)	'22	3,209	파크골프장 9홀 (L=569m)	9홀	

5. 체육시설 사용실적

● 공공체육시설

(단위: 건, 천원)

구분	2014	2015	2016	2017	2018	2019	2020	2021	2022	
계	허가건수	1,479	1,708	1,497	2,037	1,409	1,751	1,066	1,042	994
	사용료	104,765	102,522	93,078	126,211	98,234	76,661	61,648	56,388	70,204
사천 체육관	허가건수	133	115	121	163	136	193	83	17	45
	사용료	8,412	7,158	7,958	12,271	11,998	9,184	4,423	859	6,525
삼천포 체육관	허가건수	45	49	36	52	50	116	14	18	23
	사용료	4,609	4,663	5,729	6,698	5,509	6,949	865	800	3,405
사천 종합운동장	허가건수	71	46	31	32	28	45	28	39	45
	사용료	9,338	6,999	4,613	6,176	4,628	4,232	3,950	6,593	7,009

구분	2014	2015	2016	2017	2018	2019	2020	2021	2022	
삼천포 종합운동장	허가건수	40	26	23	23	8	-	26	33	23
	사용료	5,614	3,837	3,366	4,098	1,189	-	3,960	6,528	2,620
남일대 축구장	허가건수	106	102	41	81	41	223	53	83	94
	사용료	8,613	8,493	3,530	7,383	4,271	9,969	5,183	6,138	9,674
사주 체육관	허가건수	255	220	365	456	230	327	195	57	127
	사용료	5,850	5,502	8,281	11,648	7,898	8,458	5,664	547	4,630
삼천포 보조축구장	허가건수	267	264	289	304	247	215	165	445	251
	사용료	23,358	22,499	24,695	31,032	26,205	20,086	16,760	23,584	19,566
사천 보조축구장	허가건수	189	164	201	179	116	-	-	-	-
	사용료	13,850	12,160	14,104	15,561	10,596	-	-	-	-
곤명축구장	허가건수	373	430	296	256	225	80	164	73	111
	사용료	25,121	27,921	19,969	19,869	18,605	7,372	13,896	6,208	11,036
와룡정	허가건수		292	94	-	-	-	-	-	-
	사용료		3,290	833	-	-	-	-	-	-
송포 풋살구장	허가건수				366	229	303	222	202	159
	사용료				8,120	4,980	6,336	4,645	4,055	3,383
봉화 풋살구장	허가건수				125	99	249	116	75	116
	사용료				3,355	2,355	4,075	2,302	1,076	2,356

● 실내수영장

(단위: 명, 천원)

구분	계		월회원		일일회원		대어료	
	인원	금액	인원	금액	인원	금액	인원	금액
2010	48,642	412,843	7,037	313,446	35,417	95,422	6,188	3,975
2011	46,763	419,873	7,337	327,935	32,587	87,501	6,839	4,437
2012	49,747	454,630	7,942	358,208	34,816	91,822	6,989	4,600
2013	43,185	431,624	7,673	338,413	34,890	92,761	622	450
2014	247,346	478,477	202,920	374,053	37,395	99,893	7,031	4,531
2015	307,185	594,527	256,992	476,369	41,937	112,889	8,256	5,269
2016	283,211	541,220	238,008	439,627	43,021	99,507	2,182	2,086

구분	계		월회원		일일회원		대여료	
	인원	금액	인원	금액	인원	금액	인원	금액
2017	280,186	592,471	234,319	472,170	42,604	112,849	3,263	7,452
2018	288,599	627,260	230,924	489,895	54,435	133,015	3,240	4,350
2019	22,825	229,928	3,692	185,441	18,306	43,410	827	1,077
2020	17,930	278,467	5,795	241,539	11,019	35,263	1,116	1,665
2021	60,234	138,840	54,082	113,631	6,083	24,332	714	877
2022	154,304	433,820	127,682	360,554	26,622	70,061	2,434	3,205

6. 체육시설 정비 및 유지관리

●체육시설물 정비

쾌적하고 깨끗한 체육시설을 제공하기 위하여 노후 체육시설의 수선 및 설비교체 등 총 763백만원을 투입하여 전문체육시설 및 생활체육시설물을 정비하여 체육시설 관리에 만전을 기하고 있다.

● 체육시설물 유지 보수

생활체육 활성화 및 시민 체력향상을 위하여 종합운동장, 축구장, 사천·삼천포·사주체육관 및 사천국민체육센터를 06:00 ~ 22:00까지 개방·운영하고 있으며, 야간에 종합 운동장을 이용하는 시민의 편의를 위하여 조명시설 관리에 최선을 다하고 있다.

또한, 체육시설의 정기·수시 점검을 통하여 이용객 불편사항 파악과 환경정비, 운동장 외곽 배수로 정비, 하절기 체육시설 방역 등 안전하고 쾌적한 체육시설을 유지·관리하는데 노력하고 있다.

● 생활체육시설 확충

시민의 건강 및 체력증진을 위한 생활체육시설의 필요성이 절실히 요구되어 대곡리 112 내 외 9개소 8종 15점 야외 운동기구를 설치(추가)하는 등 관내 다수의 생활체육시설을 조성하고 다양한 체력 단련기구를 설치하였으며, 앞으로 연차적인 계획에 의하여 생활체육시설을 확충해 나갈 계획이다.

● 생활체육시설 현황

(2022. 12. 31. 현재)

읍면동명	연번	시설물명	위치	시설물 현황			비고
				간이 운동시설	야외 운동기구	부대 편의시설	
사천읍 (16)	1	향교뒷산	선인리 60-1		20종 33점	2종 8점	2011년 추가 2013년 추가
	2	사주체육공원	사주리 146	1종 1면	11종 15점	1종 1점	2006년 2011년 추가
	3	수양공원	선인리 580-2	3종 5면	15종 26점	4종 10점	2009년 13년, 18년 추가
	4	사천여고	평화리 188-1		5종 8점		2009년

읍면동명	연번	시설물명	위치	시설물 현황			비고
				간이 운동시설	야외 운동기구	부대 편의시설	
사천읍 (16)	5	사천종합운동장	수석리 3	2종 2면	23종 35점	4종 21점	17년 4종 8점 18년 1종 1점
	6	두량6리쉼터	두량리 919-2		6종 11점		2009년
	7	온누리교회 앞	선인리 640-1		10종 16점		2009년 2011년 추가
	8	두량2리	두량리 362-51		3종 6점		2011년
	9	구동성초등학교 내	수석리 157-2		4종 7점		2011년
	10	장전2리마을회관 앞	장전리 551-3		5종 9점		2011년
	11	동계자전거도로 쉼터	선인리 415-5		5종 9점		2013년
	12	선인택지 소공원	선인리 651-6		5종 7점		2014년
	13	두량1리	두량리 1589-6		4종 4점		2015년
	14	구암1리 마을회관	구암리 282-1		3종 6점		2018년
	15	장전마을입구	장전리 267		2종 4점		2019년 6월
	16	정의5리마을회관	정의리 114-3		1종 2점		2020년 5월
	17	이구산 정상	수청리 산13-5		8종 14점		2013년
	18	이구산선화사 옆	예수리 산45-1		8종 12점		
	19	예수마을 앞	예수리 446-2		3종 6점		2011년
	정동면 (22)	20	수청숲	수청리 258		6종 11점	
21		뚝별산	화암리 산16		18종 24점	3종 10점	
22		대곡숲	대곡리 488-2		5종 10점		2012년
23		감곡마을	감곡리 595-21		5종 10점		2010년
24		노천마을 정자 옆	장산리 816-3		4종 8점		2013년
25		복상마을 농협창고 옆	감곡리 565-3		3종 6점		2014년
26		대곡저수지앞	대곡리 112		7종 9점		2021년
27		객방마을 소공원	소곡리 174-10		4종 7점		2014년
28		한보빌라정자 옆	고읍리 548-15		8종 13점		2014년
29		한보훼미리타운 앞 사천강변	사천강1길 11		4종 8점		2016년 20년 1종 2점
30		햇살채아파트	예수리 650-2		5종 10점		2016년
31		반룡공원	예수리 550-10		5종 7점		2016년 추가
32	동성초등학교동편	고읍리 487-1		3종 6점		2016년	

읍면동명	연번	시설물명	위치	시설물 현황			비고
				간이 운동시설	야외 운동기구	부대 편의시설	
정동면 (22)	33	동계마을회관 앞	고읍리 519-7		3종 6점		
	34	항공우주테마공원	예수리 412		5종 10점		2017년 2021년 추가
	35	여옥마을회관	화암리 301		3종 6점		2018년
	36	화암마을 앞	화암리 76		3종 6점	1종1점	2019년 1월
	37	옥정마을내	화암리 224-1		3종6점		2022년 4월
	38	만마마을내	학촌리 48		4종6점		2022년 6월
	39	진분계 숲	계양리 383-3		5종 10점		2009년
	40	사남 월성소류지	월성리 68		7종 13점		2010년 11년 추가
	41	초전공원 내	방지리 652		17종 27점		2012년 18년 1개 추가
	42	죽천마을 공터	죽천리 437-3		2종 4점		2011년
43	상죽마을경로당	죽천리 47-2		4종 7점		2011년	
44	화전마을경로당	화전리 604		3종6점		2011년	
45	연천숲	우천리 495-1		4종 8점		2012년	
46	사촌마을 쉼터	사촌리 475-1		5종 10점		2013년	
사남면 (28)	47	종천마을 회관	종천리 707		4종 8점		2013년 20년 이설
	48	한주빌라트 옆	월성리 12-1		3종 5점		2013년
	49	대산마을 회관	사촌리 241-2		2종 4점		2014년
	50	우천마을 쉼터	우천리 1493		2종 4점		2014년
	51	예의마을회관 앞	화전리 880-2		3종 5점		2014년
	52	화전마을 공터1	화전리 777-3		1종 2점		2014년
	53	화전마을 공터2	화전리 740-10		1종 2점		2012년
	54	초전마을 공터	초전리 163		3종 6점		2012년
	55	송암마을 공터	사촌리 839-1		3종 6점		2012년
	56	소산마을공터	종천리 208-2		3종 5점		2008년
	57	죽천강변	화전리 1592-2		5종 9점		2010년
	58	진사주공 아파트공터	월성리 450		11종 18점		2014년
	59	병둔마을회관 앞	화전리 1271		2종 5점		2016년

읍면동명	연번	시설물명	위치	시설물 현황			비고
				간이 운동시설	야외 운동기구	부대 편의시설	
사남면 (28)	60	능화마을 정자 옆	우천리 285-1		3종 6점		2016년
	61	도동마을 입구 정자 앞	화전리 1417-2		3종 5점		2016년
	62	초전마을 정자 앞	초전리 400-3		3종 6점		2016년
	63	용두마을 쉼터	죽천리 859		4종 8점		2016년
	64	방지공원	방지리 678		11종 18점		
	65	월성1어린이공원	월성리 255		2종 5점		
	66	카이녹지	유천리 927		6종 12점		
	67	당간마당	장송리 866-19		5종 8점		2007년 2016년 추가
	68	무지개 샘터	신북리 산163		8종 12점	2종 5점	2007년
	69	봉화체육 공원	신북리 442-5		14종 25점	1종 1점	2008년
70	부곡마을 회관	덕곡리 387		4종 7점		2009년	
71	통양마을 내	통양리 139-3		3종 6점		2012년	
72	신영마을 내	신북리 502-34		4종 8점		2012년 20년 1종2점	
73	구월마을회관 앞	구월리 80-2		3종 6점		2012년	
74	주문마을회관	주문리 531-5		5종 9점		2015년 추가	
75	선진횃집단지 해안도로	통양리 429-33		6종 10점		2015년 추가	
용현면 (23)	76	신촌마을회관 옆	신촌리 100-9		4종 5점		
	77	덕산아내 옆 어린이소공원	덕곡리 716		3종 4점		2011년
	78	금문마을 회관	금문리 568-3		3종 6점		2015년
	79	송지천 강변	송지리 1361		5종 8점		2015년
	80	용치마을저수지 옆	용치리 141-28		4종 9점		2016년 20년 1종2점
	81	조명군총 앞	통양리 248-1		7종 11점		
	82	종포마을회관 앞	신촌리 414		6종 10점		2016년
	83	석계마을 정자 앞	석계리 293-3		2종 4점		2016년
	84	용현근린2 공원	송지리 1264		6종 9점		
	85	용현어린이4 공원	덕곡리 626		3종 5점		
	86	용현경관녹지	송지리 373		5종 8점		

읍면동명	연번	시설물명	위치	시설물 현황			비고
				간이 운동시설	야외 운동기구	부대 편의시설	
용현면 (23)	87	금구마을 도로변	구월리 560-5		3종 6점		2018년
	88	신기마을회관	선진길 110-18		2종 2점		2019년 6월
	89	석계마을입구 하천변	석계리 307		1종 1점		2020년 5월
축동면 (9)	90	축동 화당산	탑리 산 149-6	1종 1면	3종 5점	6종 42점	2011년 추가
	91	배촌신기마을정자 옆	배촌리 36-4		3종 5점		2014년
	92	축동배촌정자 주변	배촌리 540-1		5종 9점		2010년
	93	예동마을 내	사다리 929-1		5종 10점		2011년 2016년 추가
	94	하탑마을회관 옆	탑리 792-3		4종 8점		2013년
	95	구호마을 내	구호리 55-4		3종 6점		2011년
	96	가산마을 내	가산리 1013-7		4종 8점		2011년
	97	신촌마을정자 앞	반용리 941-4		2종 2점		2017년
	98	축동스포츠타운	사다리 528-13		3종 6점		2022년 4월
	99	남산	남문외리 산1		16종 21점	2종 11점	
	100	곤양하수중계펌프장	송전리 175-1	2종 2면	6종 11점		2007년
101	목단마을소공원 내	환덕리 149-16		4종 6점		2011년	
102	서부복지회관	서정리 998-1		3종 6점		2011년	
103	가화마을 내	가회리 190-3		3종 6점		2012년	
104	제민마을 정자 옆	대진리 1141-1		4종 7점		2013년	
105	관월정 정자 옆	맥사리 217-3		4종 6점		2013년	
곤양면 (30)	106	포곡마을 정자 옆	송전리 540-1		4종 7점		2013년
	107	점복개마을 회관	중항리 510-3		4종 8점		2013년
	108	안도마을 회관 앞	중항리 190-3		4종 4점		2014년
	109	한월마을 회관 앞	대진리 496-5		6종 12점		2014년
	110	원동공원	무고리 616-3		5종 10점		2014년
	111	상평마을 회관 앞	무고리 212-7		5종 10점		2014년
	112	사천문화학교 곤양부교	남문외리 147-1		5종 9점		2014년
	113	사동마을주차장 내	서정리 971-7		5종 8점		2014년
	114	곤양초등학교	성내리 5		8종 13점		

읍면동명	연번	시설물명	위치	시설물 현황			비고
				간이 운동시설	야외 운동기구	부대 편의시설	
곤양면 (30)	115	어류마을 회관	대진리 297		3종 7점		2016년
	116	곤양면 뗏목체험장 주변	서정리 257-8		3종 3점		2017년
	117	청소년소공원	남문외리 12-3		4종 6점		2016년
	118	본촌보건진료소	환덕리 991		2종 4점		2012년
	119	곤양복합주민센터	검정리 142-9		3종 6점		2007년
	120	만점물고뱅이마을 친수체험장	무고리 724		3종 6점		2009년
	121	곤양생활체육시설 내	서정리 81		4종 8점		2018년
	122	곤양쉼터 내	남문외리 117-20		7종 14점		2019년 (이설포함)
	123	와티선착장 내	중항리 105-11		4종 7점		2019년 (이설포함)
	124	당천마을회관	송정리 100-1		2종 4점		2019년 6월
	125	본촌마을 중간 삼거리	환덕리 936-1		3종 6점	1종 2점	2019년 6월
	126	성내리북문교 옆	성내리 1		1종 1점		2019년 9월
	127	무고마을 앞	무고리 568-7		5종 3점		2021년
	128	우티마을회관 뒤	서정리 744-1		5종 3점		2021년
곤명면 (25)	129	양월마을	본촌리 665-1		2종 4점		
	130	추동마을	추천리 703-1		8종 13점		2009년 2014년 추가
	131	금성마을소공원	금성리 344-1		5종 9점		2009년
	132	송비산	정곡리산14-17		8종 11점		2009년 2014년 추가
	133	구)완사마을회관	정곡리 840-1		9종 15점		2010년
	134	신기마을놀이터	정곡리 1006-1		5종 9점		2010년
	135	은사리옥동마을입구	은사리 476		3종 5점		2011년
	136	은사보건지소 앞	은사리 34-7		3종 5점		2011년
	137	곤명문화마을 내(서실)	정곡리 1009		4종 9점		2011년
	138	작팔마을 내	작팔리 179-6		3종 6점		2012년
	139	마곡마을 회관 옆	마곡리 451-2		4종 8점		2013년
140	삼정마을 정자 옆	삼정리 39-3		3종 7점		2013년	
141	조장마을 내	조장리 490-1		1종 3점		2013년	

읍면동명	연번	시설물명	위치	시설물 현황			비고
				간이 운동시설	야외 운동기구	부대 편의시설	
곤명면 (25)	142	장신소공원	금성리 476-1		16종 25종		
	143	본촌 제방산책로	본촌리 585-41		3종 5점		2014년
	144	본촌마을회관내	본촌리 163-2		3종 6점		
	145	원전마을회관 내	봉계리 617		7종 8점		2014년
	146	성방마을회관 내	성방리 309-35		5종 10점		
	147	완사마을회관 뒤	정곡리 464-1		3종 6점		2015년
	148	곤명테니스장	봉계리 990-6		4종 6점		2015년
	149	신산마을회관	추천리 621-3		3종 6점		2016년
	150	봉명산군립공원	다솔사길 285		3종 5점		
	151	곤명생태공원	신흥리 1007		5종 10점		2018년
	152	완사전통시장	정곡리 842		1종 2점		2020년 5월
	153	초량마을 입구	초량리 241-18		6종3점		2021년 5월
	서포면 (25)	154	북두름산 체육공원	구평리 산63-2	1종 1면	10종 15점	1종 5점
155		서포보건지소	구평리 663-3		5종 10점		
156		하수처리장 뒤	구평리 150	4종 4면	8종 11점		2007년
157		염전마을 소공원	선전리 180		5종 9점		2009년
158		북두름산 정상	외구리산 111-1		5종 10점		2009년
159		금진보건진료소	금진리 272-2		5종 9점		2010년
160		서구마을회관	외구리 926-1		3종 6점		2012년
161		내구마을 정자 옆	내구리 93-2		4종 8점		2013년
162		후포마을회관	금진리 559-21		3종 5점		2013년
163		굴포마을 공터	자혜리 산54-6		6종 7점		2014년 20년 4종4점
164		아포마을 정자 옆	선전리 550-1		2종 4점		2014년
165		자혜구포마을회관 옆	자혜리 54-6		2종 4점		2014년
166		서포면행정복지센터 앞	구평리 614-3		4종 8점		2014년
167		조도마을 정자	조도리 433-1		4종 4점		2014년
168		구량마을회관 옆	구량리 260-4		3종 6점		2015년
169		선창마을회관	선진리 770-3		3종 6점		
170		다맥마을 체육공원	다평리 796-3	1종 1면	6종 11점		

읍면동명	연번	시설물명	위치	시설물 현황			비고
				간이 운동시설	야외 운동기구	부대 편의시설	
서포면 (25)	171	중촌마을 해촌공판장	자혜리 892		4종 8점		2016년
	172	비토마을회관	비토리 103-4		2종 5점		2016년
	173	비토마을정자 옆	비토리 193-88		2종 4점		2017년
	174	서포면보건지소 맞은편	구평리 676-4		3종 6점		2017년
	175	대포저수지 산책로	구평리 522-1		3종 6점		2017년
	176	남구경로당	외구리 467		3종 5점		2018년
	177	신흥마을 정자 옆	내구리 505-16		2종 4점		2020년
	178	동구마을회관	외구리 1195-3		2종 4점		2020년
	179	대방약수터	대방동 2		17종 25점	4종 9점	
	180	동서어린이집	동동 352	2종 2면	14종 17점	4종 17점	
동서동 (24)	181	신수	신수동 227-3	2종 2면	13종 22점	4종 11점	2018년 이설
	182	각산약수터	동동 산 1		22종 40점	3종 29점	
	183	용운사 주차장	동동 461		3종 6점		2013년
	184	16통	서동 95		5종 9점		
	185	서부경로당	서동 105-17		3종 6점		
	186	동동경로당	동동 317-1		4종 7점		
	187	청널팔각정	서동 348-2		2종 5점		
	188	동서공원	서동 353		7종 14점		
	189	15통	서동 178-5		4종 8점		2013년
	190	웰뷰아파트	대방동 205-1		10종 13점		
	191	산분령경로당	실안동 1113-2		3종 6점		
	192	신도	늑도동 557-5		3종 5점		
	193	마도	마도동 150-3		6종 12점		
	194	저도전망대	마도동 151-8		4종 6점		2015년
	195	저도당산나무	마도동 151-22		4종 6점		2015년
	196	저도선착장	마도동 151-3		7종 11점		
	197	대방군영숲	대방동 746		12종 21점		
	198	대방노모당	대방동 222-1		4종 9점		2016년
	199	실안두드림 활성화센터 내	실안동 875-24		3종 6점		2019년

읍면동명	연번	시설물명	위치	시설물 현황			비고
				간이 운동시설	야외 운동기구	부대 편의시설	
동서동 (24)	200	실안관광공원 내	실안동 1238		6종9점		2022년 3월
	201	굴항마을내	대방동 267-2		9종12점	2종2점	2022년 11월
	202	동동 북개천길	동동 265-1		2종4점		2022년 12월
	203	문화예술회관	동림동 190		4종 6점		2006년
	204	장미아파트	동림동 63-10		14종 21점		2007년
	205	망산공원입구	망산공원길 17-9		13종 20점		2012년
	206	망산공원	선구동 26-1	2종 2면	22종 30점	4종 33점	
	207	환경복지회관	동림동 81-3		4종 9점		2006년
	208	상동림 입구	동림동 61-14		7종 14점		2010년 20년 이설
	209	새동네경로당	선구동 288-21		5종 10점		2008년
	210	두강건설(대양건설) 앞	선구동 275-38		2종 4점		2013년
선구동 (18)	211	한내경로당 뒤편	선구동 26-330		2종 4점		2010년
	212	구문화원	선구동 26-99		4종 8점		2010년
	213	오리랑(연화사) 입구	동림동 364-3		6종 10점		2009년
	214	좌삼마을 입구	좌룡동 433-12		9종 14점		
	215	삼천포 노인복지회관	선구동 121		6종 12점		2007년
	216	금성탕 뒤	선구동 41-59		3종 6점		2014년
	217	와룡정공터	좌룡동12-2		5종 6점		2017년
	218	하동림경로당	동림동 144-2		5종 10점		2012년 2018년 이설
	219	노산파크빌	서금동 101-10		3종 7점		2020년 이설
	220	삼천포중앙시장 주차장	선구동 18-80, 17-7		5종4점		2021년 5월
	221	노산공원	서금동 101-1		10종 19종	1종3점	2002년
	222	통창공원	동금동 236		15종 25점		
	223	5통소공원	동금동 158-61		6종 11점		2013년 2016년 추가
동서금동 (10)	224	시원청앞	동금동 143		3종 4점	5종11점	
	225	숲외공원	동금동 40-7		4종 6점		
	226	청소년쉼터	동금동 143	2종2면	8종 15점		2021년 5월 추가
	227	희망경로당	동금동 436-2		4종 8점		2014년
	228	새마을쉼터	동금동 158-67		2종 4점		2016년

읍면동명	연번	시설물명	위치	시설물 현황			비고
				간이 운동시설	야외 운동기구	부대 편의시설	
동서금동 (10)	229	팔포주차장	서금동 146		6종 9점		2017년
	230	성창수산 뒤	서금동 101-60		6종 14점		2018년
	231	벌리 소공원	벌리동326-19, 587-38	1종 2면	16종 28점	2종 6점	2015년 추가
	232	유도체육관 옆	벌리동 331	3종 5면	16종 27점	5종 14점	2012년 이전 2021.4. 추가
	233	용두공원	용강동 337-2		18종 31점		
	234	청소년문화센터	벌리동 427-1		7종 13점		2011년
	235	벌용동주민센터	벌리동 27-5		3종 5점		
	236	한들경로당 소공원	벌리동 72-12		3종 6점		
	237	하강청 소공원	용강동 713-14		3종 5점		
	238	구 강청회관 체육시설	용강동 794-1		6종 9점		
벌용동 (20)	239	백진 소공원	벌리동 209-1		3종 5점		
	240	청아빌라 소공원	벌리동 244		6종 11점		
	241	벌리주공2단지 소공원	벌리동 261-9		8종 10점		
	242	제일중밀 소공원	용강동 494-7		4종 6점		2014년
	243	청룡사입구 쉼터	와룡동 555		4종 8점		2015년
	244	강청3소공원	용강동 796-11		2종 4점		
	245	저수지 뚝 위	와룡동 456-7		8종 15점		
	246	용두마을 정자 옆	용강동 369-1		3종 6점		2018년
	247	문선경로당	벌리동 479-1		3종 5점		20년 1종 2점
	248	중앙경로당	벌리동 190-10		1종 2점		20년 5월
	249	삼천포사우나 뒤편	벌리동 587-1		4종8점		2022년 5월
	250	용강주공아파트 뒤 공터	용강동 856-12		4종8점		2022년 11월
	251	하궁지마을회관	궁지동 352-2		4종 8점		2007년
향촌동 (26)	252	신항마을	향촌동 1211-3		8종 14점	1종 1점	2011년 교체
	253	에이스4차 앞 소공원	향촌동 976-4		5종 9점		2011년
	254	흘곡마을회관	이흘동 120		3종 6점		
	255	당산마을쉼터	봉남동 449-5		4종 8점		2011년
	256	한국파크빌 앞	향촌동 924-1		11종 16점		2019년 추가 (1종 2점)

읍면동명	연번	시설물명	위치	시설물 현황			비고
				간이 운동시설	야외 운동기구	부대 편의시설	
향촌동 (26)	257	화광세느빌 옆	향촌동 919-4		4종 9점		
	258	중향마을회관 옆	향촌동 776-2		4종 8점		2016년추가
	259	6통 팔각정 옆	향촌동 1140-14		2종 4점		
	260	신향만 마을회관	향촌동 1064-1		3종 4점		
	261	삼재마을회관	사등동 37-4		3종 7점		
	262	코아하이츠빌라 옆	향촌동 988-1		3종 6점		
	263	봉전마을회관	봉남동 287-9		7종 1점		2013년
	264	남평마을 팔각정	봉남동 577		4종 6점		
	265	금암마을회관	이금동 151-2		5종 6점		
	266	모정마을회관	모정길 62		5종 8점		
	267	이치마을회관	이금동 386-1		3종 6점		
	268	구실마을 팔각정	이홀동 235-10		3종 6점		
	269	셋담마을회관	향촌동 815-33		9종 16점		
	270	동삼회사무실부지	봉남동 223-3		4종 8점		2013년
	271	13중대	남일대길 산55-111		1종 2점		2015년
	272	신향마을입구	향촌동 1290	1종1면	4종 8점		
	273	모례마을회관	향촌동 581		4종 8점		2016년
	274	상향마을정자 옆	향촌동 189-1		5종 9점		2016년 추가
	275	동금2어린이공원	향촌동 976-4		10종 4점		2021년4월 추가
	276	하향경로당	향촌동 857		2종 4점		2020년 12월
	277	싸리골약수터	죽림동 산 19-1		3종 3점	2종 2점	
	278	미룡소공원	노룡동 927-1		8종 12점	2종 7점	2002년 2011년 추가
	279	농악전수교육관 (사천시생활문화센터)	송포동 176-1 → 송포동 177-2		5종 9점		2006년 2019년 이전
	280	대례마을	대포동 346-3		4종 7점		2007년
	281	갑룡사	죽림동 20		4종 7점		2007년
	282	죽림(임내숲)	죽림동 572-1	2종 2면	13종 20점	6종 19점	2017년 (추가1점)
283	중촌마을	송포동 1509-2		3종 6점			
284	벽동소공원 내	신벽동 199-4		3종 5점		2011년	
285	예비군훈련장입구	죽림동 76-3		4종 8점		2011년	

읍면동명	연번	시설물명	위치	시설물 현황			비고	
				간이 운동시설	야외 운동기구	부대 편의시설		
남양동 (26)	286	죽전마을 내	죽림동 423 → 죽림동 365		3종 7점		2012년 2019년 이설 (추가1점)	
	287	노례마을 도로변	노룡동 186-5		4종 8점		2013년	
	288	배천마을 공터	백천동 384-6		4종 7점		2013년	
	289	송포사촌마을공터	송포동 1509-12		5종 8점	1종4점	2014년 20년 1종1점	
	290	죽림문화마을회관	죽림동 738-6		4종 8점		2014년 16년 1점 추가	
	291	심포마을회관	대포동 249-2		5종 9점			
	292	구남양동주민센터	송포동 353-4		2종 3점		2015년	
	293	송포농공단지협의사무실	송포동 1539-3		7종 11점			
	294	벽동마을쉼터	신벽동 344		6종 12점			
	295	장동마을쉼터	죽림동 891-8		3종 4점		2017년	
	296	아리안아파트	죽림동 918-3		3종 4점		2017년	
	297	모충공원	송포동 산164-6		11종 18점			
	298	지산마을회관	신벽동 93		2종 4점		2018년	
	299	진동마을공터	죽림동 258-6		2종 4점		2018년	
	300	죽전마을	죽림동 365		3종 6점		2019년6월	
	301	광포마을경노당	송포동 1374-2		2종 4점		2020년5월	
	302	송포체육공원	송포동 1068-1		3종 6점		2022년4월	
	합계		302개소 1,664종 35면, 2,925점		30종 35면	1,559종 2,637점	75종 288점	

● 게이트볼장 현황 (2022. 12. 31. 현재)

읍면동명	시설물명	위치	경기장 면적(㎡)	건립년도	면수	구조	비고
사천읍 (6)	사천공설게이트볼 제1구장	구암두문로 85	300㎡	2004	1면	경량철골 전천후구장	사천종합운동장 인조잔디
	사천공설게이트볼 제2구장	구암두문로 85	300㎡	2009	1면	경량철골 전천후구장	사천종합운동장 인조잔디
	사천공설게이트볼 제3구장	구암두문로 85	300㎡	2009	1면	경량철골 전천후구장	사천종합운동장 인조잔디

읍면동명	시설물명	위치	경기장 면적(㎡)	건립년도	면수	구조	비고
사천읍 (6)	사천공설게이트볼 제4구장	구암두문로 85	300㎡	2016	1면	경량철골 전천후구장	사천종합운동장 인조잔디
	수양게이트볼장	선인리 579-2	300㎡	1997	1면	햇빛가림	인조잔디
	월성게이트볼장	사주리 146	300㎡	2018	1면	햇빛가림	인조잔디
정동면 (1)	동성게이트볼장	예수리 403	300㎡	2018	1면	경량철골 전천후구장	인조잔디 18년 이전
사남면 (1)	초전공원게이트볼장	외국기업로 139	300㎡	2008	1면	경량철골 전천후구장	인조잔디
용현면 (1)	용현게이트볼장	종포길 132	300㎡	2010	1면	경량철골 전천후구장	용현하수처리장 인조잔디
축동면 (1)	배춘게이트볼장	배춘리 1122-65	300㎡	2008	1면	햇빛가림	
곤양면 (1)	곤양게이트볼장	서삼로 82	300㎡	2007	1면	경량철골 전천후구장	곤양중계펌프장 인조잔디
곤명면 (2)	곤명게이트볼 제1구장	완사1길 40-8	300㎡	2005	1면	경량철골 전천후구장	인조잔디
	곤명게이트볼 제2구장	완사1길 40-8	300㎡	1998	1면	햇빛가림	
서포면 (1)	서포게이트볼장	구평리 153	300㎡	2007	1면	경량철골 전천후구장	서포하수처리장 인조잔디
동서동 (1)	각산게이트볼장	동서1길 61	300㎡	2008	1면	경량철골 전천후구장	인조잔디
벌용동 (2)	삼천포공설게이트볼 제1구장	벌리동 318-3	300㎡	2005	1면	경량철골 전천후구장	삼천포종합운동장 인조잔디
	삼천포공설게이트볼 제2구장	벌리동 316-1	600㎡	1997	2면	햇빛가림	삼천포 종합운동장
향촌동 (1)	향촌게이트볼장	셋담1길29-8	300㎡	2005	1면	경량철골 전천후구장	인조잔디
남양동 (3)	송포체육공원 게이트볼제1구장	송포동 1068-1	300㎡	2012	1면	전천후구장	동아석 재옆 인조잔디
	송포체육공원 게이트볼제2구장	송포동 1068-1	300㎡	2012	1면	전천후구장	동아석재 옆 인조잔디
	송포장애인전용 게이트볼장	송포동 1068-1	300㎡	2019	1면	전천후구장	동아석재 옆 인조잔디

● 수영장 운영 관리

「사천시실내수영장 운영·관리 위·수탁 협약」에 따라 사천시실내수영장 운영 및 관리에 관한 사항과 그 밖에 위탁업무의 수행에 필요한 사항, 수입금 조치, 수지 정산, 필요 시 지도감독을 통하여 시민 건강 증진과 체력 향상을 위해 최상의 서비스를 제공해 나갈 것이다.

● 우주항공 국민체육센터 운영 관리

2023년 4월말 우주항공테마공원 지역에 우주항공 국민체육센터가 준공될 예정이며 이는 사천읍 지역의 부족한 수영장 시설로 인한 주민들의 불편을 감소시키고 시민 건강 증진과 체력 향상에 큰 도움이 될 것으로 보이며 사천시실내수영장을 운영중인 사천시시설관리공단에 체육센터 운영 및 관리에 관한 사항을 위탁하여 최상의 서비스를 제공할 것이다.

집필자: 체육시설팀장 김 성 훈

제2장 관광진흥

제1절 관광진흥

1. 관광여건과 동향

우리 시는 경남 서부권에 위치하여 진주시, 고성군, 남해군, 하동군과 인접하고 있으며 한려 해상권의 중심지로서 자연경관이 수려하다. 또한 공항, 항만, 고속도로 등 교통망이 잘 발달된 교통의 요충지이며, 항공우주산업, 해양관광산업 등으로 성장하고 있는 도·농 복합형 도시이다.

한려해상국립공원 중심부에 위치한 사천바다케이블카는 국내 최초로 산(각산)과 바다, 섬(초양도)을 잇는 케이블카로 사천시의 대표 관광지이며, 대방정류장과 각산, 초양도를 중심으로 관광기반시설을 집적화하여 해양관광도시의 허브로 조성하였다.

사천바다케이블카는 초양도 아라마루 아쿠아리움과 더불어 2023년 5월 준공을 목표로 하고 있는 초양도 대관람차와 연계하여 해양관광의 중심지로 거듭날 예정이다. 스쳐가는 관광도시에서 머무르는 관광도시로 나아가 체류형 해양관광도시의 기틀을 마련하고 있다.

사천시 무지갯빛 해안도로는 용현면 종포에서 미룡마을까지 6.2km 구간의 우리시 대표적인 해안산책로이자 드라이브 코스로, 이와 연계된 거북선마을과 대포항 “그리움이 물들면”의 포토존은 시민들과 관광객들에게 색다른 볼거리를 제공하였다.

코로나19 장기화로 2년여간 관광객 감소 등 관광산업이 위축되었으나 2023년부터 정상화되어 가며 활기를 찾고 있다. 코로나19로 인해 가족 단위, 소수집단 여행이 증가하고 안전과 힐링 관광행태로 변화가 생기면서 캠핑장과 골프장을 이용하는 관광객이 증가하였으며 비토섬 일원에는 민간 캠핑장이 지속적으로 증가하고 있다.

관광산업이 살아나고 우주항공청 설치, 동계훈련 최적지로서 인지도 상승으로 유동인구가 증가하고 있으나 머물다 갈 수 있는 숙박시설이 부족한 실정이다. 그러나 현재 실안관광호텔 2,800억 원, 남일대리조트 3,000억 원 규모의 투자가 확정되면서 숙박시설 확충은 순항이 예상된다.

우주항공청이 설치되고 계획된 호텔 등의 조성이 완료되면 사천시는 머무를 수 있는 관광지로 발돋움할 것이다.

2. 관광사업체 현황

● 관광사업 등록 업체 현황: 69개 업체

업종별	사업체명	주소	비고
관광호텔업	사천관광호텔(주)	사천시 사천읍 역사길 12	
	엘리너스호텔	사천시 남일대길 70(향촌동)	휴업
휴양콘도미니엄	비토섬신우리조트	사천시 서포면 토끼로 245-5	
	토끼와거북이	사천시 서포면 토끼로 245-35	
	힐링에피소드 펜션	사천시 신수서길 50(신수동)	
	별주부관광펜션	사천시 서포면 토끼로 245-49	
관광펜션업	바다정원펜션	사천시 서포면 토끼로 245-41	
	시엘로	사천시 서포면 용궁로 211	
	비토섬 풀빌라	사천시 서포면 토끼로 245-43	
	해피비해피	사천시 서포면 토끼로 245-45	
전문휴양업	삼삼컨트리클럽	사천시 축동면 화당산로 224	

업종별	사업체명	주소	비고
관광순환버스업	(주)수양우등관광	사천시 한내로 5-1(동금동)	
	(주)삼포우등관광	사천시 남일로 12(동금동)	
	(주)영진고속관광	사천시 중앙로 5-1(선구동)	
	(주)수양우등관광여행사	사천시 한내로 5-1(동금동)	
	일지매여행사(주)	사천시 삼상로 46(동금동)	
	(주)영진고속관광	사천시 중앙로 5-1(선구동)	
	(주)금성관광여행사	사천시 사천읍 구암두문로 17-2	
	(주)하나항공여행사	사천시 사천읍 구암두문로 154-6, 205호	
	미라클 여행사	사천시 진삼로 162 (송포동)	
	(주)삼포우등관광	사천시 중앙로 234 (용강동)	
여행업	(주)신세계관광여행사	사천시 용현면 대밭담1길 22, 천희상가 103호	
	우리항공여행사(주)	사천시 진삼로 330 (신벽동)	
	주식회사 힐링투어	사천시 사천읍 진삼로 1489-12	휴업
	(주)도록이항공여행사	사천시 사천읍 옥산로 16	
	세원여행사	사천시 곤양면 곤양로 55	
	신화레저	사천시 사천읍 사천대로 1839	
	(주)에스제이글로벌투어	사천시 사천읍 수양로 73, 2층	
	(주)엠브이피트레블	사천시 용현면 진삼로 541, 301호	
	(주)세한항공여행사	사천시 한내5길 99, 1층(선구동)	
	(주)하나로투어	사천시 수남길 25-3(선구동)	
	여행이야기	사천시 사천읍 수양로 123-2	
	일지매투어(주)	사천시 중앙로 198(벌리동)	
	WT세계여행사	사천시 중앙로 168-1, 1층(벌리동)	
	놀러와 투어	사천시 서포면 거북길 22	
	숲속가든캠핑장	사천시 사남면 삼상로 820	
	비토국민여가캠핑장	사천시 서포면 비토리 산40	
	솔섬오토캠핑장	사천시 서포면 비토리 산9-26	
	비토섬오토캠핑장	사천시 서포면 토끼로 245-5	
	야영장업	비토애	사천시 서포면 토끼로 234
카우글램핑		사천시 서포면 토끼로 270	
제이글램핑		사천시 서포면 거북길 468-116	
월등도 캠핑장		사천시 서포면 월등도길 36	
비토어촌체험휴양마을		사천시 서포면 거북길 447	

업종별	사업체명	주소	비고
야영장업	아빌라 더 오아시스	사천시 해안관광로 68-20(실안동)	
	거북선마을 캠핑장	사천시 용현면 사천대교로 75-61	
	토리글램핑	사천시 서포면 토끼로 215	
	비토애글램핑2호점	사천시 서포면 토끼로 217	
	사천케이블카 자연휴양림	사천시 실안길 242-45(실안동)	
	호두마루글램핑	사천시 서포면 선창부두길 11-2	
	용소유원지	사천시 사남면 계양길 132	
	더뷰인비토	사천시 서포면 거북길 290	
	사천5901캠핑장	사천시 서포면 조도로 208	
관광유람선업	삼천포유람선협회(한려수도호)	사천시 유람선길 70 (대방동)	휴업
	삼천포유람선협회(훼밀리호)	사천시 유람선길 70 (대방동)	
	오션 비스타 제주호	사천시 신항만1길 76(향촌동)	
유원시설업	진양호캐리비안	사천시 곤명면 경서대로 3642	휴업
	(주)남일대리조트	사천시 남일대길 70(향촌동)	휴업
	(주)사천온천랜드엔관광호텔	사천시 용현면 청골길 126	휴업
	롤리폴리 사남점	사천시 사남면 조동길 50-10	
	롤리폴리	사남면 정동면 진삼로 1378	
	롤리폴리 삼천포별리점	사천시 주공로 41(벌리동)	
	사천첨단항공우주과학관	사천시 사남면 공단1로 108	
관광식당업	황제손짜장	사천시 사천대로 706	
	설화손짜장	사천시 사남면 조동길 46-6	
	삼천포맛집정서방	사천시 진삼로 269	
관광지원서비스업	사천세계문화콘텐츠공연장	사천시 실안동 1244-2	
	배누리교육농장	사천시 해안관광로 458-19(송포동)	
	하늘과 씨(SEA)사이	사천시 남일로 140(향촌동)	

3. 주요 관광지점 입장객 통계 현황

(단위: 명)

구분	계	1/4분기	2/4분기	3/4분기	4/4분기	비고
계	1,495,594	238,285	437,112	430,419	389,778	
사천세계문화콘텐츠 공연장	6,520	0	0	0	6,520	
삼천포유람선	57,394	0	10,618	16,890	29,886	
사천바다케이블카	456,797	65,000	141,062	135,709	115,026	

구분	계	1/4분기	2/4분기	3/4분기	4/4분기	비고
항공우주박물관	104,332	15,251	27,251	27,080	34,750	
서경타니CC	165,156	31,905	55,333	42,401	35,517	
골프존카운티 사천	154,126	38,100	42,188	37,863	35,975	
삼삼CC	59,434	12,088	18,662	14,257	14,427	
비토국민여가캠핑장	16,414	3,602	4,681	3,994	4,137	
비토해양뉴시공원	27,374	5,858	7,501	5,865	8,150	
거북선체험마을	15,841	1,040	4,359	5,328	5,114	
사천첨단항공우주과학관	69,300	12,859	24,020	21,056	11,365	
사천케이블카자연휴양림	52,527	7,228	7,624	17,005	20,670	
아라마루아쿠아리움	310,379	45,354	93,813	102,971	68,241	

4. 체험관광센터 운영

- 위치: 사천시 사천대로 17(대방동)
- 운영개시일자: 2019. 3. 4.
- 근무인원: 3명(임기제 공무원 1, 공무원 2)
- 주요업무: 체험관광 컨트롤 타워 구축, 체험관광 정보 종합관리 등

집필자: 관광진흥팀장 남 상 미

제2절 관광마케팅

1. 관광 홍보

상반기 홍보물 중심의 비대면 관광홍보에서 하반기 코로나19 관련 사회적 거리두기 등 각종 제약이 점진적으로 해제됨에 따라 축제와 박람회 등 현장 중심의 관광홍보가 점차 활성화되어 일상회복을 위한 관광마케팅으로 본격적인 전환이 이루어졌다.

관내 축제를 중심으로 남해안남중권 회원 시군의 행사 등에 참여하여 현장 마케팅을 벌였고 국내의 주요한 관광박람회에 참가하여 우리 시 주요 관광지 소개와 관광기념품 제공 등 각종 이벤트를 통해 보다 활발한 마케팅을 추진하였다.

특히, 각종 행사의 홍보부스 운영으로 사천바다케이블카와 관내 체험관광시설을 연계한 할인혜택 등을 제공함으로써 행사장 관람객의 큰 호응을 얻어 사천관광 활성화의 기폭제 역할을 하였으며 코로나19로 인해 그동안 중단되었던 단체관광객 유치여행사 인센티브 지원과 각종 팸투어 등 현장 중심의 홍보활동이 본격적으로 추진되었다.

이제 워드코로나시대를 맞아 오프라인뿐만 아니라 SNS 등 온라인 마케팅의 중요성이 더욱 커짐에 따라 전 세계를 상대로 24시간 잠들지 않은 전략적인 마케팅으로 관광산업의 흐름에 선제적으로 대응하고 다양한 수요자의 요구에 민감하게 반응하여 온라인과 오프라인을 결합한 전방위적인 마케팅을 위해 전력을 다하고 있다.

가. 찾아가고 찾아오는 사천관광 마케팅

1) 박람회 및 홍보부스 운영

- 박람회 참여(부스, 온라인) 운영: 6회(경남관광박람회, 여수세계박람회 10주년 기념사업, 제19회 삼천포항 자연산 전어축제, 제7회 대한민국 국제 관광박람회, 제2회 삼천포 남일대전국청년트롯가요제, 사천문화재야행)

2) 온라인 관광 마케팅 추진

- SNS를 활용한 관광홍보 이벤트 추진: ‘사천 여기는 어디?’ 외 3건
- 사천시 주요 관광지 TV 방송 노출 홍보: 10회(생생정보 등)
- 사천 모바일스탬프 투어 운영: 64개소 / 224명
- 사천 관광 이미지 광고: 6개소
 - 사천공항, 사천시외버스터미널, 서울남부터미널, 삼천포신항, 동대구역, 울산역

3) 사천 여행 영상 제작 및 광고 홍보

- 사천관광 영상 제작 및 광고: 2편(너와 마음을 잇는 특별한 체험 연인편, 친구편)
- 유튜브 트루뷰 인스트림 광고: 1편(Dance with Sacheon)
- SNS 홍보영상 제작: 사천 맛볼래 SNS홍보영상 5편 제작 (사천실비, 물메기탕, 도다리썩국, 해물탕, 해물칼국수&시장국수)
- 사천관광 영상홍보: 「해설사와 함께하는 사천여행」 관내 초·중·고교에 홍보

나. 체험관광 활성화 추진

- 사천바다케이블카-체험관광시설 연계 20% 할인(26개소)
- 사천시-KAI 상생교류 및 관광활성화 협약 체결(2020. 7. 30.)
 - KAI ↔ 사천바다케이블카(3천원 할인)
 - KAI ↔ 체험관광시설 20% 할인(27개소)
- 사천시 방문 자매도시 시·군민 대상 관광시설물 할인 제공
 - 사천바다케이블카(5,000원), 비토국민여가캠핑장(20%), 사천 케이블카 자연 휴양림(20%)
- 사천시 방문 남해안남중권발전협의회 시·군민 대상 관광시설물 할인 제공
 - 사천첨단항공우주과학관(전시관 50%), 사천바다케이블카(3,000원)

2. 문화관광 해설사 배치 운영

사천관광과 문화유적을 정확히 안내하고 설명할 수 있는 전문 해설 인력을 양성하여 문화관광의 올바른 풍토조성은 물론 우리문화에 대한 정확한 이해를 도움으로써 사천관광 활성화와 시 이미지 제고에 기여하고 있음.

- 해설사수: 12명
- 활동지역: 다솔사, 선진리성, 항공우주박물관, 사천바다케이블카

3. 사천관광 홍보물 제작·배포

- 리플릿 제작·배포: 관광 안내지도(국문) 등 10종 97,000부
- 관광 홍보물품 제작·배포: 네임택 등 9종 7,400개

집필자: 관광마케팅팀장 한 진 숙

제3절 관광개발

1. 관광 개발

체류형 해양관광도시의 기반을 구축하기 위하여 사천바다케이블카 연계 관광상품 개발과 Three-Two hour 기반구축(2시간 볼거리, 2시간 즐길(체험)거리, 2시간 먹을거리), 국립공원공단 한려해상국립공원과의 협업을 통한 관광인프라 구축, 적극적인 민간자본유치를 통하여 머무르는 해양관광도시 조성을 위하여 전력을 기울이고 있다. 실안관광지는 2000년 관광지로 지정되어 1단계 사업이 완료되고, 기반시설이 완료된 부지는 일반인에게 분양되어 건축 등 투자가 가능하도록 하였으며, 400실 규모의 호텔 및 상가는 물론이고 한려해상국립공원사무소와 협업을 통하여 한려해상국립공원 청사와 한려해상 해양안전교육센터를 유치하는 등 우리시 유일의 해양관광지로서의 면모를 갖추게 될 것으로 기대된다.

사천 바다케이블카를 머무르는 해양관광도시의 허브로 조성하고 이와 연계되는 관광개발사업을 단계별로 조성할 계획이며 그 첫 번째로 하부역사가 위치한 초양도에 경남 최초 아쿠아리움인 아라마루 아쿠아리움을 조성하였고, 대관람차와 회전목마를 유치하였으며, 각산 정상 부근에 전망대와 각종편의시설 설치를 추진하는 등 산과 바다와 섬을 연결하는 특색있는 관광상품을 통하여 관광객에게 다가가고 있다.

사천시를 방문하는 관광객에게 보다 나은 편의를 제공하고 특색있는 볼거리를 제공하기 위하여 각 지역마다 특색 있는 다양한 관광자원을 개발 중에 있으며, 남해안 거점 해양관광도시로 발돋움하기 위하여 전력을 기울이고 있다.

2. 관광개발 본격 추진

가. 실안관광지 조성사업

- 위치: 사천시 실안동 일원
- 면적: 256,877㎡
- 사업기간: 2000년 ~ 2023년
- 사업비: 252,702백만원(공공 18,000백만원, 민자 234,702백만원)
- 사업내용

공공투자	민자유치
<ul style="list-style-type: none"> • 관리사무소 • 주차장 및 도로 • 안내소/화장실 • 녹지/하천 • 기타시설 등 	<ul style="list-style-type: none"> • 숙박시설 • 휴양문화시설 • 운동/오락시설 • 상가시설 등

● 추진상황

- 2000. 06.: 실안관광지 지정(경남도고시 제2000-126호)
- 2002. 06.: 실안유원지 도시계획시설결정
- 2002. 11.: 실안관광지 조성계획 승인(경남도)
- 2004. 01.: 실안관광지 변경 지정 승인
- 2005. 02.: 실안관광지 조성계획 변경 및 고시(경남도)
- 2005. 03.: 실안유원지 세부시설 변경결정 및 지형도면 승인고시
- 2006. 06.: 경남개발공사에서 1단계 사업완료

- 2008. 08.: 실안관광지 조성계획 변경(호텔)
- 2008. 12.: 관광숙박업(호텔) 사업계획 승인
- 2009. 09.: 호텔건립공사 착수(동경개발)
- 2012. 07.: 실안관광지(유원지) 조성 계획 변경 수립 용역 착수
- 2012. 12.: 도시관리계획(실안유원지) 세부시설조성 계획변경결정 및 지형도면 승인
- 2013. 05.: 실안관광지 지정(변경) 승인
- 2013. 06.: 도시관리계획(실안유원지) 세부시설조성 계획결정(변경) 및 지형도면 승인
- 2013. 05.: 실안관광지 조성계획 변경결정 및 고시
- 2016. 10.: 실안관광지 조성계획 변경 결정 고시
- 2017. 01.: 실안관광지 조성계획 변경결정 및 고시
- 2017. 02.: 실안관광지 조성사업 허가 신청(신화랜드)
- 2017. 07.: 실안관광지 조성계획 변경결정 및 고시
- 2017. 12.: 실안관광지 내 공중화장실 신축
- 2018. 09.: 실안관광지 내 도로개설공사(중로2-2호선)
- 2019. 04.: 실안관광지 조성계획 변경 결정 고시
- 2019. 12.: 실안관광지 조성계획 변경 결정 고시
- 2020. 03.: 실안유원지 내 도로, 호텔@부지조성사업 시행허가 및 착공
- 2020. 06.: 도로, 호텔@부지조성사업 시행허가(변경)
- 2020. 08.: 실안관광지 조성계획 변경 결정 고시
- 2021. 02.: 실안관광지 조성계획 변경 결정 고시
- 2021. 03.: 실안관광지 도로, 호텔@부지조성사업 준공
- 2022. 09.: 실안관광지 조성계획 결정(변경) 용역 시행

나. 관상어 종자 육성사업

- 위치: 사천시 실안동 1254-1번지 일원
- 기간: 2019년 ~ 2022년
- 사업량: 관상어 교육 및 창업지원센터 A=929.04㎡
- 총사업비: 5,600백만원(국비 1,000 도비 300 시비 4,300)
- 추진상황
 - 2019. 11.: 친환경 관상어육성사업 유치·추진계획
 - 2019. 11.: 친환경 양식어업 육성사업 신청(사천시 → 경상남도)
 - 2019. 12.: 사업 승인 알림(경상남도 → 사천시)
 - 2020. 02.: 기본 및 실시설계 용역 착수
 - 2020. 02.: 공유재산심의 원안가결
 - 2020. 03.: 2020년 공유재산관리계획 원안가결
 - 2020. 03.: 사천시 지방재정 투자심사 승인(자체심사)
 - 2020. 05.: 소규모 영향평가(재해, 환경) 완료
 - 2020. 09.: 도시계획시설사업 실시계획인가
 - 2020. 12.: 공사착공
 - 2022. 03.: 건축공사 준공

- 2022. 12.: 주변 정비 공사 준공
- 향후 추진 계획
 - 2022. 06.: 관리위탁(민간) 및 운영

다. 무지갯빛 해안도로 조성

- 위치: 용현면 송지리 일원 ~ 대포동 일원
- 사업량: 방호벽 도색, 도막형(포장) L=3.15km, 보도개설 및 주차장 정비 1식
- 사업기간: 2020년 ~ 2022년
- 사업비: 1,720백만원
- 추진상황
 - '11. 08.: 이순신 바닷길(보도여행길) 조성공사 완료
 - '19. 11.: 송지 ~ 대포 해안도로 경관정비 계획보고
 - '20. 04.: 송지 ~ 대포 무지갯빛 해안도로 조성사업 착공
 - '20. 06.: 송지 ~ 대포 무지갯빛 해안도로 조성사업 준공(방호벽도색)
 - '20. 12.: 무지갯빛 해안도로 보도정비공사 착공
 - '21. 06.: 무지갯빛 해안도로 보도정비공사 준공
 - '21. 10.: 무지갯빛 해안도로 정비공사 착공
 - '22. 04.: 무지갯빛 해안도로 정비공사 준공

라. 비토 국민여가캠핑장 모험의 숲 조성사업

- 위치: 사천시 서포면 비토리 산40번지 일원
- 사업량: 포레스트 어드벤처 시설 조성
- 사업기간: 2021년 ~ 2023년
- 사업비: 1,800백만원
- 추진상황
 - '21. 02.: 비토 국민여가 캠핑장 모험의 숲 조성사업 기본 및 실시설계 용역 착수
 - '21. 08.: 모험의 숲 기반시설 조성공사 착공
 - '21. 12.: 모험의 숲 기반시설 조성공사 준공
 - '22. 07.: 비토 국민여가 캠핑장 모험의 숲 조성공사 착공
 - '22. 12.: 비토 국민여가 캠핑장 모험의 숲 조성공사 준공

마. 실안낙조와 어우러진 등대모형 및 포토존 설치사업

- 위치: 사천시 동서동 일원(삼천포대교공원 ~ 실안관광지)
- 사업량: 특색있는 조형물, 포토존, 휴식공간 조성, 탐방로, 경관조명 설치 등
- 사업기간: 2020년 ~ 2023년
- 사업비: 5,000백만원
- 추진상황
 - '18. 01.: 경상남도 지역균형발전사업(2단계) 최종 심의 의결
 - '18. 03.: 지방재정계획심의위원회 심의(조건부 승인)
 - '19. 07.: 2020년 지역균형발전사업 사업신청서 제출

- '19. 10.: 2020년 지역균형발전사업 예산안 가내시 통보
- '19. 12.: 2020 ~ 2024 중기지방재정계획 반영
- '20. 02.: 1차 심사(서면) 결과 통보(선정지역-사천시, 거제시)
- '20. 03.: 2020년 지역균형발전사업 보조금 교부(도 → 사천시)
- '20. 08.: 기본 및 실시설계용역 착수
- '20. 12.: 용역 중간보고
- '21. 02.: 경관 심의
- '21. 05.: 용조형물 설치공사 착공
- '22. 02.: 용조형물 설치공사 준공
- '22. 07.: 포토존 설치공사 착공
- 향후 추진 계획
 - '23. 03.: 포토존 설치공사 준공
 - '23. 05.: 상징조형물 설치공사 착공

바. 비토 쪽사곶(갯벌) 생태체험시설 조성

- 위치: 사천시 서포면 비토리 일원
- 사업량: 갯벌생태체험장 설치, 생태탐방로 설치 등
- 사업기간: 2020년 ~ 2023년
- 사업비: 4,400백만원
- 추진상황
 - '19. 03.: 비토 관광자원개발사업 계획 수립
 - '19. 04.: 지방재정 투자심사(조건부 승인)
 - '19. 10.: 2020년 관광자원개발사업 예산안 가내시 통보
 - '19. 12.: 중기지방재정계획 반영
 - '20. 02.: 기본 및 실시설계용역 착수 및 현장조사
 - '21. 04.: 생태체험시설 연결로 정비공사 준공
 - '22. 01.: 생태체험시설(해안탐방로) 설치공사 준공
 - '22. 11.: 생태체험시설 탐방로 설치공사 준공
 - '22. 11.: 생태체험시설 탐방로 경관조명공사 착공
 - '22. 02.: 생태체험시설 탐방로 경관조명공사 준공
- 향후 추진 계획
 - '23. 04.: 탐방로 설치공사 착공
 - '23. 10.: 탐방로 설치공사 준공

사. 사천 최초 거북선길 경관정비 사업

- 위치: 사천시 용현면 송지~대포 해안도로
- 사업량: 보행자전용도로 정비, 편의시설 조성 등
- 사업기간: 2021년 ~ 2022년(2년간)
- 사업비: 1,600백만원
- 추진상황

- '19. 11.: 송지~대포 무지갯빛 해안도로 경관정비 계획
- '21. 01.: 실시설계 용역 착수
- '21. 04.: 최초 거북선 출전길 경관정비사업 착공(2021년분)
- '21. 04.: 실시설계 용역 완료
- '21. 07.: 경관정비사업 준공(2021년분)
- '22. 04.: 경관정비공사(편의시설) (2022년분) 착공
- '22. 08.: 사천 최초 거북선길 전망교 설치공사 착공
- 향후 추진 계획
 - '23. 04.: 경관정비공사(편의시설) 준공
 - '23. 07.: 사천 최초 거북선길 전망교 설치공사 준공

아. 사천바다 케이블카 주차장 조성사업

- 위치: 사천시 대방동 660번지 일원
- 사업량: 주차장 조성 A=3,463㎡
- 사업기간: 2022년 ~ 2023년
- 사업비: 1,000백만원
- 추진상황
 - '18. 07.: 바다케이블카 주차시설확충(버스) 추진계획보고
 - '19. 05.: 지방재정 투자심사(승인)
 - '19. 07.: 사천 도시관리계획 결정 및 지형도면 승인 고시
 - '19. 08.: 공유재산심의(원안가결)
 - '19. 10.: 도시계획시설사업 실시계획인가 고시
 - '19. 12.: 중기지방재정계획반영
 - '20. 03.: 실시설계완료
 - '21. 10.: 2022년 관광자원개발사업 균특(전환) 선정
 - '22. 04.: 공사 착공
- 향후 추진 계획
 - '23. 04.: 공사 준공

3. 협업을 통한 관광인프라 확충

가. 한려해상국립공원 구역조정 업무 추진

- 목적
 - 자연공원법 제15조에 따른 10년 마다 지역주민, 전문가, 그 밖의 이해 관계자의 의견을 수렴하여 공원계획의 타당성 유무를 검토하고 그 결과를 공원계획의 변경에 반영
 - 기 개발된 초양도 육지부 전체 해제 및 광포만 일원 신규 편입 검토
- 한려해상국립공원 사천지구 면적 A=22,011km²
- 공원구역 변경(안)
 - 당초 A=22,011km², 변경 A=25,612km²(증 3,601km²)
 - 해제: 초양도(감) 0.054km²(육상부 0.042km², 해상부 0.012km²)
 - 편입: 광포만(증) 3,705km²(육상부 0.111km², 해상부 3.594km²)

● 추진상황

- '20. 04.: 한려해상국립공원 구역조정을 위한 타당성 조사용역 착수
- '20. 05.: 중간보고회 개최
- '20. 06.: 주민설명회 개최(서포면, 곤양면 이장단)
- '20. 07.: 환경부 방문협의
- '20. 09.: 제3차 국립공원 타당성조사 총괄 협의회 안건 제출
- '21. 04.: 국립공원 타당성조사 지역협의체 회의 개최
- '21. 04.: 국립공원 타당성조사 관련 총괄협의회 수정 안건 제출
- '21. 07.: 주민설명회 및 공청회 개최
- '21. 12.: 국립공원지정 관련 시 의견 회신

● 향후 추진 계획

- '23. 05.: 한려해상국립공원 공원계획 변경 고시

나. 국립공원공단 한려해상국립공원사무소 청사 건립

- 위치: 사천시 실안동 888번지 일원
- 기간: 2019년 ~ 2022년
- 사업량: 청사신축(부지면적: A=3,176㎡, 건축 연면적 A=1,864.7㎡)
- 사업비: 6,900백만원
- 사업시행자: 환경부(국립공원공단 한려해상국립공원 역무대행)
- 추진상황
 - '19. 04.: 청사 신축을 위한 부지확보 협조 요청(한려해상국립공원사무소)
 - '19. 04. ~ 07.: 협업을 통한 관광인프라 확충 계획 보고 및 업무협약서 체결
 - '19. 08.: 공유재산 심의(행정재산 용도폐지 및 처분) - 원안가결
 - '19. 10.: 부지매각 완료
 - '20. 03.: 실시설계용역 착수
 - '20. 07.: 설계심의
 - '21. 06.: 공사착공
 - '22. 07.: 공사 완료

다. 해양안전교육센터 조성

- 위치: 사천시 실안관광지 내
- 사업량: 해양생태교육센터, 해양레포츠교육센터, 야외생태학습장 조성 1식
- 사업기간: 2020년 ~ 2023년
- 사업비: 21,000백만원
- 사업시행자: 환경부(국립공원공단 한려해상국립공원 역무대행)
- 추진상황
 - '19. 04.: 생태탐방체험시설 조성 검토 보고
 - '19. 07.: 중앙부처(환경부) 방문 협의(1차) → 2020년 당초예산 편성건의
 - '19. 11.: 중앙부처(환경부) 방문 협의(2차) → 예산 미반영
 - '20. 02.: 사업계획 변경 추진(생태탐방체험시설 → 해양안전교육센터)

- '20. 04.: 한려해상 해양안전교육센터 설치 건의(시 → 국립공원공단)
- '20. 11.: 한려해상국립공원 해양안전교육센터 조성 업무 협약
- '21. 02.: 실안관광지 조성계획 결정(변경) 승인 고시
- '21. 04.: 실안유원지 사업시행자 지정
- '21. 04. ~ 10.: 보상계획 공고 및 손실보상 협의
- '22. 06.: 실시계획 인가
- '22. 11.: 기반시설공사(부지정비) 착공

● 향후 추진 계획

- '23. 12.: 기반시설공사(부지정비) 준공

집필자: 관광개발팀장 하 진 건

제4절 관광시설

1. 관광시설

한려해상국립공원 최초, 국내 최장 바다를 지나가는 특화된 사천바다 케이블카는 우리시 해양관광의 메카로 자리매김하여 지역발전을 도모함은 물론 서남부 경남권의 관광산업과 연계되어 지역 균형발전에 크게 기여하고 있다.

또한, 자동차의 간섭으로부터 자유로운 인간 중심의 비토국민여가캠핑장은 도심 속 바쁜 일상에 지친 현대인들이 갯벌에서 불어오는 바닷바람과 함께 행복한 추억을 만들 수 있는 기회를 제공하고, 진닐전망대 주변 잡목 제거 등 수목 정비를 통해 수려한 한려해상 조망권 확보로 관광객들에게 볼거리를 제공하였다.

이외에도 늘어나는 관광객 수요에 부응하고자 삼천포대교 공원에 설치된 수상무대와 거북선 원형모형, 음악분수대 등 각종 관광시설물의 철저한 관리를 통해 우리 시를 찾는 관광객들에게 안전과 편의 제공을 위해 노력하고 있다.

2. 관광시설물 관리

가. 사천바다케이블카

● 기본현황

구분	소재지	용도	사업비	준공일	개통일	비고
사천바다 케이블카	사천시 동서동 일원 (초양도~대방~각산)	궤도	598억원	2018. 7. 6.	2018. 4. 13.	

● 시설개요

- 삭도길이: L=2,43km
- 삭도형식: 자동순환 2선식 1개
- 정류장: 3개소(초양, 대방, 각산)
- 지주(철탑): 5개소
- 캐빈: 10인승 45대(일반 30대, 크리스탈 15대)

● 주차장

구분	소재지	용도	부지면적	준공일	비고
주차장	대방동 492	주차장	15,502㎡	2013. 7. 29.	

- 주차면수: 320면(승용차 309대, 대형버스 11대) ※ 장애인 17대, 임산부 5대
- 보안등 17기, 가로등 30개
- 파고라 3개소, 벤치 10개

나. 삼천포대교공원(면적 27,520㎡)

1) 삼천포대교공원내 화장실

● 기본현황

구분	소재지	용도	부지면적	연면적	준공일	비고
화장실	대방동 681	화장실	6,906 ㎡	290.5 ㎡	2003. 6. 3.	

● 부대시설 현황

- 음수대, 관광안내도, 삼천포아가씨 노래비, 박재삼 시비, 조각작품 5점
- 파고라 5개소, 벤치 38개
- 주차면수: 277대(승용차 250대, 대형버스 27대) ※ 장애인 6면, 임산부 1면
- 가로등 11기, 보안등 25기

2) 1592년 임진왜란 거북선 모형

● 기본현황

구분	소재지	톤수	준공일	비고
거북선 원형모형	대방동 681-2	90톤	2012. 1. 2.	3층 구조

● 거북선 제원 및 전시물 현황

- 제원: 전체(25.6m), 선폭(6.85m), 높이(6.06m)
- 승선인원: 130명(장군 사관 8, 노군 70, 포수 24, 화포장 10, 사수 18)
- 총통전시물: 천자총통 6개, 지자총통 7개, 현자총통 7개, 황자총통 7개, 승자총통 5개, 불랑기 5개
- 포탄전시물: 호준포 5개, 진천뢰 30개, 단석 10개, 조란환 400개, 철환 10개
- 수군모형(10명): 장군 1, 사관 1, 노군 8명
- 기타: TV 4대(40" 1대, 24" 3대, DVD 4대)

3) 음악분수대

구분	소재지	시설현황	사업비	준공일	비고
음악분수대	사천시 대방동 삼천포대교공원 내	음악분수대 1식	2,400,000천원	2015. 7. 13.	

구분	소재지	시설현황	사업비	준공일	비고
화장실	"	화장실, 샤워실	150,000천원	2015. 11. 30.	

● 음악분수대 제원

- 시설개요: 음악분수대 1식(A=314㎡, 저류조 용량 130㎡), 막구조 파고라 3개소, 연주곡 60곡
- 분수대현황(8종): 고사분수, 원형분수, 멀티벡터분수, 원형분수, 칼럼분수, 곡사분수, 안개분수, 트리분수
- 운영시스템: 전기·기계실 1식, 음향설비 1식(방송실, 야외스피커 2개)
- 전기시설: 가로등 11주, 조명등 2주, 연출등 2주, CCTV 2주
- 기타시설: LED 장비 2,500개, 조형말 1개, 음수대 4개소, 조정수 1식

4) 브릿지

구분	소재지	용도	사업비	준공일	비고
삼천포대교공원 브릿지	대방동 681번지 (삼천포대교공원)	보도육교 L=55m, B=4.0m	1,484,336천원	2018. 6. 20	

● 부대시설물 현황

- 보도육교(강교, L=55.0m, B=4.0m)
- 경관조명: 와이어투광등·주탑투광등 각 14개, 보안등 7개, 스텝등 65개
- 엘리베이터 1개소, CCTV 5개소

다. 진널전망대

● 기본현황

구분	소재지	용도	부지면적	연면적	준공일
주1-1		전망대		92.46㎡	
주1-2		전망대		72.38㎡	
주1-3	향촌동 1253-16	계단실	2,100㎡	8.03㎡	1999. 1. 7.
주2		화장실		50.41㎡	
부1		물탱크실		9.08㎡	
계		2동		304.63㎡	

● 부대시설물 현황

- 파고라 3개소(통나무모양 1개, 삼각뿔지붕 모양 2개), 벤치 21개
- 체육시설: 허리돌리기 1식, 다리굽혀펴기 1식
- 조감도 1식
- 보안등 29주

라. 삼천포유람선 관광종합지원시설

● 기본현황

구분	소재지	용도	부지면적	연면적	준공일	비고
주1		화장실	12,608㎡	93.18㎡	2000. 10. 20.	
주2	대방동 765-3	화장실	12,608㎡	108.0㎡	2006. 5. 18.	
주3		주차장		1,406.82㎡	2000. 10. 20.	
주4	대방동 765-15	음수대	3,933㎡	9.08㎡	2006. 5. 18.	
계			16,541㎡	1617.08㎡		

● 부대시설 현황

- 주차정보: 147면(승용차 66대, 대형버스 81대) ※ 장애인 2대
- 가로등 10기, 조정수 1식, 분수대 1식

마. 백운마을화장실

● 기본현황

구분	소재지	용도	부지면적	연면적	준공일	비고
주1	백천동 222-1	공중화장실	766㎡	152㎡	2004. 9. 20.	

● 부대시설물 현황

- 지하수시설 1식
- 주차정보: 19면(승용차 11대, 대형버스 8대) ※ 장애인 2면
- 가로등 1기

바. 실안관광지 주차장

● 기본현황

구분	소재지	용도	부지면적	준공일	비고
주차장	실안동 1234-1	주차장	6,297.9㎡	2006. 6. 23.	

● 부대시설물 현황

- 주차면수: 65면(승용차 36대, 대형 29대) ※ 장애인 3면

사. 만남의 광장

1) 사천 만남의 광장

● 기본현황

구분	소재지	용도	부지면적	연면적	준공일
주1-1		화장실(1층)		160.0㎡	2006. 8. 14
주1-2		기계실(2층)		35.0㎡	
주2	축동면 사다리 30	휴게음식점	9,013.4㎡	64.79㎡	2009. 6. 24
주2		소매점		27.28㎡	
주3		관광안내소		17.28㎡	2013. 12. 12
부1		자동판매기		15.0㎡	2009. 6. 24
계		2동		319.35㎡	

● 부대시설물 현황

- 관광안내도, 네온사인 광고판 2개, 주차안내판 2개, 사각정자 2개소, 파고라 2개소
- 주차정보: 138면(승용차 128대, 대형버스 10대) ※ 장애인 3면, 임산부 2면
- 가로등 3기, 보안등 8기

2) 남양 만남의 광장

● 기본현황

구분	소재지	용도	부지면적	연면적	준공일
주1	신벽동 570	화장실(1층)	16,443㎡	92.02㎡	2019. 12. 26.
주2		소매점(1층)		68㎡	
계		2동		160.02㎡	

● 부대시설물 현황

- 사각정자 5개소, 보안등 15기
- 주차정보: 144면(승용차 118대, 대형버스 6대, 장애인 6면, 경차 14면)

아. 초양도휴게소

● 기본현황

구분	소재지	용도	부지면적	연면적	준공일
주1	늑도동 472	공중화장실	2,782㎡	78.91㎡	2007. 2. 8.
		창고		13.77㎡	
주2-1		휴게소		57.35㎡	2013. 8. 16.
주2-2	탐방안내소	51.50㎡			
계		2동		201.53㎡	

● 부대시설물 현황

- 파고라 1개소
- 보안등 13기
- 주차정보: 53대(승용차 47대, 대형버스 6대) ※ 장애인 2면

자. 광포주차장

● 기본현황

구분	소재지	용도	부지면적	연면적	준공일
주차장	송포동 1386-1, 1387-4, 1388-10	주차장	700㎡		2009. 5. 27.

● 부대시설물 현황

- 주차면수: 24면(승용차 24대) ※ 장애인 2면
- 보안등 3기

자. 포토존

구분	소재지	용도	시설내용	준공일	비고
사천 관광 포토존	사천시 용현면 주문리 사천대교 소공원 내	포토존	데크시설 1식	2009.07.31.	
실안 포토존	사천시 대방동 삼천포 대교공원 주변		전망시설 1개소 정자 1개소, 돌의자	2011.09.06.	
대포항 포토존	사천시 대포동 457-12		조형물 1개소	2020.12.24.	
종포 막구조 (포토존)	사천시 용현면 신촌리 417-2		막구조 2개소 포토존벤치 3개소 일반벤치 2개소	2021.01.27.	
무지갯빛 포토존	사천시 용현면 금문리 379-11		포토존 1식	2022.09.29.	
사천해전 전망데크 포토존	사천시 용현면 금문리 212-3		포토존 1식	2022.12.22.	
실안낙조와 어우러진 포토존	사천시 실안동 1248번지 일원		포토존 1식 경관조명 1식, 파고라 1식	2022.03.08.	
계	7개소				

카. 비토국민여가캠핑장(A=9,105㎡)

● 기본현황

구분	소재지	용도	사업비	준공일	비고
비토국민여가캠핑장	사천시 서포면 비토리산 40번지	야영장	2,650,000천원	2017. 11. 2.	

● 시설개요

- 토기캠핑장: 스토리하우스 3동, 글램핑장 9개소, 음수대 1개소, 화장실 1개소
- 용궁캠핑장: 글램핑장 3개소, 일반야영장 18면, 음수대 1개소
- 자라캠핑장: 일반야영장 10면, 화장실 1개소, 음수대 1개소
- 단체글램핑장: 단체글램핑장 3동
- 부대시설: 관리동(샤워장) 1개소, 어린이놀이시설 1개소

타. 비토 휴게쉼터

구분	소재지	용도	사업비	준공일	비고
데크	서포면 비토리 지내	산책로 L=99.2m	101,430천원	2010. 8. 18.	

파. 별주부전테마파크(A=82,340㎡)

구분	소재지	용도	사업비	준공일	비고
별주부전테마파크	사천시 서포면 비토리 산 40번지 외 6필지	유원지	4,800,000천원	2015. 10.	

하. 전시항공기

번호	설치위치	조명	설치연도	내용	비고
1	공군제3훈련비행단 제1정문	1식	2008. 2. 19.	3대(T - 37C)	대여기간 3년
2	사천휴게소(하)	1식	2009. 9. 13.	1대(T - 37C)	대여기간 3년
3	사천휴게소(상)	1식	2010. 8. 27.	1대(F - 4D)	대여기간 3년

3. 관광시설 사업

가. 계획공모형 지역관광개발사업

- 위치: 사천시 사남면 유천리 908번지 일원
- 사업량: 사천에어로스페이스 에듀케이션파크 활성화 사업 1식
- 사업기간: 2020년 ~ 2024년
- 사업비: 12,000백만원
- 추진상황
 - '20. 03.: 2020년 계획공모형 지역관광개발사업 최종선정

- '21. 09.: 사천시 계획공모형 지역관광개발사업 기본계획수립용역 완료
- '21. 10.: 지방재정투자(道) 심사(조건부 승인)
- '22. 03.: 현장점검에 따른 기본계획 수정안 제출
- '22. 03.: 이동식 홍보체험관 물품구매 시행
- '22. 08.: 과학관 콘텐츠 제작 설치 시행
- '22. 08.: 브랜드 디자인 개발 및 홍보계획 수립 시행
- '22. 11.: 지역관광 굿즈개발 용역 시행
- 향후 추진 계획
 - '23. 06.: 디오라마 제작 설치 착수
 - '23. 08.: 계획공모 경성사업 운영 추진

나. 비토국민여가캠핑장 정비사업

- 위치: 사천시 서포면 비토리 산40번지 일원
- 사업량: 기반시설 정비(A=10,000㎡)
- 사업기간: 2023년 ~ 2024년
- 사업비: 1,800백만원
- 추진상황
 - '22. 08.: 관광자원개발사업 신청
 - '23. 01.: 관광자원개발사업 예산확정
- 향후 추진 계획
 - '23. 05.: 국민여가캠핑장 진입로 정비 공사 착공
 - '24. 12.: 공사준공

집필자: 관광시설팀장 김 중 영

제3장 환경보호

제1절 환경관리

1. 총괄

우리 고장은 수려한 산세, 기름진 농토, 그리고 푸른 바다가 어우러진 한려해상국립공원의 중심도시로 아름다운 자연환경을 지니고 있으나, 최근 도시화와 산업단지 조성, 무분별한 개발로 자연환경이 훼손되고 있으며, 인근 고성군, 하동군의 석탄화력발전소와 대규모 산업단지에서 발생하는 미세먼지 등 광역 대기오염물질로 인해 생활환경도 악화되고 있다.

산업화와 도시의 팽창로 인하여 이미 훼손된 자연을 회복시키는 것도 결코 쉬운 일이 아닌 것으로 환경과 개발이 상호 조화를 이루면서 지속가능한 생태도시로 조성하기 위해 『사천시환경정책위원회』와 민관협력기구인 『사천시 지속가능발전협의회』를 구성 운영하고 있다.

또한, 건강하고 살기 좋은 쾌적한 자연 및 생활환경 조성을 위하여 자연보호 운동 확산, 양질의 상수원 보전을 위한 상수원보호구역 관리와 주변지역 주민지원사업, 청결하고 테마 있는 화장실 조성, 생물 다양성 보전을 위한 야생동물의 보호와 농작물 피해예방 등의 사업을 통하여 생태도시 사천을 만드는데 힘쓰고 있다.

한편, 생활환경 오염예방을 위해 오염물질을 배출하는 사업자의 환경관리 역량을 높이고 오염물질의 배출량을 줄이기 위해 대기, 수질 오염물질 및 폐기물 배출사업장에 대한 관리·감독을 강화하면서 모범 환경관리 업체에 대하여는 자율점검업소로 지정하여 관리하고 있으며, 미세먼지 저감사업으로 노후경유차 조기폐차지원사업, 친환경자동차 보급사업 등을 확대하고 있다.

생활환경이 개방되는 하절기에 빈번히 발생하는 악취, 소음, 먼지 피해민원에 적극적으로 대처하기 위해 한시적으로 감시원을 채용해 지역 오염 감시활동을 강화하고 있으며, 모니터링 결과를 토대로 생활환경을 저해하는 오염원을 체계적으로 관리·감독하고 있다.

2. 상수원관리지역 관리

상수원관리지역은 수질오염과 유해물질로부터 상수원의 수질을 보호하기 위하여 취수장을 기점으로 상류의 수면과 인접 토지를 포함하여 설정된 일정 구역을 말하며, 깨끗한 상수원수를 확보하고 상수원의 오염과 유해물질로부터 보호하여 시민들에게 맑은 물을 공급하기 위하여 지정·관리하고 있다.

상수원관리지역은 상수원보호구역과 수변구역으로 구분하고 있다. 상수원보호구역은 2004년 진양호를 비롯해 2개소에 5.059㎢를 지정 관리하고 있으며, 그 해 진양호를 중심으로 한 덕천강 일대와 완사천이 위치한 곤명면 일부지역을 상수원보호 구역으로 확대 지정하였고, 수변구역은 2006년 12월 곤명면을 중심으로 20.91㎢ 지정하였다.

● 상수원관리지역 지정 현황 (2022. 12. 31. 기준)

보호구역명	지정면적(㎢)	거주민구(명)	취수능력(㎥/일)	위치	
상수원 보호구역	진양호Ⅱ	4,541	3	20,000	사천시 곤명면 금성리,본촌리,성방리, 신흥리,연평리,작팔리,정곡리 일원
	곤명	0,518	-	2,000	사천시 곤명면 정곡리 일원
수변구역	20.91	324	-	사천시 곤명면 삼정리, 은사리, 마곡리, 송림리, 성방리 일원	
계	25.969	327	22,000		

상수원관리지역 관리의 일원화 및 체계적인 관리를 위하여 진양호 상수원보호구역인 금성리, 본촌리 일대에 감시카메라 7대와 홍보용 전광판 3대를 설치하여 상수원 보호구역 내 수질오염행위, 행락, 야영, 어패류를 잡거나 양식하는 행위 등을 실시간으로 감시하여 상수원보호구역관리에 효율성을 기하고 있다.

아울러 낙동강수계 물 관리 및 주민지원 등에 관한 법률에 따라 낙동강수계관리위원회로부터 매년 약 5억원의 재정지원을 받아 상수원관리지역 지정·관리로 재산권 행사 등에 제약을 받고 있는 지역주민의 소득증대, 복지증진 등을 위한 주민지원 사업을 매년 실시하여 상수원 수질보전 정책에 적극적인 주민 참여와 협조를 유도하고 있으며, 2020년부터 사천읍, 축동면, 곤양면 일부지역이 댐주변지역으로 편입됨에 따라 약 1억원의 추가 주민지원 사업비를 확보하게 되었다. 또한, 2022년에는 낙동강수계 특별 주민지원 사업으로 곤명면 완사역 일원 물빛정원 조성사업이 선정되어 상수원관리지역 지역주민들의 소외감을 해소하고 질 높은 생활환경 조성에 이바지 하였다.

● 2022년도 상수원관리지역 주민지원사업 현황 (2022. 12. 31. 기준)

해당지역	사업건수	사업비(천원)	비고
계	15	308,198,000	
곤명면	7	146,909,360	상수원보호구역, 수변구역, 댐주변지역
곤양면	3	63,713,010	댐주변지역
축동면	2	38,653,280	댐주변지역
사천읍	3	58,922,350	댐주변지역

3. 환경개선부담금

환경개선부담금은 유통 소비부문을 대상으로 오염원인자 부담원칙에 의거 오염원인자에게 오염물질 처리비용을 부담토록 하여 오염저감을 유도하고 환경 투자재원을 안정적으로 확보하기 위하여 매년저감장치가 부착되지 않은 경우 자동차에 대하여 1년에 2회(3월/9월) 부과하고 있다. 이렇게 마련한 재원을 통하여 대기 및 수질 환경 개선을 위한 각종 사업비 지원, 환경과학기술 개발비, 환경오염 현황 조사 및 분석비, 환경정책 연구 및 개발비를 지원하여 국가의 지속적인 발전의 기반이 되는 쾌적한 환경조성에 이바지 하고 있다.

● 2022년도 환경개선부담금 부과·징수현황 (2022. 12. 31. 기준, 단위: 건, 천원)

구분	부과		징수		체납		
	건수	금액	건수	금액	건수	금액	
자동차	16,064	434,767	13,574	357,742	82.3	2,490	77,025

4. 공중화장실 문화 정착

우리는 도심곳곳의 공원, 터미널, 체육시설, 시장 등 다중집합장소에 시민들의 편의 도모를 위해 공중화장실 134 개소가 설치되어 있다. 많은 사람이 모이는 다중집합장소에는 수세식 공중화장실이 설치되어 있으며, 공중화장실 청소업무의 효율성 제고와 위생적 관리를 위하여 각 부서 분산 관리로 인해 청소가 미흡했던 시설을 통합하여 청소용역 통합민간위탁을 실시함으로써 공중화장실 청소 및 위생관리를 체계화하였으며, 연 5회 소관부서별로 시설물에 대한 특별점검을 실시토록 하고 있다.

● 공중화장실 설치 현황 (2022. 12. 31. 기준, 단위: 개소)

계	공원	관광지	버스 터미널	시장·상가	유원지	휴게소	항만 유선장	체육시설	가로변 (등산로)	기타
134	36	27	3	10	10	3	6	19	9	11

또한, 아름답고 환경 친화적이고 냄새 없는 화장실 유지관리를 위해 공중화장실 관리인을 대상으로 매월 교육을 실시하여 시민, 관광객의 위생편의 제공과 아름답고 쾌적한 선진 화장실 문화를 조성하였고, 노후 공중화장실이나 간이화장실을 수세식 화장실로 교체하여 청결유지는 물론 편의용품 비치, 시설파손의 즉각적인 조치 등 쾌적한 공중화장실 이미지제고를 위해 노력하였다. 한편, 명절(설, 추석), 봄철, 피서철, 단풍철 등 특별 청결기간을 정하여 집중 점검하여 청결상태를 유지할 수 있도록 하였고, 사천바다케이블카 개통에 따른 관광객의 증가로 삼천포대교공원과 주변에 위치한 화장실은 수시로 청소하여 관광객이 이용하는데 불편함이 없도록 최선을 다하고 있다. 최근 공중화장실 내에서의 성범죄 예방 등 안전한 화장실 사용을 위해 용두공원 등 68개소 여자화장실에 방범용 비상벨, CCTV를 설치 운영하고 있으며, 이용객의 안전과 편의를 위해 매년 설치를 확대할 계획이다.

5. 사천시지속가능발전협의회 구성

우리는 2003년 9월 푸른사천21실천협의회를 통해 사천시의 지속가능한 발전과 쾌적한 환경조성을 위해 노력해 왔으며, 2018년 7월 관련 조례개정을 통해 사천시지속가능발전협의회로 새롭게 출발하였다 사천시지속가능발전협의회는 국제-국가-지자체-시민이 유기적으로 연계된 지속가능발전 이행의 중요성을 인식하고, 지난 15년간의 경험과 성과를 바탕으로 우리시 특성에 맞는 지방 지속가능 목표(L-SDGs)의 수립과 이행을 위한 지방지속가능발전 체계의 성공적인 출범과 추진을 위해 노력하고 있다.

● 사천시지속가능발전협의회 위원 현황

계	당연직	위촉직
30	3	27

6. 환경보전을 위한 자연보호 활동

깨끗한 환경보전과 오염된 자연환경을 회복하기 위하여 시민이 참여하는 현장중심의 자연정화 활동을 추진함으로써 시민의 청결의식을 함양하고 깨끗하고 쾌적한 시가지 환경 조성과 건전한 행락질서 확립에 크게 기여해 왔다. 특히 자연보호사천시협의회는 한려해상국립공원과 MOU를 체결하여 지속적인 봉사활동을 전개하였으며, 일반 자생단체, 학교, 군부대 등의 자발적인 참여 확대로 범시민적 자연보호 실천운동으로 확산시켰다. 또한, 9월 22일 삼천포대교공원에서 진행된 제25회 경상남도지사기 경진대회를 통하여 지역내 화합을 도모하고 자연보호운동의 전국적인 확산 분위기를 조성하는 한편, 친절하고 깨끗한 사천시 이미지를 대내외적으로 알리는데 큰 기여를 하였다. 자연환경보전을 위한 주요활동으로는 명절(설, 추석)맞이 자연정화활동을 도로변, 마을입구, 다중집합소, 시장 등 자연환경 취약지역에 대하여 실시하였고, 2022년 제44주년 자연보호현장 선포 기념식 및 자연정화활동에 300여 명이 참여하여 안으로는 회원들 간의 유대강화 및 교류를 확대하고 밖으로는 자연보호의 인식을 확산하는데 기여하였다.

또한, 우리시 소재 특정도서인 솔섬(악섬), 학섬(학도), 우무섬(우무도), 향기도 등 4개소 및 주변 섬에 대하여 자연보호사천시협의회원 및 한려해상국립공원사무소, 유관기관, 시민단체 150여명이 참여하여 특정도서 및

무인도서 환경정화활동을 실시해 13톤의 바다쓰레기를 처리하였으며, 낚시객 계도 등 섬에 대한 순찰도 병행하여 실시하였다.

7. 2022년 『읍·면·동 깨끗한 환경 가꾸기』 행사

우리시의 쾌적하고 깨끗한 이미지를 제공하고, 자연보호 운동을 범시민적으로 확산·지속해 나가기 위하여 자연보호읍면동협의회 주도로 2022년 읍·면·동 깨끗한 환경 가꾸기 행사를 실시하여 산, 강, 바다, 하천이 살아 숨 쉬는 환경을 조성하고 다시 오고 싶은 우리시를 만드는데 기여하였다.

특히, 사천읍 두량저수지 일대에 대규모로 서식하는 생태계교란식물 가시박 제거 사업을 해마다 추진해오고 있으며, 한려해상국립공원내에 자연환경이 잘 보전되어 있는 무인 특정도서 및 무인 도서에 자연정화활동을 실시하는 등 활동범위를 넓혀가고 있다.

● 읍·면·동 깨끗한 환경 가꾸기 행사 추진 현황

읍면동	일시	장소	참여인원(명)	비고
계		14개소	1,170	
사천읍	10. 12.(수) 10:30	사천체육관	100	
정동면	11. 4.(금) 10:00	정동면복지센터 일원	80	
사남면	10. 12.(수) 10:30	사남면 우천숲 일원	60	
용현면	8. 2.(화) 10:30	거북선체험마을	100	
축동면	9. 16.(금) 10:00	축동스포츠타운 일원	90	
곤양면	6. 22.(수) 10:00	곤양면생활체육시설	60	
곤명면	6. 20.(월) 10:00	곤명생태학습체험장	120	
서포면	4. 20.(화) 10:00	서포농협 주차장	70	
동서동	6. 9.(목) 14:00	늑도 일원	100	
선구동	9. 2.(금) 15:00	새고개길 일원	80	
동서금동	6. 8.(수) 15:00	팔포물량장 일원	100	
벌용동	10. 27.(목) 14:00	청룡사 일원	130	
남양동	8. 5.(금) 05:30	미룡소공원	80	

8. 야생생물 보호 및 관리

기후변화와 도시화로 인한 생물다양성 감소, 고유 생물종 멸종, 서식환경 변화 등으로 야생생물 보호관리 여건이 악화되고 있다. 우리시는 해양성 기후의 영향을 받아 여름은 서늘하고, 겨울은 온화하여 건강한 육상 및 해양 생물종의 다양성을 확보할 수 있는 자연환경을 갖추고 있어 다양한 생물종이 서식하고 있다.

특히, 우리시 진양호 일원 4.5km²에 대하여 멸종위기 1급인 수달의 집단서식지/번식지 보호·관리하고 있으며, 총 3개소/3.18km²를 사천시야생동물보호구역으로 지정·관리 하고 있다.

● 사천시 야생동물 보호구역 현황

고시일	소재지	면적(km)				서식동물
		총면적	산림면적	농경지	기타	
2008. 12. 30.	사천시 곤명면 용산리 산11번지외 70필지	2.6750	2.6750	-	-	멧비둘기, 멧토끼, 꿩, 다람쥐, 노루
2008. 12. 30.	사천시 사천읍 정의리 212-1외 9필지	0.0718	0.0718	-	-	멧비둘기, 꿩, 다람쥐, 딱다구리
2008. 12. 30.	사천시 용현면 구월리 415외 84필지	0.1226	-	-	0.1226	고니, 청둥오리, 쇠오리

또한, 우리시 생물다양성 보전을 위해서는 생물 서식지 보호를 위한 각종 개발사업 사전 환경성검토를 강화하여 무분별한 개발을 예방하고 있으며, 동물보호단체와의 협약을 통해 부상동물에 대한 적극적인 구조 활동으로 종 다양성을 보호하는 한편, 농작물 피해예방을 위한 철망울타리 등의 시설 설치 지원을 확대하고 있다.

매년 유해야생동물로 인한 농작물 피해액 증가로 농작물 피해상황에 대한 면밀한 현장조사를 통해 유해 야생동물의 적극적인 포획활동으로 합리적인 야생동물 개체수 조절과 농작물 피해를 최소화하는데 적극적인 대책과 노력을 기울이고 있다.

특히, 2019년부터 주요 농작물 피해동물인 야생 멧돼지, 고라니 등 주요 유해야생동물 포획시 보상금을 지급하였고, 아프리카돼지열병의 국내 확산예방을 위해 정부차원의 전국적인 야생 멧돼지 포획활동을 펼치고 있다.

● 최근 3년간 유해야생동물(멧돼지, 고라니) 포획 및 피해 현황 (단위: 마리)

구분	2020년	2021년	2022년	비고
멧돼지(마리)	392	426	278	
고라니(마리)	156	284	215	
농작물 피해신고	건수	102	89	96
	금액(천원)	21,453	26,476	41,177

※ 2022년 포획보상금 지급 금액: 89,850천원(멧돼지: 83,400천원/ 고라니: 6,450천원)

집필자: 환경관리팀장 이혜원

제2절 대기보전

1. 총괄

우리시는 항공우주산업의 중심도시로 서부경남 교통의 요지에 위치하고 있다. 차량통행이 많을 뿐만 아니라 석탄화력발전소가 인접 해 있고 국가·일반산업단지가 위치하고 있어 대기오염이 심화 될 수 있는 여건임에도 불구하고 대기오염도는 전국에서 청정한 도시로 손꼽히고 있다. 이와 같은 현상은 대기오염 측정망 운영, 대기배출업소 관리강화, 친환경자동차 보급, 자동차배출가스 저감사업 추진, 비산먼지발생사업장 관리강화 등 대기오염 저감을 위하여 지속적으로 노력한 결과라 하겠다.

2. 대기오염 측정망 설치

2012년부터(구)사천읍사무소에 도시대기측정망을 설치하여 사천시의 황산화물, 질소산화물, 먼지(미세먼지 포함), 일산화탄소, 오존 등 대기오염 농도의 실시간 측정이 가능하였고, 2020년부터는 향촌동행정복지센터 옥상에도 추가로 도시대기측정망을 설치하여 삼천포화력본부 인근 동지역의 대기오염 농도 실시간 측정 또한 가능하게 되었다. 그로인해 시민들이 미세먼지 경보, 오존경보, 황사 등에 더욱 능동적으로 대처할 수 있게 되었다. 측정자료는 한국환경공단에서 운영하고 있는 에어코리아(<http://www.airkorea.or.kr>)에서 측정소별 실시간 측정자료를 공개하고 있어 누구든지 열람 가능하다.

또한, 사남면 방지리 일대 사천일반산업단지와 대규모 점오염원 주변지역의 환경오염 실태 파악을 위하여 이동식 측정망을 운영하여 매 반기별 대기오염 측정을 실시하고 있다.

아울러 고성군 소재 삼천포화력본부에서 배출되는 대기오염물질이 우리시 대기질에 영향을 미치고 있어 한국남동발전주식회사에서는 먼지, 아황산가스 등을 측정할 수 있는 대기오염측정망을 별용동 용강정수장, 선구동 한전사택, 사등동 삼천포변전소, 향촌동 용산초등학교 등 4개소에 설치하여 가동 중에 있고, 2021년부터 고성하이발전소 운영으로 고성그린파워에서 대기질오염측정망을 2개소를 신규 설치하여 전광계시판을 통해 실시간 측정결과를 표출하고 있으며, 측정결과는 참고자료로 활용하고 있다.

3. 대기 배출시설 점검

대기배출업소는 대기오염물질발생량 합계에 따라 1종에서 5종 사업장으로 구분 관리하고 종별 및 최근 2년간의 위반횟수에 따라 등급별 차등 점검하고 있으며, 관내 181개소 중 대기오염 물질 배출 업소 74개소를 대상으로 지도·점검을 실시한 결과 12개소를 적발하여 행정 조치하였다. 또한, 소규모 영세사업장을 대상으로 방지시설 설치비를 2022년 5개소 424백만원 지원하여 대기오염물질 배출을 최소화 함으로써 쾌적한 대기환경 조성에 최선의 노력을 기하고 있다.

● 2022년도 대기배출시설 지도·점검 (2022. 12. 31. 기준, 단위: 개소, 천원)

대상 업소수	점검 업소수	단속실적(행정처분)					고발 (병과)	과태료
		계	개선명령	조업정지	사용중지	경고		
181	74	12	0	0	1	11	10	3(3,600)

※ 중복처분 : 경고 및 과태료 처분 2건

4. 친환경 자동차 등 보급

자동차에서 배출되는 온실가스 및 대기오염물질 감소를 위하여 배출가스 저감사업 및 친환경 자동차 보급 사업을 추진하여 미세먼지 등 저감으로 쾌적한 생활환경 조성에 기여하고 있다.

(2022. 12. 31. 기준)

구분	2022년까지 실적	비고
전기자동차 보급	602대	
노후경유차 조기폐차 지원사업	2,376대	
LPG화물차 지원사업	144대	

구분	2022년까지 실적	비고
어린이 통학차량 LPG차 전환 지원사업	35대	

집필자: 기후대기팀장 성 인 옥

제3절 수질보전

1. 수질보전

우리시의 하천은 대부분이 유하거리가 짧고 유량이 적은 건천으로 농업용수 확보를 위해 하천 상류에 저수지가 설치되어 있어, 강우기를 제외하면 유량이 급격히 감소한다. 따라서 오염물질 유입 시 하천의 수질오염뿐만 아니라, 적조 등 연안의 해양환경에도 미치는 영향이 높아 하천으로 유입되는 생활하수 및 산업폐수 등의 수질오염원관리가 특별히 요구되고 있다. 이에 따라 시는 연안 및 하천의 수질보전을 위하여 동지역은 삼천포공공하수처리시설을, 읍면지역은 사천·용현·곤양·서포·곤명 공공하수처리시설을 설치하여 가동하고 있으며 그 외 작은 마을단위 공공하수처리시설도 연차적으로 설치하고 있어, 사천만의 수질은 더욱 양호해질 것으로 보인다. 하지만 여름 등 집중호우가 내리는 장마철에는 진양호로부터 많은 토사가 사천만으로 유입되어 일정기간 동안 연안 수질이 악화되는 악순환이 거듭되고 있어 이에 대한 대책이 요구되고 있다. 또한, 연안 및 하천에 연접한 수질오염원에 대하여는 중점관리하고 지도점검 시 기술지원을 병행하여 방류수 수질개선을 도모하고 있으며, 부영양화 및 적조원인물질인 총인, 총질소의 규제가 강화됨에 따라 오염도 및 배출량 감소를 위해 개인하수처리시설 및 폐수배출업체 등의 시설개선을 유도하고 있다.

가. 폐수배출시설 점검

수질오염물질을 배출하는 폐수배출업소 111개소를 지도·점검하여 14개소를 적발하였으며 개선명령 및 조업정지 등 행정조치와 더불어 배출허용기준을 초과한 업소에 대하여는 배출부과금을 부과하였다.

● 2022년도 폐수배출업소 지도·점검 (2022. 12. 31. 기준, 단위: 개소)

대상 업소수	점검 업소수	단속실적(행정처분)					고발 (병과)	배출부과금 (천원)
		계	개선명령	조업정지	폐쇄명령	경고		
111	111	14	8	3	-	3	1	4,519

나. 폐수배출업소 기술지원 실시

배출시설 등 환경시설에 대한 자체 안전진단 생활화와 환경오염 유발우려 배출업소의 환경관리상의 문제에 대한 해결방안을 제시함으로써 오염사고를 사전에 예방 하고자 매년 배출허용기준 초과업소 및 기술지원이 필요한 업소를 중심으로 방지시설 운영에 대한 기술지원을 실시하여 환경관리인 및 사업주의 환경의식을 전환시키는데 주력 하고 있으며, 경기 침체 등으로 인하여 지속적인 지원이 요구되고 있다.

다. 자율점검업소 지정 관리

관내에 산재한 대기, 수질 등 오염물질 배출시설을 제한된 행정력만으로 모두 일일이 감시하고 점검하는데 한계가 있을 뿐 아니라 행정비용이 과다하게 소요되고 생활환경 민원처리에 어려움이 있어 왔다. 따라서 자율적인 환경관리

역량을 갖춘 사업장에 대해서는 점검기관의 일률적인 정기점검을 면제하는 자율점검 제도를 운영해, 보다 효율적으로 오염물질 배출사업장을 관리하고 주민의 생활환경 민원에 보다 적극적으로 대처하고 있다.

● 2022년 자율점검업소 지정현황

구분	계	배출시설 규모					비고
		1종	2종	3종	4종	5종	
계	47	-	-	-	10	37	
대기	14	-	-	-	5	9	
수질	25	-	-	-	-	25	
공통	8	-	-	-	5	3	대기 + 수질

라. 개인하수처리시설 관리

“개인하수처리시설”이라 함은 건물·시설 등에서 발생하는 오수를 침전·분해 등의 방법으로 처리하는 시설을 말한다. 개인하수처리시설에는 건물에서 발생하는 모든 오수를 처리하는 오수처리시설과 화장실에서 배출되는 분뇨만 처리하는 정화조가 있다. 하수처리구역 밖에 건축물이나 시설을 설치하는 경우에 오수발생량이 1일 2㎡ 이상 발생하면 오수처리시설을 설치해야하고, 그 이하는 정화조를 설치해야 한다. 개인하수처리시설 관리자는 분뇨수집 운반 업소에 의뢰하여 연간 1회 이상 청소를 실시하여야 하며 항상 처리시설 효율을 정상으로 유지하여 주변 수질오염을 방지하여야 한다. 그리고 오수처리시설이나 정화조를 폐쇄하는 경우에는 개인하수처리시설 폐쇄 신고서를 제출하여야 하며, 시에서 하수도분류사업을 하는 경우에는 사업주관 부서가 일괄로 개인하수처리시설 폐쇄 신고를 하므로 따로 폐쇄 신고를 할 필요는 없다.

● 개인하수처리시설 연도별 준공현황 (단위: 개소)

구분	2018	2019	2020	2021	2022	비고
오수처리시설	65	57	58	52	74	
정화조	144	106	92	113	87	

마. 공공폐수처리시설 운영

수질오염물질이 다량으로 배출되어 연안 수질이 오염되는 것을 방지하기 위하여 사천제1·2일반산업단지, 종포일반산업단지, 사남농공단지, 송포농공단에 공공폐수처리시설을 설치하여 공장에서 배출하는 폐수를 깨끗하게 정화시켜 연안 수질오염을 예방하고 있다. 그리고 종포일반산업단지에는 각 사업장 바닥에 떨어진 각종 오염물질이 우기 시 바다로 방류되는 것을 방지하기 위해 비점오염저감시설을 설치하여 초기 우수에 함유된 오염물질을 제거하고 연안으로 방류하여 수질보전에 기여하고 있다.

● 공공폐수처리시설 및 비점오염저감시설 현황

시설명	위치	처리용량(㎡/일)	설치일자	비고
사천일반산업단지 공공폐수처리시설	사남면 방지리 202	5,700(㎡/일)	2007. 11.	

시설명	위치	처리용량(㎡/일)	설치일자	비고
송포농공단지 공공폐수처리시설	송포동 1539-3	150(㎡/일)	1992. 10.	
종포일반산업단지 비점오염저감시설	용현면 신촌리 340-1	870(㎡/hr)	2018. 6.	

2. 토양환경보전

가. 토양오염도 실태조사

토양환경보전법에 의하여 지역별 토양에 대한 오염도 변화추이 등 종합적인 오염도 실태를 파악하여 적합한 토양보전대책을 수립하고 장래 예측 가능한 토양환경정책을 추진하기 위한 기초 자료를 확보하기 위하여 토양오염이 우려되는 지역에 대하여 매년 토양오염도 조사를 실시하고 있다.

2022년도 토양오염 우려지역 10개소에 대하여 카드뮴 외 21개 항목의 토양오염도 실태조사 결과, 조사지점 전 지역이 우려기준 이하의 수치로 나타났다.

나. 특정 토양오염 관리대상시설 관리

석유류, 유독물 등 토양오염물질을 배출하여 토양을 오염시킬 우려가 있는 시설·장치 등 특정토양오염 관리대상시설을 설치, 운영하는 사업자를 등록 관리하여 토양오염을 예방하고 오염토양을 복원하는데 최선을 다하고 있다.

● 특정토양오염관리대상시설 현황 (2022. 12. 31. 기준, 단위: 개소)

구분	주유소	산업시설	기타시설	유독물
합계	67	18	4	7

집필자: 수질보전팀장 강 연 화

제4절 생활환경

1. 미세(비산)먼지 저감

가. 자동차 배출가스 단속

2022년 등록차량 58,657대의 5%인 3,041대를 단속목표로 총 3,041대 자동차 배출가스 단속을 실시하여 미세먼지 발생 저감 등 도시 대기질 개선에 노력하였다.

● 2022년도 자동차배출가스 단속실적 (2022. 12. 31. 기준, 단위: 대, 천원)

차량등록대수	점검대수	조치내용			과태료 (천원)
		계	개선명령	사용중지	
58,657	3,041	-	-	-	-

나. 비산먼지 저감

비산먼지는 토사석광업, 시멘트 제조·가공업, 운송장비제조업, 공사장 등 188개소의 비산먼지 발생사업장의 신고를 받아 중점적으로 관리하고 있으며, 2022년도에 188개소 중 94개소를 점검하여 12개소에 대해 비산먼지 발생억제시설 설치를 위한 개선명령 및 경고 등 행정 조치하였고, 인근 주민에 대한 피해저감을 위해 저감대책을 수립하여 추진하는 등 비산 먼지 저감에 최선을 다하고 있다.

● 2022년도 비산먼지 단속실적 (2022. 12. 31. 기준, 단위: 개소, 천원)

대상 업소수	점검 업소수	단속실적					고발 (병과)	과태료
		계	개선명령	조치이행명령	경고	사용중지		
188	94	12	3	4	5	0	5	4(2,400)

2. 생활소음 관리

생활소음은 이동행상에 의한 확성기소음, 건설공사장의 건설소음, 소규모 작업장의 작업소음 등 주민생활이 도시화, 산업화 등으로 변화하면서 생활소음배출원이 매우 다양해지고 숫자도 급격히 증가하고 있다.

우리지역의 경우 군용비행장에서 비행연습 시 발생하는 비행소음으로 주민생활에 피해를 주고 있다. 이에 따라 제 3훈련비행단에서는 군용비행장·군사격장 소음방지 및 피해보상에 관한 법률 시행에 따라 주민대표 및 전문가의 의견을 수렴하여 소음영향도 조사를 진행하고 있다.

또한, 피해지역 등을 지속적으로 파악하기 위해 비행장 주변 소음을 측정하기 위하여 2006년부터 사남면 유천, 축동면 양동, 구호, 가산, 축동면사무소, 사천읍 두량마을 등 6개소에 자동소음측정망을 설치하여 항공기 소음영향지역에 대해 지속적으로 모니터링하고 있으며, 측정자료는 한국환경공단에서 운영하고 있는 국가소음정보시스템(<http://www.noiseinfo.or.kr>)에서 측정소별 과거 측정자료를 포함해 누구든지 열람 가능하다.

생활소음으로 인한 민원발생은 주로 하절기에 집중되며, 2022년도에는 176건의 민원을 접수하여 현지조사 후 행정지도를 통해 개선을 유도하였다.

● 2022년도 소음·진동 민원접수 및 처리실적 (2022. 12. 31. 기준, 단위: 건, 천원)

민원발생수	처리결과				고발	과태료
	계	조치명령	사용금지	행정지도		
176	176	4	-	172	-	6(4,600)

3. 가축분뇨 관리

가. 현황

가축분뇨는 소·젓소·돼지·닭 등의 가축에서 배출되는 배설물에 의하여 발생되며, 우유 및 육류소비 증가에 따라 가축분뇨 발생량도 계속 증가 추세에 있다. 가축분뇨는 오염농도가 매우 높고, 질소와 인 등의 영양염류를 다량 함유하고 있어 연안, 호소에 유입되면 적조나 녹조를 초래하게 된다.

우리시의 가축분뇨 발생량은 1일 639톤에 이르고 있으며, 이중 개별 농가에서 퇴비화하여 재활용하고 있는 가축분뇨는 전체의 56%인 359톤이며, 나머지 44%는 가축분뇨공공처리시설 및 가축분뇨 재활용업체에서 수거하여 처리하고 있다.

● 가축분뇨 발생량 (2022. 12. 31. 기준, 단위: 두, m³/일)

축종	사육두수		축산분뇨 발생량(톤/일)			배출원단위 (kg/일.두)
	계	허가대상	신고대상	계	허가대상	
계	188,873	61,623	127,250	639	491	148
한우	19,005	11,388	7,617	241	139	102
젓소	4,421	3,908	513	117	98	19
돼지	47,027	46,327	700	262	254	8
닭·오리	115,315		115,315	14		14
기타 (염소 등)	3,105		3,105	5		5

나. 추진실적

우리시에서는 관내 가축사육농가에 대하여 가축분뇨로 인한 수질오염예방 및 농작물의 피해를 최소화 하고자 가축분뇨 자원화 홍보교육을 실시와 지도점검을 실시하고 있으며, 가축분뇨관리를 소홀히 하여 환경오염 행위를 일으키고 행정절차를 이행하지 않은 축산농가 11개소를 적발하여 조치명령 4건, 개선명령 4건, 과태료 부과 4건, 고발 4건을 처리하였습니다.

또한, 무허가 축사에 대한 적법화를 추진하여 1, 2단계 적법화 대상 119농가에 대해 적법화를 완료하였고, 3단계 적법화를 준비 중에 있습니다

제4장 해양수산

제1절 수산행정

1. 수산여건 및 현황

가. 수산여건

우리 시는 일찍부터 영양염류가 풍부하고 조류가 빠른 천혜의 황금어장 사천만과 삼천포수로의 풍부한 수산자원으로 인하여 어업이 매우 발달하여 왔으며, 수산업은 지역경제의 근간이 되어 왔다.

지형적으로는 리아스식 해안을 이루어 해안선의 총 길이는 204.73km에 달하며, 10개의 유인도와 33개의 무인도가 사천만과 삼천포 수로의 전 측면에 산재해 있어 자연적 방파제 구실을 하고 있을 뿐만 아니라, 수심이 깊어 선박의 출·입항이 용이한 관계로 서부경남 관문 항구로서의 기능을 다하고 있다. 이러한 천혜의 여건으로 인하여 육·해상의 교통이 발달하였고, 통영, 고성, 남해 등 인근 어장과 동중국해, 남해안 등지에서 생산된 어획물을 실은 대·소형 어선들이 입항, 하역, 위판 절차를 거쳐 내륙 소비지로 팔려 나가는 수산물의 집산지가 되었다.

우리 시의 수역은 동쪽으로 고성군, 통영시의 수역과 서북쪽으로 하동군, 서남쪽으로 남해군 수역과 접해 있고, 남강댐과 인근 하천을 타고 육상에서 많은 유기물이 유입되고 있어 먹이생물이 풍부하고, 삼천포 수도와 사천만 일대의 조류는 시속 5~6노트의 빠른 유속을 보이고 있어 수질이 청정하여 다양한 수산생물이 서식하고 있어 일찍부터 수산업이 크게 발달하게 되었다. 또한 타 지역에 비하여 어선어업이 매우 발달하여 어획물의 반입, 어선의 입·출항이 빈번한 관계로 수산물 유통 및 가공 산업과 냉동·냉장산업, 어선 접안시설 및 어선수리 시설 등 부대시설 산업은 크게 발달하였으나, 타 연안 시·군에 비해 바다 면적이 다소 협소하여 증·양식어업은 열세한 실정이다.

나. 수산현황

우리 시는 도시지역 및 도서와 농어촌지역이 병존하는 전형적인 도·농·어촌의 복합형 도시로서 어촌은 지선 어촌계를 중심으로 어업인들이 독자적인 어업활동을 영위하고 있으며, 총 30개 어촌계로 구성되어 있고, 이를 지도·감독하고 지역 수산물의 위판 및 어업인의 편익을 제공하고 있는 수산업협동조합은 2개소(삼천포수협, 사천수협)가 있으며, 주요 수산 현황은 다음과 같다.

① 기본현황(2022년도 기준)

수산가구	수산인구	어가 평균소득	수산물 생산		비고
			생산량	금액	
4,199가구	14,230명	62,780천원	20,553톤	97,449백만원	

② 어업면허 현황

(단위: 건, ha)

구분	건수	면적	주요 수산물
계	110	2,544.57	
마을어업	35	2,063.96	굴, 바지락, 파래 등
양식어업	75	480.61	
소계	54	475.71	
패류양식	42	402.59	바지락, 피조개, 꼬막 등
협동양식	6	64.92	바지락, 피조개, 꼬막 등
어류양식	6	8.2	우럭, 농어, 감성돔, 볼락 등 기타

구분	건수	면적	주요 수산물
정치망어업(죽방렴)	21	4.90	멸치 등 기타

③ 수산물가공업체 현황

(단위: M/T)

업체수	냉동·냉장 생산능력	이유		제빙		저빙		처리방법
		업체수	생산능력	업체수	생산능력	업체수	생산능력	
55	•냉동 759 •냉장 30,293	1	60	7	662	6	2,880	처리동결 및 원형동결 등

※ 제빙·저빙 7개 업체: 냉동·냉장업체 겸업

④ 어항 및 도서 현황

구분	어항				도서수		비고
	계	국가어항	지방어항	어촌정주 어항	계	유인도	
합계	45	1	4	40	43	10	33
읍·면	31	-	2	29	24	4	20
동	14	1	2	11	19	6	13

※ 연육 도서(늑도, 초양도, 비토도) 포함

⑤ 어선 현황

구분	계	동력									무동력
		소계	1미만	1~5	5~10	10~20	20~50	50~80	80~100	100이상	
척수	1,327	1,323	262	757	103	13	101	55	14	25	4
톤수	15208.02	15201.43	184.69	2025.44	874.76	214	3260.93	3315.2	1246	4087	6.59

⑥ 어업허가 현황

계	허가어업				신고어업		წყ시 어선업	어획물 운반업
	근해어업	연안어업	구획어업	내수면어업	해면어업	내수면어업		
1,748	51	1,302	74	3	49	201	201	31

⑦ 어업지도선 현황

선명	선질	총톤수	기관 마력(PS)	진수연월일	승선정원	비고
경남233호	FRP	22톤	디젤기관 520×2기	'96. 5. 15.	12	어업지도 및 불법어업단속용

⑧ 불법어업단속 현황

연도별	구분	합계	무허가어업	어구적제	조업구역위반	포획금지기간 체장 등 위반	삼중자망	기타
총계		680	263	32	43	37	69	295
2010이전		430	2	11	1	23	66	113
2011		24	5	-	-	1	1	22
2012		10	3	-	-	-	-	10
2013		2	-	-	-	-	-	2
2014		16	3	2	4	1	-	6
2015		10	-	-	-	1	-	8
2016		20	1	8	-	-	2	10
2017		24	7	-	8	8	-	9
2018		23	4	-	1	1	-	18
2019		20	1	-	-	-	-	20
2020		27	4	4	5	-	-	14
2021		38	4	-	4	2	-	35
2022		36	1	7	-	-	-	28

⑨ 어선 출·입항 신고소 현황

구분	개소수	근무자	설치장소	비고
계	16			
통영해양경찰서 사천파출소	1	해양경찰	사천시 팔포3길 56-53	
통영해양경찰서 팔포출장소	1	"	사천시 팔포3길 56-45	
통영해양경찰서 서포출장소	1	"	사천시 서포면 거북길 461	
대형신고소	13	지정어촌계장, 어업인	해당 어촌계사무실	

⑩ 수산경영인 현황

(단위: 명)

구분	계	'10이전	2011	2012	2013	2014	2015	2016	2017	2018	2019	2020	2021	2022
계	229	128	3	1	2	8	15	11	22	14	16	3	3	3
어선어업	206	122	2	1	2	6	14	8	16	14	15	1	3	2
양식어업	15	5	1	1	-	2	1	-	4	-	1	-	-	-
내수면	5	-	-	-	-	-	-	1	2	-	-	1	-	-
수산물가공	3	-	-	-	-	-	-	2	-	-	-	-	-	1

⑪ 동력수상레저기구

(단위: 대)

계	모터보트 (선외기)	모터보트 (선내기)	고무보트	수상오토바이	세일링요트	비고
455	323	61	6	59	6	-

⑫ 유어장 현황

명칭	위치	면적(ha)	유형	비고
계	2	19		
비터어촌계 유어장	서포면 비토리	15.5	낚시 등 관광	
다맥어촌계 유어장	서포면 다맥리	3.5	어촌체험마을	

⑬ 자율관리어업공동체 현황

계	마을어업	어선어업	양식어업	복합어업	비고
22	8	12	2	0	

2. 수산물 생산동향

우리 시는 인접 타 시·군에 비하여 수역이 협소한 편이어서 양식어업은 크게 발달하지 못하였으나, 일찍부터 대형 어선을 건조하여 동중국해와 가거도, 제주도 근해 등 먼 바다까지 새로운 어장을 개척하여 조업함으로써 어선어업이 크게 발달하였다.

어선어업은 우리 시의 주 어업으로써, 어선의 대형화와 장비의 현대화 추진에도 불구하고 기후변화와 해양환경 악화 및 자원고갈 등으로 수산물 생산량은 1990년 이후로 점차 감소하고 있는 실정으로 수산자원조성사업과 인공어초시설사업, 바다목장화사업 등을 지속적으로 추진하는 등 자원증강을 위한 노력을 기울이고 있다.

우리 시의 연도별 수산물 생산현황(통계)은 다음 표와 같다.

● 수산물 생산 현황

(단위: 톤, 백만원)

구분	합계		선어		건어		패류		활어	
	수량	금액	수량	금액	수량	금액	수량	금액	수량	금액
2003	34,896	84,843	22,910	28,995	5,711	20,625	2,524	8,984	3,751	26,239
2004	42,490	93,548	32,055	39,340	4,042	16,251	2,498	10,349	3,895	27,608
2005	33,361	95,667	23,509	35,133	4,549	27,979	1,945	9,632	3,358	22,923
2006	47,460	104,365	36,116	37,758	6,011	31,566	1,587	10,169	3,746	24,872
2007	37,013	84,764	29,325	31,178	3,789	23,111	1,081	7,347	2,818	23,128
2008	35,187	89,925	27,023	33,243	4,477	28,044	1,243	7,126	2,444	21,512
2009	41,743	109,437	33,360	48,947	3,907	29,520	2,063	7,663	2,413	23,307

구분	합계		선어		건어		패류		활어	
	수량	금액	수량	금액	수량	금액	수량	금액	수량	금액
2010	40,843	132,652	31,392	52,826	5,636	47,912	1,619	8,118	2,196	23,796
2011	41,813	154,810	31,253	58,411	6,183	51,539	1,059	8,950	3,318	35,910
2012	48,843	144,615	37,656	62,923	7,293	40,466	813	9,308	3,081	31,918
2013	43,788	126,345	32,749	49,442	5,705	43,640	1,107	5,808	4,227	27,455
2014	45,003	166,100	33,121	59,339	7,682	58,343	1,270	9,347	2,930	39,071
2015	42,140	156,110	27,160	47,030	9,850	56,000	2,290	16,740	2,840	36,340
2016	38,807	153,533	23,227	58,558	8,974	49,565	2,719	11,279	3,887	34,131
2017	35,650	148,813	24,204	57,566	6,811	52,861	1,721	9,511	2,914	28,874
2018	35,150	147,813	24,104	57,066	6,611	52,861	1,721	9,011	2,714	28,874
2019	26,538	109,087	19,329	49,883	4,634	32,624	389	3,854	2,186	22,726
2020	31,929	114,330	22,772	43,530	6,438	44,125	384	4,044	2,335	22,629
2021	30,025	98,574	22,170	44,592	4,839	25,434	977	6,768	2,037	21,777
2022	20,553	97,449	14,261	36,029	3,615	31,373	1,990	24,254	687	5,793

3. 어업인력 육성

어촌에 정착할 의욕 있는 청·장년들을 적극 지도·육성하여 어업에 대한 적성과 능력을 높이고, 영어사업기반 조성자금 지원으로 자립영어정착을 촉진시켜 어업 전문 인력의 체계적 확보 유지를 위하여, 2022년 12월말 현재 12,293백만원의 사업비로 어업인 후계자 213명, 전업어가 47명을 육성·지원하였고, 앞으로도 매년 어업인력 육성을 위한 자금을 융자 지원해 나갈 계획이며, 우리 시의 2022년 12월말 현재 어업인력 육성자금 지원현황은 다음 표와 같다.

● 어업인력 육성자금 융자지원 현황

(단위: 명, 백만원)

연도별	구분	어업인후계자육성		전업어가육성		비고
		인원	지원금액	인원	지원금액	
계		213	9,132	47	3,161	
2001까지		89	1,472	16	832	
2002		10	200	1	50	
2003		5	125	2	100	
2004		6	132	1	50	
2005		5	152	1	50	
2006		3	119	-	-	
2007		-	-	1	50	

연도별	구분	어업인후계자육성		전업어가육성		비고
		인원	지원금액	인원	지원금액	
2008		3	135	1	50	
2009		-	-	1	50	
2010		3	125	2	100	
2011		6	249	3	190	
2012		1	30	3	210	
2013		2	50	3	210	
2014		5	363	-	-	
2015		14	1,040	1	100	
2016		16	1,340	1	100	
2017		11	1,070	3	460	
2018		14	1,070	3	360	
2019		14	139	4	199	
2020		1	21	-	-	
2021		3	700	-	-	
2022		2	600	-	-	

4. 귀어·귀촌 활성화

도시민의 어촌 유입을 통한 어촌사회 활력을 제공하고, 귀어를 희망하는 도시민들의 지역사회 융합 및 어촌 정착을 돕기 위한 '귀어업인 창업 및 주택구입 지원사업'을 추진하고 있으며, 우리 시의 2022년 12월말 현재 귀어 창업 및 주택구입 지원 대상자 선정 현황은 다음 표와 같다.

● 귀어 창업 및 주택구입 지원 대상자 선정 현황

(단위: 명, 백만원)

연도별	구분	귀어(창업) 자금		귀어(주택구입) 자금		비고
		인원	지원금액	인원	지원금액	
계		34	8,052	7	450	
2017		3	670	3	150	
2018		2	500	-	-	
2019		4	1,090	-	-	
2020		6	1,200	1	75	
2021		15	3,545	1	75	
2022		4	1,047	2	150	

제2절 자원 조성

우리 시에서는 어업인 소득증대 및 마을앞바다 목장화를 위해 수산 증·양식사업에 심혈을 기울이고 있으며, 우리 시의 연도별 수산증식사업 부분의 투자사업 현황은 다음 표와 같다.

● 수산자원 조성 및 양식 투자사업 현황 (단위: 백만원)

연도별	구분	사업명	세부사업명	사업량	사업비	사업장소	비고
2003	계			8건	830		
	수산자원 조성 및 양식사업	마을앞바다 목장화사업	1개소	50	서포면 다평지선		
		인공해중림조성	5ha	300	신수도, 비토지선		
		해면종묘방류사업	불락 외 2종 453천미	113	관내 해역		
		내수면종묘방류사업	참게 13천미	5	관내 내수면		
	어장환경 보전관리사업	패류살포사업	피조개 10ha	50	서포면 자혜지선		
		어장정화사업	300ha	174	서포면 비토, 다평지선		
		적조방제사업	1식	20	관내 해역		
		불가사리구제사업	395톤	118	관내 해역		
	2004	계			8건	951	
수산자원 조성 및 양식사업		마을앞바다 목장화사업	1개소	50	서포면 선전지선		
		인공해중림조성	5ha	300	신수도, 비토지선		
		해면종묘방류사업	불락 외 2종 453천미	113	관내 해역		
		내수면종묘방류사업	참게 13천미	5	관내 내수면		
어장환경 보전관리사업		패류살포사업	피조개 10ha	50	서포면 다맥지선		
		어장정화사업	299ha	233	서포면 선전·구포, 남양동 송포지선		
		적조방제사업	1식	30	관내 해역		
		불가사리구제사업	425톤	170	관내 해역		
2005		계			6건	1,560	
	수산자원 조성 및 양식사업	어선어초사업	4척	80	관내 해역		
		치어방류사업	돔류 외 4개종 1,200천미	208	관내 해역		
		피조개살포	10ha	50	서포면 다맥지선		
	어장환경 보전 관리사업	어장정화사업	1,300ha	1,037	관내 해역		
		적조방제사업	1식	15	관내 해역		
불가사리구제사업		425톤	170	관내 해역			

연도별	구분	사업명	세부사업명	사업량	사업비	사업장소	비고
2006	계			5건	759		
	수산자원 조성 및 양식사업	종묘방류	992천	140	관내 해역		
		갯지렁이 종묘방류	2,000천	50	비토, 다평지선		
		바지락 및 피조개살포	49ha	167	저도, 늑도지선		
	어장환경 보전관리사업	어장정화사업	300ha	253	관내 해역		
불가사리구제사업		373톤	149	관내 해역			
2007	계			10건	2,995		
	자원조성	수산종묘매입방류	2,122천미	484	관내 해역		
		마을어장개발	35ha	125	실안, 송포(마을어장내)		
		마을앞바다 소득원 조성	1개소	50	저도어촌계		
		양식어장정화	200ha	162	실안, 비토		
		소규모바다목장	1개 권역	1,000	동서동 권역 해역		
		불가사리구제사업	223톤	89	관내 해역		
		어촌체험관광마을조성	1개소	500	대포어촌계		
		체험어장조성	1개소	200	신수어촌계		
		내파성가두리시설	2개소	365	가두리협회		
		양식장 다기능 환경개선장치	2대	20	가두리협회		
	계			9건	1,910		
	2008	자원조성	수산종묘매입방류	3,775천미	410	관내해역	
마을어장개발			13A	30	저도(마을어장 내)		
마을앞바다 소득원 조성			1개소	50	대포어촌계		
양식어장정화			230ha	146	마도, 초양, 선전어촌계		
소규모바다목장			1개 권역	1,000	동서동 권역 해역		
불가사리구제			249톤	99	관내 해역		
자원조사모니터링용역			1개 권역	40	동서동 권역		
체험마을입간판 및 홍보물 제작			2개소	5	다맥, 대포어촌계		
계			7건	2,180			
2009	자원조성	수산종묘 매입방류	1,559천미	438	관내 해역		
		마을어장개발	10ha	15	마도 해역(바지락 종패살포)		

구분 연도별	사업명	세부사업명	사업량	사업비	사업장소	비고
2009	자원조성	마을앞바다 소득원조성	750㎡	50	동서동 산분령 해역(투석)	
		양식어장 정화	200ha	191	관내 어장	
		소규모바다 목장화사업	1개권역	1,056	동서동 권역	
		불가사리구제	240톤	120	관내 해역	
		자율관리어업 육성지원사업	4개소	310	관내	
계		5건	1,819			
2010	자원조성	수산종묘 매입방류	2,119천미	499	관내 해역	
		마을어장개발	20ha	60	신수도, 초양 해역 (바지락 종패살포)	
		소규모바다 목장화사업	1개권역	1,000	동서동 권역	
		불가사리구제	200톤	100	관내 해역	
		자율관리어업 육성지원사업	2개소	160	죽방림, 외출낙시	
계		8건	2,123			
2011	자원조성	수산종묘 매입방류	3,573천미	658	관내 해역	
		마을어장개발	20ha	60	신수도, 조도해역 (바지락, 재첩 종패살포)	
		마을앞바다 소득원조성사업	1개소	50	대포해역(투석)	
		소규모바다 목장화사업	1개권역	1,000	동서동 권역	
		불가사리구제사업	200톤	100	관내 해역	
		자율관리어업 육성지원사업	1개소	100	외출낙시공동체	
		낙시터환경개선사업	1개소	55	관내 낙시터 (환경정화, 오염방지사업)	
		양식어장 자동화시설 장비지원사업	4개소	100	중촌 외 3개소(패각분쇄기)	
계		8건	1,134			
2012	자원조성	수산종묘 매입방류	3,655천미	576	관내 해역	
		마을어장개발	20ha	60	신수도, 저도해역 (바지락, 재첩 종패살포)	
		양식어장정화	231ha	135	관내 어촌계어장	
		불가사리구제사업	106톤	53	관내 해역	
		자율관리어업 육성지원사업	2개소	100	신도, 이동성구획 어업공동체	
		낙시터환경개선사업	1개소	50	관내 낙시터(낙시터 환경정화)	
		인공어초 사후관리	14ha	60	신수도지선 인공어초주변 정화	
		양식어장 자동화시설 장비지원사업	4개소	100	비토 외 3개소(패각분쇄기)	
		계		9건	2,234	

구분 연도별	사업명	세부사업명	사업량	사업비	사업장소	비고
2013	자원조성	계	7건	1,233		
		수산종묘 매입방류	3,453천미	582	관내 해역	
		마을어장개발	10ha	30	다맥어촌계 해역 (고막 종패살포)	
		양식어장정화	264ha	166	관내 신수도, 구포, 중촌 어촌계어장	
		불가사리구제사업	191톤	95	관내 해역	
자율관리어업 육성지원사업	6개소	385	죽방림 공동체 외 5개 공동체			
낙시터환경개선사업	1개소	30	관내 비관리낙시터 (낙시터 환경정화)			
인공어초 사후관리	15ha	60	신수도 장구섬지선 인공어초주변 정화			
계		7건	1,234			
2014	자원조성	수산종묘 매입방류	2,944천미	598	관내 해역	
		마을어장개발	20ha	60	다맥어촌계 해역(피조개 종패살포) 신수도어촌계 해역(바지락 종패살포)	
		양식어장정화	257ha	166	관내 비토, 다맥, 산분령 어촌계 어장	
		불가사리구제사업	196톤	98	관내 해역	
		자율관리어업 육성지원사업	4개소	208	연안자망 자율공동체 외 3개 공동체	
		낙시터환경개선사업	1개소	50	관내 비관리낙시터비토 별학도 지선(낙시터 환경정화)	
		양식어장 자동화시설 장비지원사업	3개소	54	조도 외 2개소 (패각분쇄기 2, 고압세척기 1)	
		계		8건	1,567	
2015	자원조성	수산종묘 매입방류	3,655천미	375	관내 해역	
		마을어장개발	20ha	60	중촌도, 저도 해역 (바지락, 고막 종패살포)	
		양식어장정화	170ha	125	관내 비토, 마도 어촌계 어장	
		불가사리구제사업	86톤	43	관내 해역	
		자율관리어업 육성지원사업	6개소	324	삼천포연근해연승 외 5개 공동체	
		낙시터환경개선사업	1개소	40	관내 비관리낙시터 녹도 지선 (낙시터 환경정화)	
		소규모 바다목장조성사업	1개 권역	400	관내 동서동 해역	
		굴 어장막 현대화지원사업	2개소	200	중항 및 구포어촌계 지선	
		계		9건	2,234	

구분 연도별	사업명	세부사업명	사업량	사업비	사업장소	비고	
2016	계		9건	1,718			
	자원조성	수산종묘 매입방류	3,114천미 (재첩 4.5톤)	471		관내 해역 및 내수면	
		해삼씨뿌림사업	467천미	225		신수도, 저도, 산분령 해역	
		마을어장개발	20ha	60		중촌, 신수도해역 (피조개, 바지락, 종패살포)	
		마을앞바다 소득원조성	20ha	50		구포어촌계 지선 (피조개 종패 살포)	
		양식어장정화	102ha	125		관내 저도, 선전, 비토어촌계 마을어장 포함 공유수면	
		자율관리어업 육성지원사업	3개소	262		사천시 낚시어선업 외 2개 공동체	
		낚시터환경개선사업	1개소	25		관내 비관리낚시터 초양도 지선 (낚시터 환경정화)	
		소규모 바다목장조성사업	1개 권역	400		관내 동서동 해역	
		굴 어장막 현대화지원사업	1개소	100		구포어촌계 지선	
2017	계		11건	7,271			
	자원조성	수산종묘 매입방류	21,767천미	566		관내 해역 및 내수면	
		해삼씨뿌림	214천미	75		마도 지선 해역	
		마을어장개발	바지락 20톤	30		마도 지선 해역	
		마을앞바다 소득원조성	피조개 35,714천미	50		대포 지선 해역	
		양식어장정화	53ha	125		대방, 실안 어촌계 지선해역 및 공유수면	
		자율관리어업육성지원	2개소	220		삼천포낙지연승 외 1개 공동체	
		낚시터환경개선	1개소	32		동서동 마도지선 해역	
		소규모 바다목장조성	1개 권역	400		관내 동서동 해역	
		자원조성 기반시설 유지보강	1개소	75		관내 인공어초 시설지 주변 해역	
해삼서식 기반조성		1개소	310		저도 지선 해역		
가두리시설 현대화		0.25ha	74		서포면 비토 해역		
2018	계		11건	2,657			
	자원조성	수산종묘 매입방류	2,051천미	275		관내 해역 및 내수면	
		해삼씨뿌림	749천미	200		사천시 동서동 신수도 해역	
		친환경배합사료지원	사료량 544톤	935		사천시 서포면 비토 해역	
		마을앞바다 소득원조성	새꼬막 40톤	50		노룡 지선 해역	

구분 연도별	사업명	세부사업명	사업량	사업비	사업장소	비고
2018	자원조성	양식어장정화	30ha	130		구포, 중촌 어촌계 지선해역 및 공유수면
		자율관리어업육성지원	2개소	180		사천시낚시어선업 외 1개 공동체
		낚시터환경개선	1개소	20		사천시 서금동 삼천포 구항
		소규모 바다목장조성	1개 권역	400		관내 동서동 해역
		자원조성 기반시설 유지보강	1개소	20		신수도 연안 바다목장 조성 해역
		해삼서식 기반조성	1개소	300		사천시 동서동 신수도 해역
		가두리시설 현대화	0.5ha	147		서포면 비토 해역
계		12건	7,469			
2019	자원조성	수산종묘 매입방류	6,017천미	646		관내 해역 및 내수면
		친환경배합사료지원	사료량 414톤	1,038		사천시 서포면 비토 해역
		마을앞바다 소득원조성	투석 1개소	50		사천시 서포면 비토 해역
		양식어장정화	90ha	125		비토, 다맥 어촌계 지선해역 및 공유수면
		자율관리어업육성지원	2개소	200		사천시낚시어선업 외 1개 공동체
		낚시터환경개선	1개소	30		사천시 서포면 비토 해역
		면역 증강제 공급	11개소	55		사천시 서포면 비토 해역
		자원조성 기반시설 유지보강	1개소	25		신수도 연안 바다목장 조성 해역
		마을어장개발	바지락 48톤	70		신수도, 저도, 대방 어촌계 지선해역 및 공유수면
		양식장 유기폐기물 스마트 리사이클링 시스템	10대	290		사천시 서포면 비토 해역
친환경부표 공급		1개소	3		사천시 서포면 비토 해역	
계		10건	2,453.5			
2020	자원조성	수산종묘 매입방류	6,564천미	646		관내 해역 및 내수면
		친환경배합사료지원	사료량 547톤	1,330		사천시 서포면 비토 해역
		마을앞바다 소득원조성	투석 2개소	100		대포, 산분령 어촌계 해역
		양식어장정화	90ha	125		비토, 다맥 어촌계 지선해역 공유수면
		낚시터환경개선	1개소	30		사천시 동서동 신수도항 내
면역 증강제 공급	12개소	31.5		사천시 서포면 비토 해역		
자원조성 기반시설 유지보강	1개소	25		신수도 연안 바다목장 조성 해역		

구분 연도별	사업명	세부사업명	사업량	사업비	사업장소	비고	
2021		친환경부표 공급	2개소	36	사천시 서포면 비토 해역		
		양식어장 자동화시설 장비지원	2식	30	사천시 서포면 비토 해역		
		패각처리사업	3개소	100	비토·대포어촌계, 바지락영어조합법인		
	계		9건	1,037.5			
	자원조성	수산종묘 매입방류	4,315천미	568	관내 해역 및 내수면		
		친환경배합사료지원	사료량 460톤	88	사천시 서포면 비토 해역		
		마을앞바다소득원조성	투석1개소, 종패살포1개소	100	비토, 저도 어촌계 해역		
		자율관리어업육성지원	1개소	60	삼천포연안통발		
		낙시터환경개선	1개소	30	사천시 동서동 신수도항 내		
		면역 증강제 공급	12개소	31.5	사천시 서포면 비토 해역		
		자원조성 기반시설 유지보강	1개소	30	동서동 해역 (연안 바다목장 조성 사업지)		
		양식어장 자동화시설 장비지원	2식	30	사천시 서포면 비토 해역		
		패각처리사업	3개소	100	비토·대포어촌계, 바지락영어조합법인		
		계		15건	1,988		
		2022	수산자원 조성 및 양식사업	수산종자 매입방류	3,233천미	568	관내 해역 및 내수면
수산물 배합사료 직불제				사료 388.2톤	106	서포면 비토 해역	
마을앞바다소득원조성	바지락 22톤			41	신수도 어촌계 해역		
자율관리어업육성지원	1개소			80	서포면 비토 해역		
면역 증강제 공급	8어가			22	서포면 비토 해역		
고수온대응지원	6어가			49	서포면 비토 해역		
자원조성기반시설 유지보강	1개소			21	동서동 해역(해중림)		
친환경부표 보급	5개소			36	서포면 비토 해역		
양식장 자동화장비지원	1식			50	관내 연안 해역		
어류선별기 보급지원	1식			250	서포면 비토 해역		
정치성 자동화장비지원	10개소			30	동서동 해역		
패각친환경처리지원	14개소			450	관내 연안 해역		
어장환경 보전관리사업	양식어장정화		136ha	250	관내 연안 해역		
	낙시터환경개선		4ha	30	서포면 비토 해역		

구분 연도별	사업명	세부사업명	사업량	사업비	사업장소	비고
		불가사리구제사업	4톤	5	관내해역	

집필자: 자원조성팀장 박 중 석

제3절 어업지도

1. 현황

우리 시는 어업질서 확립과 수산자원 번식보호 및 어업인 의식전환을 위하여 불법어업 예방을 위한 지도·계몽활동을 지속 추진하는 등 불법어업 근절에 만전을 기하고 있으며, 연도별 어업지도 및 불법어업단속 현황은 다음 표와 같다.

● 불법어업 예방대책 추진현황

추진내용	연도별 추진실적								비고
	계	2016년 이전	2017	2018	2019	2020	2021	2022	
어업인 교육(명)	16,260	13,695	885	820	740	120	202	857명	
반상회보(시보)게재	3회	3회	-	-	-	-	-	-	
어업인 교육	248회	171회	25회	26회	24회	2회	9회	2회	
불법어구 자진반납	50통	50통	-	-	-	-	-	-	

● 불법어업 단속현황

(단위: 건)

구분 연도별	계	무허가 연안복합	무허가 중형기선 저인망	무허가 연안통발	조업구역 위반	삼중자망	기타	비고
계	680	220	32	27	37	69	295	
2010 이전	430	203	11	14	23	66	113	
2011	24	-	-	-	1	1	22	
2012	10	-	-	-	-	-	10	
2013	2	-	-	-	-	-	2	
2014	16	3	2	4	1	-	6	
2015	10	-	-	1	1	-	8	
2016	20	-	8	-	-	2	10	
2017	24	5	-	2	8	-	9	
2018	23	4	-	-	1	-	18	
2019	20	-	-	-	-	-	20	

연도별	구분	계	무허가 연안복합	무허가 중형기선 저인망	무허가 연안통발	조업구역 위반	삼중자망	기타	비고
2020		27	4	4	5	-	-	14	
2021		38	-	-	1	2	-	35	
2022		36	1	7	-	-	-	28	

2. 불법어업 근절대책

우리 시에서는 어업질서 확립을 위한 불법어업 근절을 수산업무의 핵심과제로 삼고 매년 불법어업 예방 활동과 지도·단속에 심혈을 기울이고 있으며, 자원보호에 대한 어업인 의식개혁을 통한 자율관리형 어업 육성에 노력하고 있다.

‘선(先) 지도, 후(後) 단속’을 통해 투명한 행정을 구현하고 불법어업 예방 및 어업인 자율에 의한 준법조업 분위기를 조성하고, 해양경찰서, 수산안전기술원(사천지원), 수협 등 유관기관 및 단체와 유기적인 협조로 어업기술을 보급하고 수산자원보호의 중요성과 안전 조업, 수산시책 및 해양오염방지 그리고 불법어업예방 교육 등을 실시하고 있으며, 어업인 간담회, 불법어업관련 메신저 전송, 어업인 의식 전환활동 등을 통하여 불법어업 예방대책에 적극 노력하여 오고 있다.

집필자: 어업지도팀장 강 명 호

제4절 연안관리

1. 현황

우리 시는 174.3km 리아스식 해안선으로 둘러싸인 내만으로 사천만과 광포만 등 시 관할수역의 북쪽은 수심이 낮고, 갯벌이 넓게 분포되어 있어 갯벌의 자정능력과 원활한 조류소통으로 해수 등급 2등급 이상의 수질을 유지하고 있다.

우리 시와 인접한 고성군 하이면에 위치한 삼천포화력발전소에서 배출하는 온배수의 영향이 삼천포항 주변에 영향을 미치고, 각종 선박의 입·출항과 왕래가 잦은 관계로 선박에서 발생하는 오·폐수로 인하여 오염 부하량이 많은 편이나 외해와 연결되어 있고, 삼천포수도와 창선수도의 빠른 조류의 영향으로 해수의 순환이 원활하여 비교적 깨끗한 해양환경을 유지하고 있다.

그동안 일부 해안이 고수온기 전기 시에는 우려할 정도의 오염현상이 나타나고, 산업단지 조성에 따른 오염물질발생과 기업체 입주에 따른 유입인구 증가로 해양오염원이 많아져 해양오염의 심화가 우려되어 왔으나, 삼천포하수종말처리장의 설치로 이러한 문제점은 완전히 해결되었으며, 특히 삼천포 구항 준설로 인하여 항내 수질 또한 매우 좋아졌다.

● 해양오염원 현황

	구분	수량	주요오염물질	비고
육지 오염원	생활하수	50,449가구	음식물찌꺼기, 합성세제	
	산업체	698개소	폐수, 중금속 등	
	축산가구	1,483가구	축산분뇨	

	구분	수량	주요오염물질	비고
해양 오염원	선박	1,327척	폐윤활유, 빌지, 선박쓰레기	
	수상레저기구	455척	유류, 쓰레기	
	유어장	2개소	오·폐수, 쓰레기 등	
	양식어장	54개소	사료찌꺼기, 어장노폐물	
	수산시설	5개소	산지위판장	

2. 해양오염 예방대책

가. 육지 유입 오염물질 해양유입 방지

해양오염은 육지로부터 유입되는 오염물질이 80% 이상을 차지하고 있으므로, 육지에서 발생한 각종 오염물질이 바다로 유입되지 않도록 하는 것이 해양오염 저감 방안이라 할 수 있다.

우리 시에서는 생활하수의 바다 직유입 방지를 위해 동지역의 생활하수를 종말 처리할 수 있도록 672억원의 사업비를 투입하여 하수관로를 정비하고, 사등동에 1일 43,000톤을 처리할 수 있는 삼천포하수종말처리장을 건설하여 2000년 3월부터 가동 중에 있다.

읍 지역은 1997년에 설계 착수하여 459억원의 투자사업비로 1일 18,000톤의 생활 하수를 처리할 수 있는 사천하수종말처리장을 사남면 방지리에 건설하여 2003년 7월부터 가동 중에 있으며, 면 지역에는 299억원의 투자사업비로 1일(곤양 1,700톤, 서포 700톤)의 생활하수를 처리할 수 있는 하수종말 처리시설을 곤양면과 서포면에 건설하여 2006년에 준공 운영하여 육상 오염물질의 해상유입 차단을 최소화 시키고 있다

오염물질을 배출하는 사업장에 대하여는 정기점검과 수시점검을 실시하여 배출시설의 정상가동을 지도하고 시설점검을 통하여 미비점을 보완토록 함으로써, 산업폐수의 발생저감과 해양유입 방지를 도모하는 등 해양오염예방을 위하여 많은 노력을 기울이고 있다.

또한, 우리 시에서는 육지로부터 바다로 유입되는 오염물질과 바다에서 발생하는 각종 오염물질을 저감하고 유류유출 사고 등 해양오염 사고에 능동적으로 대처함으로써, 쾌적한 해양환경을 보전하여 수산생물 서식환경을 지속적으로 유지하고, 어업인 소득증대를 도모코자, 해양환경보전 종합대책을 수립 시행하고 있다.

해양환경보전 종합대책의 주요 추진 내용을 살펴보면 다음과 같다.

- 삼천포항 수질개선
 - 삼천포항 준설
 - 삼천포항 해저 침적오폐물 인양
 - 깨끗한 삼천포항 가꾸기 운동
- 사천만 생태계 보전
 - 생태계 보전대책 없는 매립, 간척사업 추진지양
 - 축산시설 기준강화 및 축산분뇨 퇴비화
 - 바다정화사업
- 갯벌 보전대책
 - 갯벌 실태점검
 - 갯벌 보전세력 육성지원

- 간척, 매립 등 공유수면 이용억제
- 직조 방제대책
 - 직조방제용 황토 확보
 - 직조피해 예방 어업인 교육
 - 인력 및 장비확보
- 해양오염사고 대응태세 확립
 - 해양오염 예찰강화
 - 해양오염사고 예방 지도·교육
 - 신속한 방제태세 확립
 - 해양오염사고 발생 시 사고대책 본부설치 운영
- 시민자율 해양오염 예방활동
 - 바다환경 명예감시원 위촉 운영
 - 친해, 친수협의회 구성 운영
 - 해양환경보전 기동반 편성운영
- 선박발생 폐유수거 처리 대책
 - 폐유저장 시설의 확충
 - 폐유 해양투기 방지지도 계몽 활동
- 방치폐선 처리대책
 - 폐선발생 상황조사
 - 폐선 처리장 확충 및 이용지도
- 해안변 정화활동
 - 해안변 정비 공공근로사업 대대적 추진
 - 학생자원봉사 해안변 정화활동 참여 유도
 - 푸른바다 가꾸기 및 바다청소의 날 행사 추진
 - 1사 1아름다운 연안 가꾸기 운동 실시
- 생활오수발생 저감대책
 - 물 아껴 쓰기, 합성세제 덜 쓰기, 음식물 찌꺼기 줄이기 운동 전개
 - 홍보물 제작 배포 및 마스크를 통한 시민홍보 활동 강화
- 육상 부유물 및 쓰레기 해양유입 방지
 - 하천 정화활동 전개
- 산업폐수 및 축산폐수 관리
 - 폐수 배출시설 정상가동 지도점검
 - 무허가 배출업소 단속 및 시설점검
 - 축산분뇨 처리실태 점검
 - 영세 축산시설 밀집지역 축산폐수 처리시설 확충 등

나. 항만준설

해저에 퇴적된 육지발생 오염물질과 선박폐기물이 항내 수질을 악화시키는 원인이 되고 있어, 삼천포항 관리청인 경상남도에서는 많은 사업비를 들여 삼천포항 침적폐기물정화사업 및 준설사업을 계획해오고 있으며, 삼천포 구항은 2012~2013년간 사업비 20억원을 투자하여 준설 18,900m³를 완료 하였고 앞으로도 지속적으로 해저 퇴적오염물 처리와 수심확보를 위하여 항만준설에 투자할 계획이다.

다. 선박 폐기물관리 및 처리

선박에서 발생하는 오염물질은 폐유, 빌지, 슬러지 등 유성 폐기물과 선상 생활과정에서 나오는 분뇨와 음식찌꺼기, 일반쓰레기 등이다. 이들 오염물질은 선박에서 항해 중 해상에 투기하거나 자체 처리하고 있어 해양오염을 유발시키고 있다.

우리 시에서는 선박폐유로 인한 해양오염을 방지하기 위해 삼천포수협 위판장과 늑도항, 신항항, 대방항, 대포항에 폐유수거 저장시설을 설치 운영하고 있으며, 삼천포수협에서는 면세유 공급 시 폐유를 회수해오지 않는 어선에 대하여는 면세유 공급을 중단하는 등 해양환경보전을 위한 노력을 기울이고 있다.

라. 해안쓰레기 수거

바다에 버려진 쓰레기수거 처리는 물론, 오염물질의 항내 투기를 예방지도 하기 위해 우리 시 보유 어업지도선을 수시 운항하면서 해양환경순찰을 실시하고, 해안변 정비 공공근로사업, 해양쓰레기 정화사업, 어업폐기물 처리사업 등을 지속적으로 실시함으로써 깨끗한 해안경관을 유지보전 하는데 많은 노력을 기울이고 있으며, 수시로 쓰레기 발생 우심해안을 조사하여 지역 자원봉사 단체, 환경보호 단체, 유관 기관 등의 협조를 받아 해안변을 비롯한 해저 청소를 지속적으로 추진하는 등 쾌적하고 깨끗한 바다를 가꾸어 나가기 위한 해양 환경보전 활동에 만전을 기하고 있다.

우리 시의 해양오염방지용 보유기자재 현황은 다음 표와 같다.

● 해양오염 방지 기자재 보유현황

기관·단체별	기자재 보유 현황			비고
	오일펜스(m)	유처리제(ℓ)	유흡착포(kg)	
계	3,287	10,026	6,006	
사천시	200	432	610	자체보관
경상남도 항만관리사업소 사천담당	960	2,620	925	"
사천해양경찰서	100	3,402	3,606	"
삼천포수산업협동조합	1,227	1512	250	"
해양환경공단 마산지사 사천사업소	200	2052	540	"

3. 어업기반 조성

우리 시에서는 어로시설 현대화, 어항시설 구축 등 어업기반 조성사업을 대대적으로 추진하고 있으며, 우리 시의 연도별 주요투자사업 현황은 다음 표와 같다.

● 어업기반 조성 투자사업 현황

(단위: 백만원)

연도별	구분	사업명	세부사업명	사업량	사업비	사업장소	비고
2004	계			7개소	1,830		
	어항구축사업	지방어항개발		2개소	1,200	동서동 ~ 늑도항 외 1개소	
		어촌정주어항개발		5개소(155m)	630	중포항 외 4개소	
2005	계			10개소	3,230		
	어항구축사업	지방어항개발		3개소	1,900	늑도, 대포, 중항항	
		어촌정주어항개발		7개소	1,330	광포항, 낙지포항, 산분령항, 신소항, 안도항, 검도항, 구랑항	
2006	계			9개소	4,082		
	어항구축사업	지방어항개발		3개소	2,582	중항, 늑도, 대포항	
		어촌정주어항개발		6개소	1,500	초양항, 실안항, 광포항, 갯섬항, 상촌항, 중항항	
2007	계			10개소	1,797		
	어항구축사업	지방어항개발		1개소	297	늑도항	
		어촌정주어항개발		9개소	1,500	마도항, 정복개항, 중촌항, 검도항, 상촌항, 산분령항, 광포항, 구우진항, 신도항	
2008	계			9개소	1,840		
	어항구축사업	지방어항개발		1개소	300	대포어항	
		어촌정주어항개발		8개소	1,540	선전항 외 7개소	
2009	계			4개소	1,160		
	어항구축사업	연안정비사업		1개소	460	서포면 비토리	
		어항개발사업추진		3개소	700	서포면 선전항 외 2개항	
2010	어항구축사업	어촌정주어항 시설확충사업		2개소	500	마도항, 미룡항	
2011	어항구축사업	어촌정주어항 시설확충사업		3개소	995	선진항, 하봉항, 저도항	
2012	어항구축사업	어촌정주어항 시설확충사업		1개소	253	선진항	
2013	계			8개소	7,035		
	어항구축사업	어촌정주어항 시설확충사업		1개소	200	저도항	
		어항 유지관리 및 수선		6개소	721	신수 · 구우진 · 삼천포 · 중방항 등	
연안정비사업	선진 ~ 신촌간 연안정비사업		670m	6,114	용현면 신촌 · 송지리	해안도로 660m	

연도별	구분	사업명	세부사업명	사업량	사업비	사업장소	비고
2014	계			13건	3,140		
	어항시설 확충사업	어촌정주어항 시설확충사업		2개소	467	저도항, 중촌항	
		연안정비사업	선진 ~ 신촌간 연안정비사업		804m	2,000	용현면 선진 · 신촌리
2015	계			13건	3,035		
	어항 유지 보수사업	부잔교 설치사업		4개소	333	신소항, 검정항, 하봉항, 중포항	
		어항 유지관리 및 수선	어항시설 수선		6건	340	구포항, 삼천포항, 내구어장진입로,
2016	계			16건	3,373		
	어항시설 확충사업	어촌정주어항 시설확충사업		4개소	500	저도항, 중촌항, 마도항, 선진항	
		연안정비사업	선진 ~ 신촌간 연안정비사업		437m	2,000	용현면 신촌리
2017	계			18건	2,690		
	어항 유지 보수사업	부잔교 설치사업		6개소	490	실안항, 갯섬항, 구포항, 팔포어항구, 주문항, 안도항, 대포항	
		어항 유지관리 및 수선	어항시설 수선		2건	45	삼천포항
2018	계			5,517			
	어항시설 확충사업	어촌정주어항 시설확충사업		4개소	700	저도항, 중촌항, 마도항, 선진항	
		연안정비사업	선진 ~ 신촌간 연안정비사업		437m	1,538	용현면 신촌리
2019	계			9개소	1,100		
	어항 유지 보수사업	부잔교 설치사업		9개소	1,100	구랑항, 구우진항, 중촌항, 미룡항, 대구항, 삼천포항(서동구역), 삼천포항(팔포구역), 모래항, 삼천포항 팔포어항구	
		어항 유지관리 및 수선	어항시설 수선		2건	35	삼천포항, 검도항
2020	계			5개소	1,000		
	어항시설 확충사업	어촌정주어항 시설확충사업		5개소	1,000	중포항, 선진항, 중촌항, 마도항, 저도항	
		연안정비사업	선진 ~ 신촌간 연안정비사업		437m	280	용현면 신촌리
2021	계			6개소	1,100		
	어항 유지 보수사업	부잔교 설치사업		6개소	1,100	중항항, 마도항, 저도항, 낙지포항, 산분령항, 신항항	
		어항 유지관리 및 수선	어항시설 수선		6건	310	하봉항, 갯섬항, 삼천포항, 신수항, 송포항, 구랑항
2022	계			12건	1,385		
	어항시설 확충사업	어촌정주어항 시설확충사업		12건	1,385	중포항 외 11개소	

연도별	구분	사업명	세부사업명	사업량	사업비	사업장소	비고
		연안정비사업	선진~신촌간 연안정비사업	437m	2,665	용현면 신촌리	
		어항 유지 보수사업	부잔교 설치사업	4개소	494	중촌항, 대포항, 모례항, 삼천포구항	
		어항 유지관리 및 수선	어항시설 수선	13개소	973	신수항 외 12개소	
계				5,467			
2019		어항시설 확충사업	어촌정주어항 시설확충사업	10건	2,440	하봉항 외 9개소	
		연안정비사업	선진~신촌간 연안정비사업	807m	2,361	용현면 신촌리	
		어항 유지 보수사업	부잔교 설치사업	3개소	295	검도항, 선진항, 저도항	
		어항 유지관리 및 수선	어항시설 수선	7개소	371	다맥항 외 6개소	
계				6,441			
2020		어항시설 확충사업	어촌정주어항 시설확충사업	5건	1,147	갯섬항 외 4개소	
		연안정비사업	선진~신촌간 연안정비사업	807m	4,394	용현면 신촌리	
		어항 유지 보수사업	부잔교 설치사업	3개소	436	하부포항, 하봉항, 삼천포항	
		어항 유지관리 및 수선	어항시설 수선	5개소	464	구포항 외 4개소	
계				6,441			
2021		어항시설 확충사업	어촌정주어항 시설확충사업	2건	1,019	다맥항 외 1개소	
		연안정비사업	선진~신촌간 연안정비사업	A = 21,016㎡	2,722	용현면 신촌리	
		어항 유지 보수사업	부잔교 설치사업	2개소	174	대방항, 미룡항	
		어항 유지관리 및 수선	어항시설 수선	3개소	204	검정항 외 2개소	
계				4,757			
2022		어항시설 확충사업	어촌정주어항 시설확충사업	5개소	900	선진항 외 4개소	
		연안정비사업	선진~신촌간 연안정비사업	A=21,016㎡	3,054	용현면 신촌리	

집필자: 어촌개발팀장 조 현 범
해양보전팀장 손 지 숙

연도별	구분	사업명	세부사업명	사업량	사업비	사업장소	비고
2022		어항 유지 보수사업	부잔교 설치사업	2개소	200	주문항, 종포항	
		어항 유지관리 및 수선	어항시설 수선	6개소	603	저도항 외 5개소	

제5절 해양레저

1. 현황

주5일제 근무 정착과 국민 소득 향상 등에 따른 관광객들의 다양한 욕구 증대로 해안을 효율적으로 개발·이용하여 해양관광도시 면모 일신 및 지역경제 활성화와 어업의 소득창출 기회를 제공하고자 함.

2. 주요사업

가. 사천 남일대 명승지 주변 정비사업

- 사업개요
 - 위치: 사천시 남일대길 54 외(남일대해수욕장 일원)
 - 사업기간: 2015. ~ 2019.(5년간)
 - 사업량: 1식(남일대 행정봉사실·화장실 리모델링, 산책로 개설, 스카이워크 등)
 - 사업비: 3,000백만원(국비 1,500, 도비 450, 시비 1,050)
- 추진상황
 - '14. 09.: 사업계획 수립
 - '14. 10.: 지방재정 투·융자 심사
 - '16. 03 ~ 12.: 기본 및 실시설계용역
 - '16. 12.: 사업발주 및 착공
 - '18. 06.: 최치원테마산책로 1(백사장 ~ 코끼리바위), 스카이워크 강구조물 준공
 - '19. 06.: 최치원테마산책로 2(백사장 ~ 남일교), 스카이워크 준공
 - '19. 09.: 총괄분사업 준공
 - '20. 12.: 사업정산

나. 모례(신항) 자연재해위험개선지구 정비사업

- 사업개요
 - 위치: 사천시 향촌동 모례·신항 마을 일원
 - 사업기간: 2021. ~ 2026.(6년간)
 - 사업량: 잠제설치 1식, 호안 및 월파벽 설치, 관거개량 등

- 사업비: 21,200백만원

● 추진현황

- '20. 1.: 지구 지정 타당성조사 용역 완료
- '20. 5.: 지구 지정 및 지형도면 고시
- '21. 9.: 기본 및 실시설계 용역 착수
- '22. 3.: 주민설명회 개최
- '22. 8.: 사전설계 검토 심의(기본설계)
- '23. 3.: 사전설계 검토 심의(실시설계)
- '23. 4.: 건설기술심의(경상남도)
- '23. 4.: 기본 및 실시설계 용역 완료
- '23. 6.: 사업착공
- '26. 5.: 사업준공

다. 어촌체험마을 조성 및 운영

마을명	준공년도	사업(운영)내용	총사업비
서포면 다맥마을	2006. 9.	종합관광안내소, 해안산책로, 주차장, 갯벌 체험시설 등	
서포면 비토마을	2021. 1.	체험관광객에게 어촌체험·휴양공간 및 프로그램 제공, 농수산물 판매, 숙박, 농·어가 음식 등 서비스 제공	

3. 레저시설 및 기구등록, 교육현황

가. 마리나항 시설 현황

- 규모: 42척(수상 22척/육상 20척)
- 면적: 40,000㎡
- 소재지: 사천시 해안관광로 339

나. 동력수상레저기구

(단위: 대)

총등록수	모터보트 (선외기)	모터보트 (선내기)	고무보트	수상오토바이	세일링요트	비고
455	323	61	6	59	6	

다. 해양레저프로그램교육

(단위: 천원, 명)

연도별	교육내용	사업비	교육인원	비고
2010	요트이론 및 안전교육, 시뮬레이션, 딩기·크루저요트 실습 및 승선체험, 바나나보트 체험	20,600	515	
2011	요트이론 및 안전교육, 시뮬레이션, 딩기·크루저요트 실습 및 승선체험, 바나나보트 체험	24,000	637	

연도별	교육내용	사업비	교육인원	비고
2012	요트이론 및 안전교육, 딩기요트 실습, 크루저 요트 세일링 체험	18,000	457	
2013	요트이론 및 안전교육, 딩기요트 실습, 크루저 요트 세일링 체험	22,000	734	
2014	요트이론 및 안전교육, 크루즈요트·딩기요트 체험	22,000	2,285	
2015	요트이론 및 안전교육, 크루즈요트·딩기요트 체험	24,000	2,433	
2016	요트이론 및 안전교육, 크루즈요트·딩기요트 체험	24,000	2,499	
2017	요트이론 및 안전교육, 크루즈요트·딩기요트 체험	24,000	2,706	
2018	요트이론 및 안전교육, 크루즈요트·딩기요트 체험	20,000	2,724	
2019	요트이론 및 안전교육, 크루즈요트·딩기요트 체험	20,000	2,250	
2020	코로나19 방역지침(사회적 거리두기) 준수(교육 미실시)	-	-	
2021	요트이론 및 안전교육, 크루즈요트·딩기요트 체험	20,000	2,000	
2022	요트이론 및 안전교육, 크루즈요트·딩기요트 체험	20,000	2,000	

집필자: 해양레저팀장 이상은

제5장 민원교통

제1절 민원관리

1. 민원담당

가. 배경

시민의 권익을 보장하고 행정의 투명성과 공정성 확보로 시민우선 행정을 펼치기 위하여 민원을 법령이 정하는 바에 따라 신속·친절·공정·정확하게 처리하고 불편사항을 적극적으로 수렴, 시정에 반영 해결하고 있다.

민원처리기간 단축 마일리지제 운영 및 친절마인드 자세 확립으로 시민 위주의 능동적 민원행정 실천과 매주 목요일 야간 여권 발급, 가족관계등록업무의 완벽추진, 정부24 확대 운영 실시로 어떤 민원 이라도 언제 어디서나 누구나 쉽게 이용할 수 있도록 시민을 위한 능동적 민원 행정을 실천하고 있다.

특히, 2022년 정보공개 종합평가에서 최우수기관으로 선정되어 행정의 투명성 제고와 고객만족 민원서비스 향상을 위해 노력하고 있다.

나. 민원인

행정기관에 대하여 처분 등 특정한 행위를 요구(민원사항을 신청)하는 개인·법인·단체를 말한다.

다. 민원사무

민원인이 행정기관에 대하여 처분 등 특정한 행위를 요구하는 사항에 관한 사무를 말하며, 그 현황은 다음과 같다.

- 허가·인가·특허·면허·승인·지정·인정·추천·시험·검사·검정 등의 신청
- 장부·대장 등에의 등록·등재의 신청 또는 신고
- 특정한 사실 또는 법률관계에 관한 확인 또는 증명의 신청
- 법령·제도·절차 등 행정업무에 관한 질의 또는 상담형식을 통한 설명이나 해석의 요구
- 정부시책이나 행정제도 및 운영의 개선에 관한 건의
- 기타 행정기관에 대하여 법률적, 사실적으로 가능한 특정한 행위를 요구하는 사항

라. 고충민원

행정기관의 위법·부당하거나 소극적인 처분(사실행위 및 부작위를 포함한다) 및 국민의 권리를 침해하거나 국민에게 불편 또는 부담을 주는 민원을 말한다.

마. 복합민원

하나의 민원목적을 실현하기 위하여 관계법령 등에 의하여 다수의 관계기관 또는 관계부서의 허가·인가·승인·추천·협의·확인 등을 거쳐 처리되는 민원사무에 대하여는 처리 주무 부서를 지정하고 그 부서로 하여금 관련기관 또는 부서 간 협조를 통하여 민원사무를 일괄처리 하는 것을 말한다.

2. 민원사무 처리 상황

● 민원접수처리현황 (단위: 건)

연도	구분	계	고충민원	단순민원	복합민원	즉결기타	즉결제증명
2022		170,403	4,864	28,566	4,096	10,981	121,896

● 창구민원 처리현황 (단위: 건)

연도	구분	계	가족관계등록민원	주민등록	본인서명	인감	건축물대장	지적민원	도시계획	자동차등록 등
2022		540,347	123,684	287,669	4,694	60,369	7,342	21,032	1,421	34,136
분포도(%)		100	22.9	53.2	0.9	11.2	1.4	3.9	0.3	6.3

● 여권발급현황 (단위: 건)

연도	구분	계	10년 복수	5년 복수	5년 미만 복수	1년 복수	1년 단수
2022		3,754	2,734	563	452	0	5
분포도(%)		100	72.83	15.00	12.04	0	0.13

● 불가, 반려, 취하민원 현황 (단위: 건)

실과소별	2021년				2022년				비고
	계	취하	불허가	반려	계	취하	불허가	반려	
계	867	614	40	213	824	565	36	223	
기획예산담당관	0	0	0	0	0	0	0	0	
공보감사담당관	0	0	0	0	0	0	0	0	
혁신법무담당관	0	0	0	0	0	0	0	0	
행정과	1	1	0	0	1	0	0	1	
주민생활지원과	113	61	0	52	104	42	1	61	
노인장애인과	8	5	3	0	6	1	1	4	
여성가족과	104	2	0	102	61	1	0	60	
세무과	0	0	0	0	1	0	1	0	
회계과	0	0	0	0	1	0	1	0	
문화체육과	4	4	0	0	3	3	0	0	
관광진흥과	2	1	0	1	6	4	1	1	
환경보호과	14	14	0	0	10	10	0	0	
해양수산과	18	17	1	0	37	33	2	2	
민원교통과	11	11	0	0	8	8	0	0	
정보통신과	0	0	0	0	1	1	0	0	
재난안전과	0	0	0	0	0	0	0	0	
도시과	0	0	0	0	4	0	1	3	

실과소별	2021년				2022년				비고
	계	취하	불허가	반려	계	취하	불허가	반려	
건축과	491	423	32	36	393	376	11	6	
건설과	11	11	0	0	5	5	0	0	
도로과	3	3	0	0	1	0	1	0	
도시재생과	0	0	0	0	0	0	0	0	
우주항공과	0	0	0	0	1	0	0	1	
산업입지과	4	4	0	0	7	6	0	1	
지역경제과	48	40	0	8	65	50	0	15	
녹지공원과	9	7	2	0	10	9	1	0	
토지관리과	4	1	1	2	4	2	2	0	
보건소	5	3	0	2	72	7	0	65	
농업기술센터	3	3	0	0	5	2	0	3	
평생학습센터	0	0	0	0	0	0	0	0	
환경사업소	3	3	0	0	5	2	3	0	
상하수도사업소	11	0	1	10	13	3	10	0	

3. 민원 후견인제 시행

민원행정의 지속적인 개혁과 성과 거양을 위하여 각종 규제완화 조치와 첨부서류 감축, 시장실 개방, 현장방문 확대 등 공무원의 자세가 크게 변화하여 긍정적인 성과가 나타나고 있으나, 법규와 절차가 까다롭고 복잡하여 민원인이 행정기관을 방문하여 수시로 보완 사항 처리과정 등을 문의하여야 하는바 민원인을 대변하여 부서별 주무팀장 또는 담당팀장을 민원인의 후견인으로 지정하여 다수기관 관련, 복합민원 및 10일 이상 소요되는 유기한 민원에 대하여 그 처리과정 및 추진상황을 대행하여 민원인의 궁금증을 해소하고 처리부서에 독려 복잡한 민원을 신속하고 명쾌한 처리 등으로 신뢰받는 행정풍토를 정착시키기 위하여 민원후견인제를 실시하고 있다.

4. 어디서나 민원처리제(FAX민원) 확대 시행

민원인의 편의를 도모하기 위하여 정보통신망을 이용한 민원의 접수, 처리, 교부 등을 민원인이 증명처리기관에 직접 찾아가지 않고도 가까이 있는 다른 행정기관(행정기관, 대학, 농협 등)에 민원을 신청하고 원하는 행정기관에서 처리 결과를 받을 수 있는 민원처리 제도로서, '96. 9. 2일부터 전국 일제히 시행하고 있으며, 대상민원은 토지이용계획확인원 외 210여 종으로 지방행정기관, 중앙행정기관, 농업협동조합 등에서 발급함으로 민원인의 경제적, 사회적 비용 절감과 신속한 민원처리로 행정의 신뢰도가 증진되고 있다.

● 처리현황 (단위: 건)

신청	처리	교부	발급
6,448	1,736	5,679	15,332

5. 행정정보 공개

시민의 알 권리를 보장하고 시민의 시정참여와 시정운영의 투명성을 알리고자 우리시에서는 사전정보 공표목록 및 행정정보공개 목록을 시 홈페이지에 게시하여 시민에게 널리 제공될 수 있도록 행정정보 공개제도를 운영하고 있다.

● 행정정보공개 처리현황 (단위: 건)

연도	구분 청구건수	처리현황				미결정	기타 취하 등
		소계	전부공개	부분공개	비공개		
2022	1,736	1,257	1,100	107	50	0	478

6. 주민등록관리

주민등록은 행정기관이 그 관할 구역 내에 주소 또는 거소를 둔 주민을 등록토록 하여 주민의 거주사항과 이동 실태를 관리하고 행정사무의 원활한 수행과 국가 인적자원 관리에 능률을 기함과 동시에 사회의 안정 질서를 유지하기 위한 제도이다.

또한, 주민등록업무는 인적자원 관리를 위한 주민등록관리, 주민등록번호 부여, 주민 등록 등·초본 발급 등 법적인 사무 외에 각종 통계의 기본 요소로서, 다양한 민원편의 행정을 제공하는 업무이다.

- 2022년도 한해 주요 추진사항을 요약하면 아래와 같다.
 - 주지와 주민등록의 일치를 위한 주민등록 사실조사를 시행하여 신고정리 2,827건, 직권정리 250건 등 주민등록 제반 사항을 정리하였다.
 - 취약계층, 사망의심자, 장기결석 및 학령기 미취학아동, 장기 거주불명자 등을 중점으로 시행하였으며 정부24를 이용한 디지털 비대면조사와 방문조사를 병행하였다.

7. “정부24” 온라인 민원서비스(www.gov.go.kr)

정부24는 대한민국의 모든 수혜서비스, 민원업무, 정책정보 등 24시간 365일 온라인에서 한 번의 방문으로 안내받고 열람 신청·발급할 수 있는 통합된 정부서비스이다.

- 정부서비스: 정부서비스는 대한민국 중앙행정기관, 공공기관, 지방자치단체가 제공하는 서비스를 12개로 분류하여, 총 92,000여 건의 서비스 제공
- 민원서비스: 민원사무처리규정의 5,300여 종 민원에 대해 안내받을 수 있으며, 전입신청 등 3,000여 종의 민원을 온라인으로 처리
- 정책정보: 정책정보는 중앙행정기관, 지방자치단체, 공공기관 등 정부기관의 주요 소식 및 정책정보, 운영 시스템 등을 제고하는 서비스

집필자: 민원팀장 지 연 옥

제2절 가족등록관리

1. 가족관계등록 사무와 관련한 민원 처리현황

가. 신고서 처리현황

(단위: 건)

구분	계	출생	사망	혼인	이혼	개명	등록기준지변경	기타
합계	4,489	470	1,177	312	231	47	360	1,892
시청	1,895	133	568	160	142	15	133	744
사천읍	784	93	140	76	35	5	53	382
정동면	391	126	92	31	12	4	28	98
사남면	411	85	111	27	23	6	35	124
용현면	209	23	77	11	6	4	36	52
축동면	235	2	31	2	4	4	14	178
곤양면	173	2	47	1	2	7	20	94
곤명면	210	2	47	2	6	0	23	130
서포면	181	4	64	2	1	2	18	90

나. 제증명 발급현황

(단위: 건)

구분	계	가족관계등록 사항별 증명서	신원조회 회보
합계	122,177	120,640	1,537
시청	60,558	60,104	454
사천읍	20,278	20,100	178
정동면	6,778	6,682	96
사남면	16,764	16,640	124
용현면	5,436	5,313	123
축동면	708	587	121
곤양면	3,593	3,477	116
곤명면	3,181	3,040	141
서포면	4,881	4,697	184

집필자: 가족등록팀장 이 명 순

제3절 교통행정

1. 교통여건

빠르게 변화하는 현대 도시문제의 가장 큰 난제로 떠오르는 것은 교통문제 해결에 관한 것이다. 교통난, 교통사고, 교통공해 등을 총칭하는 “교통문제”는 일반적으로 도시 구조적 문제에서부터 교통수요와 공급 간의 부조화, 교통 시설의 운영기술 및 교통 문화 수준 등 복합적인 요인에서 비롯된다. 이와 같은 관점에서 우리시의 교통문제를 살펴보면 대전~통영 간 고속도로, 남해안 고속도로의 사천 나들목에서 함안 산인까지의 6차선 및 8차선 확장으로 광역교통체계는 양호한 편이나, KIA와 산업단지의 종업원과 유동인구의 증가로 배춘삼거리 교차로 국도3호선(진주→사천) 직진차량과 국도 33호선(사천→고성·통영)좌회전 진입차량으로 교통체증이 유발되고 있는 실정이다. 우주항공청 설립 등 항공우주도시로 자리매김하는 우리시 관문의 역할이 더욱 중요해진 만큼 조속한 도로확장이 필요한 상태이다.

국토교통부와 한국교통안전공단이 매년 전국 229개 시군구를 대상으로 운전행태, 보행행태, 교통안전 3개 영역, 18개의 평가지표를 조사해 발표하는데 우리시는 운전 및 보행행태 부문이 대폭 개선된 것은 물론 안전띠 착용율이 96.23%로 시지역 평균 78.70% 보다 17.53% 높은 수준으로 나타났다. 특히 횡단보도 횡단 중 스마트기기 사용률이 1.45%로 시 지역 중 가장 높은 점수를 받았다. 또한 보행안전 향상을 위한 불법주정차 단속강화 및 문자알림 서비스와 함께 문화지수 향상을 위한 사고 취약구간 분석 및 시설개선을 위한 노력도 좋은 평가를 받았다.

이로 인해 사천시는 전국 229개 지자체 중 개선율이 가장 높은 지자체로 교통문화개선 우수 지자체로 선정됐다. 자동차 보유대수는 2021년 58,685대에서 2022년 60,011대로 연평균 약 2%의 증가율을 보이고 있으며, 2022년 12월말 현재 차종별 구성비는 승용차 46,757대 77.9%, 승합차 1,814대 3%, 화물차 11,163대 18.6%, 특수차 277대 0.4%이고 인구(112,496명) 1인당 자동차 보유대수 0.5대이며 세대(54,395세대)당 자동차 보유대수는 1.1대이다.

2. 교통현황

● 차량등록현황

(2022. 12. 31. 현재)

계	승용차	승합차	화물차	특수
60,011	46,757	1,814	11,163	277

● 운수업체 현황

(업체수/대수)

구분	계	시내버스	전세버스	택시		화물자동차			대여사업 (렌트카)	특수여객
				업체	개인	일반	개별	용달		
업체수	374	2	4	7	1	43	108	202	3	4
대수	1,658	31	133	168	325	296	108	202	377	18

● 자동차관리사업 및 운송알선사업체 현황

(단위: 개소)

계	해체재 활용업	정비업				중고자동차 매매상사	여객터미널	운송 알선사업
		소계	종합	소형	전문			
164	4	107	22	3	82	31	3	19

● 주차시설 현황 (단위: 개소)

계		노상		노외		건축물 부설	
개소	면수	개소	면수	개소	면수	개소	면수
8,376	128,499	31	1,462	75	6,796	8,270	120,241

● 주차 금지구간 현황 (단위: 개소)

계		읍·면지역		동지역	
구간	거리(km)	구간	거리(km)	구간	거리(km)
61	24.14	24	9.59	37	14.55

● 주·정차 금지구간 현황 (단위: 개소)

계		읍·면지역		동지역	
구간	거리(km)	구간	거리(km)	구간	거리(km)
45	21.50	23	6.46	22	15.04

3. 대중교통대책 추진

가. 시내버스

● 현황

업체수	인가대수	운행계통	운행회수
2	31	155	771

● 추진사항

- 2016. 8. 26일 완료된 시내버스 노선개편 용역 결과에 따라 민원해결 및 지역특성에 맞는 시내버스 노선개편 완료, 2017. 1. 1일부터 신노선 운행

● 버스요금

- 시민들의 대중교통 편익을 위하여 시내버스 단일요금제를 시행하고 있으며, 버스요금은 어른 1,500원, 중고등학생 1,000원, 초등학생 750원이다.(2020.12.31. 현재)

● 편의시책 추진

- 시내버스시간표와 노선도를 제작하여 시 전역 버스승강장 339개소 부착
- 버스정보시스템 홈페이지 구축: 사천시청 홈페이지에서 모바일과 PC로 버스출발 도착 정보 및 노선정보 등 제공
- 버스정보안내기(BIT) 46개소 유지 보수

나. 택시

● 현황

업체(지부)수			운행대수			종사자수		
계	개인	업체	계	개인	업체	계	개인	업체
8	1	7	493	325	168	532	325	207

● 추진사항

- 영업용택시 선진화를 위하여 택시 외부표시통일(1996. 6. 1.부터 시행), 개인택시 운행부제 통합(1996. 1. 1.부터 시행) 추진하였으며, 업체택시 부제(일반6부제, 개인5부제) 통일로(읍·면지역, 동지역) 지역간 종사자 간의 갈등 해소에 적극 대처
- 2013. 3월에는 전 택시에 신용 및 교통카드결제시스템을 설치

● 택시요금

- 영업용 택시의 적자 해소를 위해 2019. 4. 11.부터 기본요금을 2,800원에서 3,300원으로 인상

● 편의시책 추진

- 택시기사의 안전운행으로 인한 교통사고 감소, 승객의 안전을 위하여 택시 업체에 영상기록장치를 설치토록 지원하여 차량에 부착운영하고 있음
- 택시 통신비 및 문자서비스 지원을 통한 택시 이용객의 편의 향상

다. 희망사천택시

● 추진배경

- 희망사천택시는 민선6기 송도근시장의 공약사업으로 대중교통 미 운행 및 과소 운행지역의 교통편의 제공을 위한 버스의 대체 교통수단으로 2015. 6. 1.부터 5개 마을인 곤명면 용산·작팔·구물·만지마을과 곤양면 포곡마을 운행을 시작으로 2016. 1. 1.부터 서포면 조도·구랑마을로 확대하였고, 이용객의 만족도가 높아 희망사천택시의 추가 운행 지역 신청을 받아 현재 7개 읍면 33개 마을로 확대 운영 중이다.

● 운행현황

- 7개 읍·면 33개 마을(사천읍 텃골·자포실, 정동면 가곡·침곡, 사남면 사촌·대산, 축동면 반용·갯골, 곤양면 포곡·묵실·석문·동촌·고동포, 곤명면 용산·작팔·구물·만지·송림·마곡·은사·옥동·삼정·초량·연평·신산, 서포면 구랑·조도·조교·중촌·검섬·후포·제비·동섬) 운행 중이며,
- 마을별 월 평균 150회 정도로 운행하고 있으며, 이용 요금은 1,000원으로 시내버스 미 운행지역의 교통 불편을 해소하고 있다.

● 추진계획

- 대중교통 소외지역 주민의 교통편의 제공 및 경제적 부담 완화와 고령자의 사회활동증가로 문화생활 증진에 기여하고 있으며, 향후에도 교통 불편지역에 지속적으로 확대·운영할 계획이다.

4. 여객운송질서 확립

도·농 통합 시 출범에 따라 도시형 운송체계와 농촌형 운송체계가 상당한 차이가 있어 운송제도를 개선 통합하여

시민불편을 해소하고자 시내버스 노선연장, 택시부제 일원화, 운송요금 개선 등 다각적인 대중교통 운송질서를 개선하였으며, 개선제도의 정착을 위해 운송사업자 교육 및 운전자 지도 단속을 통하여 운송체계를 정착시켰으며, 우리 시의 여건에 합당한 운송체계를 구축하는데 노력하였고, 앞으로 계속하여 대중교통 불편사항을 개선 발전시켜 선진교통 문화도시를 이룩하는데 전 행정력을 경주하여야 할 것이다.

● 운송사업자 현황 (업체수/차량대수)

구분	계	시내버스	전세버스	택시		화물자동차			대여사업 (렌트카)	특수여객
				업체	개인	일반	개별	용달		
업체수	374	2	4	7	1	43	108	202	3	4
대수	1,673	33	133	168	325	296	108	202	390	18

● 여객자동차운수사업법 위반차량 (단위: 대)

구분	위반행위법 계	밤샘주차	부당요금	승차거부	복장미착용	기타
계	300	158	1	2	0	90
2013	26	25	0	0	0	1
2014	38	5	0	0	0	33
2015	22	12	0	0	0	10
2016	18	16	0	0	0	2
2017	47	38	0	0	0	9
2018	60	33	1	2	0	24
2019	60	16	0	0	0	10
2020	13	13	0	0	0	0
2021	16	15	0	0	0	1
2022	7	7	0	0	0	0

집필자: 교통행정팀장 안 미 영

제4절 교통지도

1. 주정차 질서

급속도로 증가하는 차량으로 주차공간이 부족하여 시가지 상가주변 도로에 불법주정차 행위가 성행되고 있으며, 불법주정차로 인하여 인도 없는 도로에서는 시민들의 보행에 불편이 있으며 교통사고 위험과 교통체증을 유발시키고 있다.

특히, 사천읍 시장주변 및 삼천포 용궁수산시장, 선구동 중앙상가 등에는 불법 주정차로 인하여 극심한 교통체증을 겪고 있다. 이에 우리시에서는 불법주정차로 인한 교통체증을 최소화하기 위하여 현장 단속반 2개반 4명을 편성하여 주정차금지 구간을 순회하며 기동 단속을 실시하는 한편 무인단속카메라 39대 및 차량탐재형 이동식카메라 2대를 상습

불법 주정차금지 구역에 운영하여 불법주정차 행위를 지속적인 계도·단속하고 있으나, 기초질서 의식 결여와 차량 운전자들의 비협조로 주정차 질서가 정착되지 않고 있는 실정이다.

● 주차시설 현황 (2022. 12. 31. 현재)

합계		노상		노외		건축물부설		비고
개소	면수	개소	면수	개소	면수	개소	면수	
8,373	127,798	31	1,462	72	6,095	8,270	120,241	

● 불법주차단속 및 과태료 부과징수 (단위: 천원)

연도별	구분 단속대수(대)	부과		징수		비고
		건수	금액	건수	금액	
계	64,092	64,092	2,387,937	52,117	1,878,161	
2014	6,107	6,107	231,304	4,851	173,285	
2015	8,212	8,212	295,764	6,173	216,424	
2016	9,097	9,097	330,592	7,403	266,429	
2017	11,811	11,811	451,469	9,944	365,678	
2018	10,880	10,880	407,107	9,544	348,317	
2019	9,611	9,611	356,389	7,141	251,974	
2020	8,374	8,374	315,312	7,061	256,054	
2021	8,973	8,973	381,230	7,274	261,552	
2022	9,312	9,312	351,643	7,196	259,295	

● 주차시설 확충 (개소/면수)

읍면동	주차장명	면수	운영형태						비고
			공영		민영				
			노상 유료	노외 무료	노외 유료	노외 무료			
계	103개소	103개소/ 7,557	11/ 309	20/ 1,153	2/ 171	49/ 4,748	13/ 713	8/ 463	
사천읍	사천읍시장 앞 주차장	42	42						
	평화복개천 주차장	25	25						
	평화지구 주차장	22	22						
	제일의원 옆 주차장	45	45						
	구동성초등학교 앞 주차장	21		21					
	사천여고 옆 주차장	15		15					

읍면동	주차장명	면수	운영형태						비고
			공영				민영		
			노상		노외		노외		
			유료	무료	유료	무료	유료	무료	
	산성공원4차로 주차장	150	150						
	농협연합 주차장	25					25		
	구암 주차장	68					68		
	사천공항 SK주차장	40					40		
	사천공항 주차장	301					301		
	사천노외 주차장	35					35		
	정의유료 주차장	30					30		
사천읍	사천체육관 내 주차장	38			38				
	사천읍행정복지센터 주차장	81			81				
	읍지구대 내 주차장	30					30		
	사천여고 내 주차장	30					30		
	수양공원 주차장	25	14		11				
	평화1리노 외 주차장	16					16		
	농협중앙회 주차장	50					50		
	사천종합 운동장	82			82				
	평생학습센터 주차장	27			27				
	신버스정류장 주변도로주차장	26	26						
사남면	사천시 첨단항공우주과학관	38			38				
	공단1 주차장	250			250				
	공단2 주차장	178			178				
	초전공원 주차장	79			79				
	선진공원 내 주차장	211			211				
용현면	조명군총 내 주차장	75			75				
	사천시청 청사 내 주차장	488			488				
	서택지구테마공원 내 주차장	39			39				
축동면	만남의광장 주차장	133			133				
	길평 주차장	45			45				
곤양면	곤양 주차장	20					20		

읍면동	주차장명	면수	운영형태						비고
			공영				민영		
			노상		노외		노외		
			유료	무료	유료	무료	유료	무료	
곤양면	맥사마을 공동주차장	37			37				
곤명면	완사노외 주차장	60			60				
	봉명산시립공원 주차장	29			29				
서포면	서포시장 내 주차장	49			49				
	별주부전테마파크 노외주차장	64			64				
정동면	한보훼미리타운(2차) 옆 노상주차장	25	25						
	반룡공원 주차장	7			7				
	항공우주테마공원 주차장	110			110				
동서동	동동북개천 주차장	21	21						
	용궁수산시장 주차장(2층포함)	98			98				
	청널공원 주차장	34			34				
	동서동주민센터 주차장	7			7				
	삼천포전통수산시장 주차장(서부주차장)	118			118				
	유람선착장 주차장	170	23		147				
	삼천포 유료주차장(서동)	23			23				
	대방진굴항 주차장	15			15				
	제일제빙 앞 대형주차장	18			18				
	수협 활어회센터 주차장	106			106				
선구동	수협 선어 주차장(수협 2층)	54			54				
	삼천포대교공원 주차장	278			278				
	케이블카 대방역사 주차장	318			318				
	실안관광지 주차장(실안소공원)	165			165				
	초양휴게소 주차장(초양탐방센터)	51			51				
	농협(중)삼천포지점 앞 주차장	17	17						
	삼천포천 주변 주차장	102	102						
	선구 주차장	11			11				
	문화예술회관 주차장	266			266				
	농협공판장뒤 중앙상가 주차장	73			73				

읍면동	주차장명	면수	운영형태						비고
			공영				민영		
			노상		노외		노외		
			유료	무료	유료	무료	유료	무료	
선구동	망산공원 주차장	12			12				
	용궁수산시장 노상주차장	35	35						
	용궁수산시장 부설주차장(해경 옆)	23	23						
동서금동	축협삼천포지점 주변 주차장	27	27						
	목전빌딩 주변 주차장	25		25					
	팔포매립지 주차장	80		80					
	팔포금흥교 주차장	80		80					
	성창수산 주변 주차장	74		74					
	팔포 무료주차장	162			162				
	동금우편취급소 주변 주차장	23		23					
	보건위생과~한국전력지역 주차장	87		87					
	동서금동사무소 앞 주차장	13		13					
	동금동 동아 주차장	15				15			
	농협공판장 앞 노상유료주차장	34	34						
	노산공원 주차장	11			11				
별용동	하안피부과 주변 주차장	18	18						
	통창공원 주차장	37			37				
	사천시청소년문화센터 주차장	60			60				
	삼천포체육관 주차장	96			96				
	공설운동장~용강주공@ 지역주차장	52		52					
	2호광장~교육청 지역주차장	137		137					
	삼포@ 주변 주차장	10		10					
	삼천포종합운동장 주차장	33			33				
	벌리동늘푸른 주차장	22				22			
	신동아 주차장	14				14			
	1주차장(삼천포종합운동장)	174			174				
	2주차장(사천시실내수영장)	272			272				
사천문화원	17			17					

읍면동	주차장명	면수	운영형태						비고
			공영				민영		
			노상		노외		노외		
			유료	무료	유료	무료	유료	무료	
별용동	용두공원 주차장	78			78				
	벌리 공영주차장	31			31				
	별용동행정복지센터 주차장	35			35				
향촌동	남일대해수욕장 주차장	232			232				
	신항만길 주차장	186		186					
	한국파크빌 주변 주차장	10		10					
남양동	백천사 주차장	125					125		
	임내 노외주차장	43					43		
	호국공원 주차장	29			29				
	모충공원 주차장	17			17				
	광포 주차장	22			22				

● 주·정차금지구역 지정

구분	도로명	주정차금지구간	거리(km)	비고
사천시	총계	45개 구간	21.50	
읍면지역	소계	23개 구간	6.46	
사천읍	시가지도	사천시 사천읍 정의리 사천읍시장(뚜레주르제과점 ~ 사천축협 150m) 강한의원 ~ 사천축협(300m) (금지시간: 평일 08:00 ~ 20:00, 공휴일제외)	0.45	읍면 지역 20개 구간 6.46km
	시가지도	사천시 사천읍 상록아구찜 ~ 사천읍 사척야식(20:00 ~ 08:00, 주차허용)	0.16	
	시가지도	사천시 사천읍 사천초등학교 ~ 사천읍사무소	0.165	
	시가지도	사천지구대~시장1길 입구	0.1	
	시가지도	사천읍 사천여자중학교 진입로	0.3	
	시가지도	사천읍 119안전센터 진입도로	0.2	
	시가지도	사천중학교 입구 ~ 정의삼거리	1.1	
	시가지도	사천읍 사천새마을금고 ~ 송화식당	0.10	
	시가지도	사천읍 잉크이야기 ~ 김밥천국	0.075	
	시가지도	사천읍 서일아파트 삼거리 ~ 배춘리 구암 삼거리	0.43	
	시가지도	사천읍 수석리 270-9 일원(하나병원 옆길)	0.076	
	역사동길	사천읍 LG베스트샵 ~ 사천볼링센터	0.32	

구분	도로명	주정차금지구간	거리(km)	비고	
정동면	시가지도	정동면 고읍리 소재 부경사우나 앞	0.13	읍면 지역 20개 구간 6.46km	
	시가지도	사천시 정동면 고읍리 대흥그랜즈맨션 ~ 넥센타이어앞	0.15		
사남면	시가지도	사남면 유천리 대우푸르지오 앞 삼거리 ~ 빵파네 앞 삼거리	0.25		
	시가지도	사천시 사남면 영덕물회 ~ 태양유전 앞 삼거리	0.76		
	시가지도	사천시 사남면 파리바게뜨 ~ 영덕물회	0.48		
	시가지도	사천시 사남면 조동삼거리 ~ 조동사거리	0.24		
	시가지도	사천시 흥한에르가 1차 정문 진입도로	0.10		
용현면	진산로	용현면 농협 농기계수리센터 앞 ~ 용현지구대	0.13		
곤양면	곤양로	곤양면 양지다방 ~ 곤양시장	0.30		
곤명면	곤수로	곤명면 정곡사거리 ~ 금성로 사거리	0.24		
축동면	서삼로	축동면 길평리 만남의 광장 입구	0.20		
동지역	소계	22개 구간	15.04		
동서동	국도3호	대방동 삼천포대교 접속교 ~ 창선대교	3.10		동지역 18개 구간 15.04km
	시가지도	사천시 서동 문화가스 ~ 동남아빌라	0.15		
	시가지도	사천시 서동 서부치안센터 ~ 동서동 주민센터 앞	0.05		
	시가지도	사천시 서동 수산시장 앞	0.26		
	시가지도	사천시 서동 서부시장 주변(우리은행 ~ 수협활어위판장)	0.52		
	노을길	실안 아르떼리조트 ~ 해안관광로(160m), 실안 산분령낚시터 ~ 노을길(870m)	1.30		
	시가지도	대방동 각산삼거리 ~ 남해군창선경계	3.20		
	시가지도	대방동 각산사거리 ~ 대교장어	1.30		
	노을길	실안 서커스 ~ 실안해안도로	1.50		
	선구동	지방도 1003호	선구동 선구신호대 ~ 해태거리		
동서금동	팔포3길	팔포3길 삼다도 전복집 ~ 금홍교	0.235		
별용동	시가지도	사천시 벌리동 홈플러스 ~ 코아마트 앞 (20:00 ~ 06:00, 주차허용)	0.105		
	주공로	벌리동 성모약국 ~ 주공2단지 입구	0.6		
	문선1길	벌리동 삼천포공고 후문	0.15		
	시가지도	벌리동 김내과의원 ~ 로얄빌라	0.11		
	시가지도	별용동 코아마트 ~ 동림교사거리	0.55		
	시가지도	삼천포제일중학교 정문 일원	0.10		
	강청길	주공로 101 삼성생명 앞 도로	0.055		
남양동	시가지도	사천시 남양동 남양중학교 ~ 아주주유소	0.50		
	시가지도	사천시 죽림동 소재 아리안 아파트 앞	0.15		

구분	도로명	주정차금지구간	거리(km)	비고
남양동	시가지도	남양동 남양현대아파트 정문 진출입로	0.05	동지역 18개 구간 15.04km
향촌동	시가지도	향촌동행정복지센터 ~ 한마음병원	0.57	

◎ 주차금지구역 지정

구분	도로명	주정차금지구간	거리(km)	비고
사천시	총계	61개 구간	24.14	
읍면지역	소계	24개 구간	9.59	
사천읍	시가지도	사천읍(구)보림의원 ~ 읍내지구대(파출소) ~ 현대목욕탕	0.40	읍면지역 24개 구간 9.59km
	시가지도	사천읍 공군부대 정문 ~ 성모병원 ~ 사천교	1.90	
	지방도1002호	사천읍 공군부대후문 ~ 천주교성당 ~ (구)시청2청사 입구	0.36	
	시가지도	사천읍 덕천모텔 ~ 숯불구이'궁' ~ 사천팔각회	0.30	
	시가지도	사천읍 사천공항입구 ~ 수석5리 사거리	0.45	
	시가지도	사천읍 사천초등학교 ~ 자영고삼거리	0.80	
	시가지도	사천읍 시장입구 ~ 새마을금고 ~ 숯불구이'궁'앞	0.30	
	지방도1002호	사천읍 구 시청사거리~사천운동장 앞	0.50	
	시가지도	사천읍 영신주유소~사천시장~사천초등학교	0.50	
	시가지도	사천읍 사천여고~박재본 정형외과	0.20	
	시가지도	사천읍 천주교성당~농협중앙회~박재본 정형외과	0.46	
	시가지도	사천읍 축협판매장~사천단위농협	0.15	
	국도33호	사천읍 수석5리 사거리~사천여고 오거리~평화 삼거리	0.53	
	사주길	사천읍 사주길 11 ~ 38(서울설령탕 ~ LK골프연습장)	0.50	
	역사동길	사천읍 역사동길 35 ~ 46(홀인원스크린골프 ↔ 탑가라오케)	0.11	
	정의길	사천읍 정의길 35 ~ 37(로또게임랜드 ↔ 대박노래주점)	0.087	
	역사동길	사천읍 역사동길 62 ~ 진삼로 1477-10 (해오름노래연습장 ↔ 유토피아빌딩)	0.11	
	진삼로	사천읍 진삼로 1477-47~1467(린스가요방 ↔ 공감라이브)	0.11	
정동면	시가지도	정동면 동성초교 후문 ~ 청구아파트 후문	0.30	
	시가지도	정동면 동성초등학교 ~ 대원카센터	0.30	
사남면	지방도1001호	사남면 병둔사거리 ~ 삼성초등학교	0.15	
	사천대로	사남면 월성교차로 ~ 리가아파트 앞	0.21	
	진삼로	사남면 리가아파트 ~ 월성삼거리	0.36	
곤양면	국지도 58호	곤양면(구)서울의원 ~ 남문삼거리	0.50	

구분	도로명	주정차금지구간	거리(km)	비고
동지역	소개	37개 구간	14.55	
동서동	지방도 1003호	대방동 대방사입구 ~ 삼천포대교 기념공원	0.50	동지역 37개 구간 14.55km
	시가지도	대방동 각산삼거리 ~ 각산사거리	0.10	
	지방도1016호	대방동 해태거리 ~ 대방초등학교 ~ 각산사거리	0.43	
	시가지도	서동 LG슈퍼렛 ~ 산복도로 접속부	0.03	
	시가지도	서동 각산사거리 ~ 유람선 선착장 ~ 만구제빙	0.50	
	시가지도	서동 고흥식당 ~ 동동 대신약국	0.20	
	시가지도	서동 부산천막 ~ 삼일წყ시	0.08	
	시가지도	서동 제일წყ시 ~ 수협위판장 후문 ~ 대운장식	0.22	
	삼일로	선구동 세계로약국 ~ 부두정류장	0.51	
	시가지도	선구동 갑을슈퍼 ~ 삼화슈퍼	0.10	
선구동	시가지도	선구동 백서세탁소 ~ 삼천포교	0.16	
	시가지도	선구동 삼화슈퍼 ~ 서금동 매립지 입구	0.15	
	시가지도	선구동 선구사거리신호대 ~ 해태거리 ~ 부두정류장 ~ 만구제빙	1.30	
	시가지도	선구동 파리바게뜨 ~ 밀양돼지국밥	0.12	
	시가지도	사천시 갈대샘길 28 ~ 41(대성장노래주점 ↔ 다오단란주점)	0.11	
	시가지도	사천시 나무전길 10 ~ 노산공원길 15(벤자민 ↔ 만취단말주점)	0.26	
	시가지도	사천시 팔포2길 2 ~ 16(오렌지가요방 ↔ 라비쥬단란주점)	0.12	
	시가지도	동금동 한내교 ~ 한전아파트 입구	0.20	
	시가지도	동림동수도교 ~ 각산삼거리 ~ 삼천포대교접속교입구	2.20	
	시가지도	동금동 동양한의원 ~ 금선교	0.15	
동서금동	시가지도	동금동 백금당 ~ 천일정기화물 ~ 팔포교	0.30	
	중앙로	동금동 삼원전기 ~ 동금로타리 ~ 삼화슈퍼 앞	1.85	
	시가지도	동금동 삼천포교 ~ 금선교	0.43	
	시가지도	동금동 소방복집 ~ 삼천포새마을금고	0.26	
	시가지도	사천시 팔포1길 2 ~ 31(BMW가요방 ↔ 빙하조가요방)	0.17	
	시가지도	사천시 목섬길 17 ~ 69(제우스가요방 ↔ 대교자연산횃집)	0.23	
	시가지도	벌리 농협북부지소 ~ 시외버스 후문 ~ 청빈다방	0.19	
	시가지도	벌리동 5호광장 ~ 삼천포공설운동장 ※ 벌리동삼천포농협 ↔ 삼천포종합운동장 양면(300m), 점심시간 주차허용(12:00 ~ 14:00)	0.25	
	시가지도	벌리동 농협시청출장소 ~ (구)시청1청사입구 ~ 동금동 하나스토아	0.37	
	시가지도	벌리동 우체국사거리 신호대 ~ 구시청후문사거리	0.30	
벌용동	시가지도	벌리동 신선탕 ~ 시외주차장 사거리 ~ 명성전기 앞 ~ 5호광장	1.10	

동지역
37개 구간
14.55km

구분	도로명	주정차금지구간	거리(km)	비고
벌용동	시가지도	벌리동 신진철물 ~ 88사진관 ~ 승용슈퍼	0.13	동지역 37개 구간 14.55km
	시가지도	벌리동 영주식당 ~ 늘푸른 산부인과 ~ 중앙가든맨션	0.12	
	시가지도	벌리동 5호광장 ~ 남평사거리	0.63	
향촌동	시가지도	향촌동 남일대해수욕장 뒤편 산복도로	0.50	
	시가지도	향촌동 동양건설중계인 ~ 대어წყ시마트 앞	0.14	
남양동	시가지도	남양동사무소 입구 ~ 신우심포니아파트 입구	0.14	

2. 교통시설물 관리

가. 개설

자동차가 날로 증가됨에 따라 교통시설의 필요성이 증가되며 교통체증 해소를 위한 과학적인 교통관리와 교통시설 확충이 요망되어 교통사고 예방 및 원활한 교통을 위하여 우리시에서는 사천경찰서와 협조 체제를 구축, 교통시설물 확충사업을 중점 추진하여 정비하였으며, 사천시 제3차 교통안전기본계획 기간(2017년 ~ 2021년)에는 도시교통환경의 변화에 맞추어 교통관리시설 확충에 많은 예산을 투입하여 선진 교통시설물 조성을 위해 추진하고 있다.

나. 현황

● 교통안전시설 현황 (2022. 12. 31. 현재)

신호등	경보등	교통안전표지판					비고
		계	규제표시	주의표시	지시표시	보조표시	
200	167	6,053	1,370	2,010	1,846	827	

● 운송 부대시설 현황 (2022. 12. 31. 현재)

계	공항	시외버스터미널	버스승강장	택시정류장	비고
371	1	3	350	17	

다. 교통시설물 설치·관리업무 개선

교통안전시설 설치 및 관리업무는 경찰서 업무로 경찰서에서 설치·관리하고 소요 예산을 시에서 확보 지원하던 업무체계를 개선하여 시에서 시설물 설치 예산을 확보하여 설치 집행하고 설치한 시설을 경찰서에서 관리하도록 기관 간 협의되어 교통안전시설물설치 예산의 확보 및 집행 기관을 일원화하여 추진하고 있다.

집필자: 교통지도팀장 이 만 중

제5절 자동차관리

1. 자동차등록

자동차등록업무는 '93. 8. 30.까지는 진주시청에서 서부경남 일원의 자동차등록업무를 취급하던 것을 자동차등록 대수가 증가됨에 따라 시민의 편의를 도모하고 업무의 능률성을 고려하여 '93. 9. 1.부터 사천군 관할에 속하는 자동차에 대하여는 사천군에, 삼천포시 관할에 속하는 자동차에 대하여는 삼천포시로 이관되어 등록업무를 보아 오다가 '95. 5. 10. 법률 제4948호로 도·농 복합형 사천시로 통합되어 관리하고 있다.

● 자동차 등록현황 (2022. 12. 31. 현재)

구분	총대수	차종별				비고
		승용	승합	화물	특수	
계	60,011	46,757	1,814	11,163	277	
관용	327	102	78	136	11	
자가용	58,121	45,922	1,525	10,517	157	
영업용	1,563	733	211	510	109	

● 연도별 증감 현황 (단위: 대)

연도별	구분 계	차종별				증감	비고
		승용	승합	화물	특수		
2014	49,761	37,106	2,189	10,333	133	증 1,689	
2015	51,365	38,556	2,135	10,528	146	증 1,604	
2016	53,043	40,034	2,087	10,749	173	증 1,678	
2017	54,695	41,486	2,016	11,009	184	증 1,652	
2018	56,044	42,697	2,027	11,120	200	증 1,349	
2019	56,496	43,155	1,998	11,113	230	증 452	
2020	58,003	44,583	1,970	11,206	244	증 1,507	
2021	58,685	45,445	1,928	11,063	249	증 682	
2022	60,011	46,757	1,814	11,163	277	증 1,326	

2. 건설기계 등록

건설기계관리법에 따라 등록 후 연1회 정기점검 및 정기검사를 필하여야 하며, 2022년 말 현재 건설기계 등록현황은 다음과 같다.

● 건설기계 등록 현황 (단위: 대)

구분	총계	관용	자가용	영업용	비고
계	1,656	25	1,016	615	

구분	총계	관용	자가용	영업용	비고
불도우저	0	0	0	0	
굴삭기	630	13	267	350	
로우더	83	1	61	21	
지게차	701	8	648	45	
덤프트럭	114	3	18	93	
기중기	46	0	4	42	
로올러	18	0	6	12	
콘크리트믹서트럭	24	0	0	24	
콘크리트펌프트럭	18	0	0	18	
공기압축기	3	0	3	0	
천공기	9	0	6	3	
항타 및 항발기	1	0	1	0	
쇄석기	3	0	0	3	
모터그레이드	1	0	0	1	
타워크레인	0	0	0	0	
노면파쇄기	2	0	0	2	
아스팔트피니셔	1	0	0	1	
준설선	2	0	2	0	

집필자: 자동차관리팀장 이 용 섭

제6장 정보통신

제1절 정보기획

1. 개설

코로나 팬데믹 이후 범정부적 디지털 전환이 빠르게 진행되면서 정보화 역량의 중요성이 점점 커지고 있다. 이에 따라 우리 시에서도 국가정보화 전략과 연계한 지능정보사회 전환을 위해 법령과 정책을 준수하여 계획을 수립하고 운영하고 있다.

정보의 홍수 속에 정확한 공공정보 전달을 위해 대민 홈페이지를 운영하고 있으며, 시민과의 소통 창구로 운영하고 있다. 또한, 정보화 격차를 없애고 소외계층이 발생하지 않도록 전 시민 대상 맞춤형 정보화교육을 실시하고 있으며 2021년부터 집 근처에서 누릴 수 있는 디지털 역량강화교육을 운영하고 있다. 그리고 개인의 중요 정보를 보호하기 위한 관리체계를 마련하여 안전하게 운용하고, 주기적인 교육과 홍보를 실시함으로써 유출을 예방하고 있다.

● 정보화추진조직 연혁

- 1995. 05. 10. 전산통계담당관 신설(전산+통계+통신)
- 2004. 01. 06. 정보담당관실 조직개편(정보기획+정보관리+지리정보)
- 2008. 06. 30. 정보법무담당관실(정보기획+정보통신+법무통계)
- 2011. 02. 01. 정보법무과 조직개편(총무국 소속)
- 2015. 01. 02. 문화정보과 조직개편(총무국 소속)
- 2016. 01. 01. 정보통신과(정보기획+정보전산+정보통신+통합관제)
- 2018. 07. 01. 정보통신과 조직개편(행정복지국 소속)
- 2019. 01. 01. 정보통신과 조직개편(정보기획+정보전산+정보통신)
- 2020. 01. 01. 정보통신과 조직개편(문화관광국 소속, 정보기획+정보전산+정보통신+스마트정보)

2. 지역 정보화 사업

가. 시 대표홈페이지 운영

모바일 등 기기에 구애받지 않는 웹서비스를 구현하고 부서별 개별적으로 운영중인 특성화 홈페이지를 통합하여 운영하기 위해 8개의 개별 홈페이지로 운영 중이다. 지속적인 현행화를 통해 시민의 공공정보 접근성을 제고하고, 기기에 구애받지 않는 최적의 서비스를 제공하고 있으며, 시민의 참여와 소통의 창구로 확대 운영되고 있다.

● 사천시 홈페이지 운영 현황

사이트명	사이트주소	부서명	비고
사천시 대표 홈페이지	https://www.sacheon.go.kr	정보통신과	
사천시 의회 홈페이지	https://council.sacheon.go.kr	의회사무국	
사천시공공체육시설	http://sports.sacheon.go.kr	문화체육과	
사천시문화관광	https://www.toursacheon.net	관광진흥과	
사천시 살기좋은 아파트	https://www.4000apt.com	건축과	
사천에어쇼	https://airshow.sacheon.go.kr	우주항공과	
사천시어린이도서관	https://elc.sacheon.go.kr	평생학습센터	
농기계임대	http://aml.sacheon.go.kr	기술지원과	

나. 시민 정보화 교육 운영

우리 시에서는 지식정보에 취약한 계층(노인, 장애인, 저소득층, 주부, 농·어업인 등)에게 실생활에 필요한 정보 활용능력 배양 및 정보화 마인드 확산을 위해 시민 정보화 교육을 지속적으로 운영하고 있다.

자체 교육장 2개소(사천시 종합사회복지관, 농업기술센터), 외부교육장 4개소(제일전산학원, 삼한 평생대학, 사천시 장애인종합복지관, 근로자 종합복지관)에 시민을 대상으로 한글, 엑셀, 인터넷, 포토샵, 스마트폰 활용 등 무료 정보화 교육을 실시하여 시민들이 정보화에 보다 쉽게 접할 수 있도록 하는데 많은 기여를 하고 있다.

2021년부터는 전 국민 디지털 격차 해소를 위해 과학기술정보통신부/경상남도과 연계하여 디지털 역량강화교육을 지원하고 있다. 시민 누구나 집 근처에서 누릴 수 있는 수준별 맞춤형 교육을 목표로 2023년부터 4개의 디지털 배움터와 지역시설과 연계한 여러 개의 이동식 배움터를 통해 손쉽게 교육을 접할 수 있도록 확대시행할 예정이다. 또한 에듀버스를 이용하여 정보 소외 지역에 직접 찾아가는 교육을 진행함으로써 디지털 사각지대를 없애고자 노력하고 있다.

● 시민 정보화교육 운영 현황

구분	2018년	2019년	2020년	2021년	2022년	비고
정보화교육	2,060	2,120	899	971	590	
디지털역량강화	-	-	-	2,483	2,035	

4. 개인정보보호 강화

행정 업무를 목적으로 수집·이용하는 개인정보의 안전하고 체계적인 관리를 위해 기술적·관리적·물리적 보호조치를 하고 있으며, 개인정보의 안전성 확보를 위해 개인정보처리방침, 개인정보 침해사고 대응 절차서, 개인정보 내부관리계획 등 각종 지침을 수립·개정하였다.

개인정보의 유·노출 방지를 위해 우리시에서 관리하고 있는 모든 홈페이지에 개인정보차단 시스템을 도입하여 운영하고 있으며, 업무용 PC의 개인정보 보호를 위해 자동 암호화 프로그램을 도입하여 고유식별번호는 암호화하여 보관하도록 하고 있다. 그리고 개인정보파일의 일제 정비를 통하여 불필요한 파일은 파기하는 등 개인정보의 최소 보유를 위해 노력하고 있다.

공무원의 개인정보보호업무 지식 함양을 위해 개인정보보호 교육을 실시하여 개인정보취급자의 개인정보보호에 대한 인식과 책임감을 고취시켰다. 또한 각종 미디어 매체를 통하여 전 시민을 대상으로 개인정보보호 중요성에 대한 홍보를 실시하고 있다.

앞으로도 다양한 개인정보 침해사고에 대한 사례 분석을 통해 개인정보 침해사고에 적극적으로 대응하고, 개인정보 취급자에 대한 지속적인 교육 실시로 개인정보의 안전성 확보를 위해 적극 노력할 것이다.

5. 공무원 정보화 수준 향상

공무원의 정보화 대처 능력 강화와 컴퓨터 활용 및 정보이용능력의 향상으로 행정업무의 생산성을 높이고, 효율적인 문서처리로 양질의 행정서비스를 제공하고 또한, 전 공무원의 변화하는 행정환경에 적극적으로 대응하여 품격 높은 행정서비스를 제공하고자 수요자 중심의 정보화 교육 실시로 공무원의 정보수준 향상을 위해 많은 노력을 기울이고 있다. 2020년과 2021년은 코로나19 확산에 따른 사회적 거리두기 준수를 위해 공무원 정보화교육을 잠정 중단하였다.

● 공무원 정보화 교육현황 (단위: 명)

구분	2018년	2019년	2020년	2021년	2022년	비고
정보화교육현황	301	657	-	-	-	

집필자: 정보기획팀장 강혜경

제2절 정보전산

1. 개설

정보기술을 활용하여 행정의 생산성과 시민의 삶의 질을 향상시키기 위한 전자정부 추진을 위해 우리 시에서도 행정정보시스템을 지속적으로 고도화하고 있다. 또한 업무부서에서 정보화를 추진하는데 있어서 도입에서 운영, 폐기까지의 전 과정에 대해 총괄부서로서의 역할을 수행하고 있다.

또한 행정업무의 안전성과 신뢰도 확보를 위해 국가정보보안 기본지침에 따라 매월 취약점 점검을 시행하고, 악성코드 차단시스템 및 각종 보안시스템을 구축하여 정보보안을 철저히 관리하고 있다.

2. 행정정보화 사업

우리 시에서는 시민편의 제공을 위한 다양한 정보시스템 관련 서비스를 지속적으로 확대하고 IT기술을 활용한 신속하고 질 높은 행정서비스를 제공하기 위하여 시·군·구 행정업무에 대한 통합정보시스템을 구축하여 중단 없는 민원서비스 제공을 위한 기반을 마련하고 이중화 시스템으로 장비를 보강하는 등 작고 효율적인 전자시정 구현의 기틀을 마련하였다.

특히 행정업무의 정보화를 위해 다양한 프로그램을 적극 도입하여 업무에 활용함으로써 행정의 생산성 향상과 효율성을 제고 하는데 역점을 두고 있다.

가. 공통기반시스템 운영

전국 지방자치단체가 공동으로 이용할 수 있도록 표준으로 개발된 공통기반시스템을 도입하여 새울 행정, 건축 행정, 지방세, 재정, 세외수입, 부동산거래관리서비스 등을 통합적으로 서비스함으로써 신속·정확한 행정업무처리를 지원하는 한편 공통기반시스템의 재난 및 재해에대비하여 재해복구시스템을 구축하여 행정업무의 연속성을 확보하였다.

나. 전자결재(온-나라)시스템 운영

공직사회의 일하는 방식을 근본적으로 개선하기 위하여 정부행정기관 업무 처리절차를 표준·통합한 온-나라 시스템을 2012년에 도입 후 2022년 기능개선하여 운영 중이다. 온-나라시스템을 통하여 사용 편의성을 개선하여 업무 처리 효율을 높이고, 업무 처리 과정의 투명성 및 책임성을 확보함으로써 행정업무 신뢰 향상에 크게 기여하고 있다.

다. 무인민원발급창구 운영

2006년부터는 시민편의를 제공하기 위하여 24시간 민원증명발급이 가능토록 외부에 부스를 설치 하여 언제

어디서라도 무인민원발급서비스가 가능하게 하였으며, 또한 노후된 무인민원발급기 적기 교체와 민원인에게 보다 더 편리한 서비스 제공을 위해 민원서류를 119종까지 확대하여 운영 중에 있다..

● 무인민원발급기 설치 현황

설치장소	설치년월	사업비(천원)	발급실적(2022/건)	비고
12 개소		197,210	52,515	
종합 민원실	2017. 01.	19,680	2,820	
사천읍 행정복지센터	2020. 02.	19,670	15,630	
사남면 행정복지센터	2017. 01.	19,300	10,447	
곤양면 행정복지센터	2019. 02.	19,290	2,420	
동서동 행정복지센터	2021. 03.	18,780	2,535	
선구동 행정복지센터	2021. 03.	18,780	1,970	
동서금동 행정복지센터	2019. 05.	19,700	5,458	
벌용동 행정복지센터	2018. 01.	19,680	9,394	
사천바다케이블카	2019. 07.	2,530	725	
삼천포신항 여객터미널	2021. 03.	330	184	
유람선선착장	2019. 02.	19,670	38	
사천공항	2022. 02.	19,800	894	

※ 사천공항: 2022. 2. ~ 12. / 유람선선착장: 2022. 9. ~ 12. 운영

라. 행정종합전산실 운영

2007년 5월 통합신청사 개청에 맞추어 행정종합전산실에 대한 시설장비 보강사업으로 정보 통신시스템(백본망 등) 운영 안정화를 위한 이중화 구축 및 외부 출입보안용 IC카드 설치, 화재에 대비한 신형 방화 시설, 감시카메라 장비 등을 구비하여, 행정 생산성과 보안 및 화재감시 기능을 보강하는 등 운영시설 환경에도 심혈을 기울여 왔다. 무정전전원장치(UPS)를 통해 갑작스러운 시스템 중단을 예방하였고, 재해복구시스템을 통해 시군구행정시스템의 심각한 장애 시에도 안정적인 서비스 제공이 가능하도록 하였다. 또한 지진에 대비한 면진테이블과 원격지백업시스템 구축으로 전산실 파손 시 신속히 복구할 수 있는 대응체계를 갖추고 있다.

마. 업무용 PC 보급

행정업무의 전산화로 PC가 필수적인 업무도구로 자리매김하여 업무용 PC보급과 관리를 위한 업무에 만전을 기하고 있다. 내용연수가 도래한 PC에 대하여 적기 교체를 통해 안정 적인 행정서비스를 제공하고 있다.

● 공무원 PC 보급 현황

- 연도별 현황 (2022. 12. 31. 현재, 단위: 대)

구분	연도별	2018년	2019년	2020년	2021년	2022	비고
PC수		1,564	1,532	1,311	1,376	1,419	

- 부서별 현황

(단위: 대)

합계	실과	직속기관	사업소	읍면동	의회
1,419	679	344	47	325	24

집필자: 정보전산팀장 김 홍 규

제3절 정보통신

1. 개설

행정 업무의 다양화·대용량화에 따라 국가정보통신망 인프라와 서비스 품질개선을 위하여 2021년 7월부터 시청과 읍면동, 사업소를 연결하는 국가정보통신망을 새롭게 구축하여 수준 높은 행정 업무망을 운영하고 있다. 또한 신규 서비스 수용을 위하여 대역폭을 지속해서 확대하고 취약 구간을 개선하기 위하여 최신 장비를 지속해서 도입하고 있다. 2010년부터 2017년까지 50가구 미만의 자연마을 59개소에 농어촌지역 정보격차 해소를 위해 방송, 통신, 인터넷이 통합된 농·어촌 광대역 가입자망(BcN)을 구축하여 농어촌지역 정보격차를 해소하였다. 또한 2014년부터 2022년까지 관광지, 교통시설, 전통시장, 복지시설, 체육시설 등 173곳과 시내버스 31대에 무선인터넷(Wi-Fi) 존을 구축하여 시민의 통신비 부담 완하는 물론 디지털 정보격차를 줄이기 위하여 노력하였다.

2. 행정정보통신 시설 현황

정보통신 환경변화에 따른 시스템의 효율적인 관리와 원활한 행정업무 지원을 위한 행정정보통신 시설을 지속적으로 교체 관리하고 있으며, 그 시설 현황은 다음과 같다.

● 정보통신 장비 현황

(2022. 12. 31. 현재)

장비명	모델명	수량	구축연도	사용용도	비고
인터넷 교환기	IAP	1	2000. 01.	행정전화운영	
행정전화기	IPT5121/5220/5243	1,510	2004 ~ 2022	IP전화기	
요금등산장비	BAPS - 2000	1	2007. 04.	전화요금 과금	
전자팩스시스템	GREENFAX v8.2	1	2018. 03.	전자팩스	
통화연결음시스템	UBIS-RBT&VR	1	2022. 02.	컬러링서비스	
녹취시스템	V2.0	1		녹취서비스	
전자문서회의시스템	RAVCOMS eDocushare v7.5	1	2016. 03.	확대간부회의	
IP영상방송시스템	IPTV Management	1	2022. 06.	영상방송	

● 전송 및 다중화장비 현황

(2022. 12. 31. 현재)

장비명	모델명	속도	수량	사용용도	비고
전송장비	APN-400A	10G	2	시 - 읍면동 통합망	
	APN-20B	10G/1G	75	시 - 읍면동 통합망	

● 보안 및 네트워크장비 현황

(2022. 12. 31. 현재)

장비명	모델명	수량	도입년도	사용용도	비고
방화벽장치	TW/SNIPER ONE-i	3	2019. 05.	사이버 침해, 해킹 차단	
	SECUI FM2 3100	1	2018. 01.	서버팜 접근제어	
암호화(VPN)장비	XTM6100, XTM100, XTM500	43	2012 ~ 2020.	네트워크 암호화	
접근제어(NAC)시스템	GENIAN NAC	1	2014. 04.	유·무선보안	
무선도청탐지시스템	SHK-BKS/SHK-BKBT	1	2022. 08.	무선도청 탐지	
백본스위치	Catalyst 6807	2	2016. 04.		
스위치(PoE)	Cisco 2960, 3750, CN-C3000	101	2007. 04. ~ 2020. 04	네트워크장비	
부하분산장비(L4)	PAS-K3200	4	2020. 05.		

3. 국가정보통신 서비스망 구축 운영

2007년 5월 통합신청사 개청에 따른 정보통신망(LAN) 구축을 시작으로 본청과 읍면동 및 사업소간을 초고속 정보통신망으로 확대 설치하는 등 백본망 기능 향상과 이중화 구축으로 안정적인 정보통신망을 실현하였다. 또한, 나날이 증가하고 있는 해킹, 바이러스 유포, 정보 유출 등 사이버 침해 보호를 위해 2019년 3월 보안관제 시스템을 새롭게 구축하여 사이버공격에 경상남도와 공동 대응체계를 유지하는 등 안전하고 신뢰받는 국가정보통신서비스 기반을 조성하였다. 2021년도에는 행정 업무의 다양화·대용량화 정보통신서비스가 요구됨에 따라 10G급의 차세대 국가정보통신망을 구축하여 시민 행정서비스 만족도 향상을 위해 노력하고 있다.

4. 정보통신 사용전검사 민원업무 수행

지방분권화 시대에 발맞추어 ‘정보통신공사 사용전검사’ 업무가 법률 7140호로 개정·공포되어 2004년 7월부터 시·군에서 시행됨에 따라 정보통신공사의 적절한 시공과 공사업의 건전한 발전을 도모하고 있다. 건축물 내에 설치되는 정보통신 시설물(구내 통신선로 설비, 종합유선방송 선로 설비, 이동통신선로 설비)에 대하여 착공 전 설계검토 및 건축물 준공에 앞서 이용자가 사용하기 전동설비가 관계기술 기준에 적합하게 시공되었는지 여부 및 시공 상태의 적정성 여부 검사를 위한 정보통신 사용 전 검사 민원 업무 처리를 수행하여 오고 있다. 또한, 2009년 1월 홈페이지 개편 시 필증 발급 장구를 개설함으로써 경남 시군 최초로 필증을 인터넷으로 발급하고 문자 알림 서비스를 제공하고 있으며, 법정 처리기간 14일에서 7일 이내로 단축 처리하는 등 민원 불편을 해소하고 신뢰받는 행정서비스를 제공하고자 지속해서 노력하고 있다.

● 정보통신 사용전검사 현황

(단위: 건)

연도별	2016년	2017년	2018년	2019년	2020년	2021년	2022년
사용전검사	234	224	195	142	99	95	95
설계검토	427	399	469	285	238	200	251

5. 공공기관 인터넷 전화 도입 설치

공공요금 절감을 위해 행정자치부에서 추진하였던 '전국 단일 행정 전화 서비스'가 1998년 종료됨에 따라 우리 시 실정에 맞는 맞춤형 인터넷 전화망을 서비스하고 있으며 2018년 3월에는 새로운 인터넷전화서비스 사업자를 선정하여 안정적인 서비스를 제공하고 있다. 한편, 최근 증가하는 보안 위협에 대비하기 위해 최신의 인터넷 전화 전용 보안장비(IPECS SSM)를 도입하여 외부 침입에 의한 보안성을 강화하였으며, 향후 전화 단말기와 교환기 간의 보안성 강화를 위해 보안프로토콜(SIP) 적용이 가능한 단말기를 지속적으로 도입하여 보안 위협에 적극적으로 대응하는 등 행정통신 서비스 환경을 개선하여 최상의 서비스를 제공하기 위하여 노력하고 있다.

집필자: 정보통신팀장 박 희 판

제4절 스마트정보

1. 개설

객관적인 데이터 중심의 정책 수립을 지원하고 체계적인 데이터 행정 업무 추진 기반을 마련하고자 우리시 맞춤형 정책 발굴·지원과 일자리, 지역경제 활성화 등을 위해 빅데이터 및 공공 데이터 구축·제공, 발굴·개방·공유를 위해 노력하고 있다.

2. 빅데이터 분석 및 공공데이터 개방

4차 산업혁명의 핵심기술인 '빅데이터'는 기존의 경험과 직관이 아닌 객관적 데이터에 기반한 과학적 행정 체계를 구축함으로써, 선제적 행정 추진을 통한 신뢰성 확보와 국민의 삶의 질을 향상시키는 것에 목적이 있다.

정보통신기술(ICT) 및 빅데이터 활용의 사회적 요구 증대에 따라, 공공 및 민간 빅데이터를 연계·융합하여 맞춤형 정책을 수립하고자 하며, 이를 통해 정책의 타당성 및 정책의 효율성을 극대화하고 데이터 기반의 과학 행정 체계를 구축하고자 한다.

● 빅데이터 분석 현황(2018년~2022년)

연도	분석과제명	분석내용
계	14건	
2018	사천시 이동통신 데이터 분석	사천시 방문인구 현황 및 이동경로 분석
2019	사천 바다케이블카 개통 전후 종합 분석	카드소비증감, SNS데이터 등 종합분석
	국민신문고 민원 빅데이터 분석	민원 유형, 민원 키워드 등 분석
2020	사천시 빅데이터 분석 과제 분석	부서별 빅데이터 수요 분석
	국민신문고 민원 빅데이터 분석	민원 유형, 민원 키워드 등 분석
2021	어린이교통안전 분석	어린이보호구역내 교통안전 분석
	사천 바다케이블카에 대한 소셜 키워드 분석	사천바다케이블카 소셜 키워드 분석
	주요 관광지 방문객 분석	와이파이 데이터 활용 방문객 분석
	어린이보호구역 내 통합 안전서비스 유동인구 분석	어린이보호구역내 안전서비스 분석

연도	분석과제명	분석내용
2022	사천시 돌봄센터 입지 분석	돌봄입지 분석
	사천시 생활인구 현황 분석	생활인구 패턴 분석
2022	사천시 정보공개 청구처리 분석	정보공개 유형 분석
	국민신문고 민원 빅데이터 분석	민원 유형, 민원 키워드 등 분석
	주요 관광지 방문객 분석	와이파이 데이터 활용 방문객 분석

3. 공공데이터 개방 및 공유

2013년 「공공데이터 제공 및 이용활성화에 관한 법률」이 시행되어 시민의 데이터 접근권을 보장하고 데이터 기반의 객관적·과학적 스마트행정을 구현하고자 2022년까지 총 114개 목록의 데이터를 개방하여 제공하고 있다.

공공기관이 생성·수집하는 자료를 전자적 형태의 정보로 개방하는 공공데이터는 공공데이터포털(data.go.kr)에서 다운이 가능하다.

● 공공데이터 이용 현황(다운로드 순)

순위	목록명	다운로드수
1	경상남도 사천시 일반건축물 시가표준액	553
2	경상남도 사천시 공간정보시스템 신호등	480
3	경상남도 사천시 공간정보시스템 가로수	298
4	경상남도 사천시 제조업 현황	274
5	경상남도 사천시 배수펌프장 현황	250

4. 데이터기반 행정 지원을 위한 통계 생산

지방화시대에 통계의 필요성이 날로 증가함에 따라 통계청과 경상남도의 추진 일정에 맞춰 통계조사를 추진하고 있으며, 생산된 통계 정보를 사천시 누리집, 국가통계포털(KOSIS) 등 다양한 방법으로 제공, 수요자 중심의 지역 통계 개발업무를 적극 추진하고 있다.

● 통계생산 현황

연도별	주관기관	조사주기	조사내용
사업체조사	통계청	연	사업체명, 조직형태, 종사자수, 매출액 등
광업·제조업 조사	통계청	연	사업체명, 종사자수, 연간출하액, 유형자산 등
경상남도 사회조사	경상남도	연	주거교통, 문화여가, 일자리노동, 소득소비, 교육
주민등록인구통계	경상남도	반기	매년 6월 30일 및 12월 31일 현재 주민등록상 세대수, 성별, 연령별 인구수 등
사천시 기본통계 (사천통계연보)	사천시	연	시 기본현황, 경제, 사회, 문화, 교육 등 시정 전반에 관한 사항

집필자: 데이터통계팀장 구 은 주

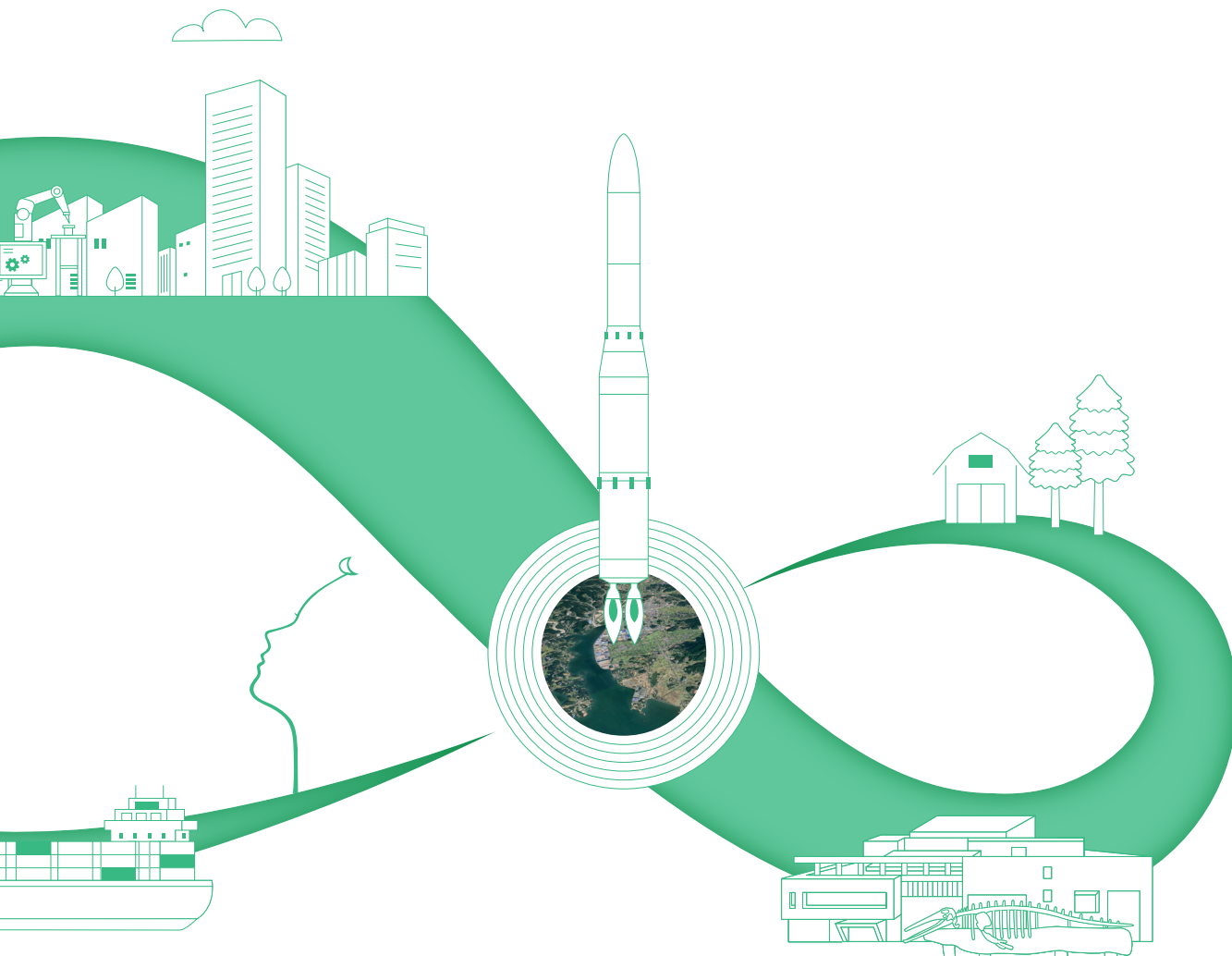

제4부 - 안전도시

- 제1장 재난안전
- 제2장 도시행정
- 제3장 건축행정
- 제4장 건설
- 제5장 도로행정
- 제6장 도시재생

제1장 재난안전

제1절 재난행정

1. 개설

- 세계화·산업화·고령화 등 사회구조의 다변화와 복잡성으로 인하여 날로 사회적 재난이 늘어남에 따라 이에 대한 체계적인 안전점검으로 예측 가능한 각종 재난을 사전에 대비하고, 사고발생시 안전관리 유관기관 간의 상호효율적 공조·협력 체계를 구축, 선제적으로 대응함으로써 시민 안전과 재산을 보호하여 행복한 사천시 건설의 기틀을 마련하고자 한다.
- 생활주변에 있는 각종 인위재난의 사전대비를 위하여 유관기관과 긴밀한 협조체계를 구축, 재난 위험시설(물)을 사전점검 및 정비하고, 안전의식 결여로 발생하는 크고 작은 안전사고를 예방하기 위하여 「안전점검의 날」 행사에 시민들의 적극적인 동참을 유도하고 민간자율조직을 활성화하는 것은 안전한 사천을 실현하기 위함이다.
- 또한, 이상기후 등으로 빈발하는 대형 자연재난에 적극적으로 대처하기 위하여 철저한 사전준비와 신속한 상황관리로 자연적 원인에 의한 사고에 대비하여 재난관련 각종 조직의 운영을 활성화하고 재난발생시 유관기관 간 유기적인 공조체계 구축을 통한 신속한 대처로 사고를 초기에 수습함으로써 시민의 생명과 재산의 피해를 최소화하여 안전하고 살기 좋은 사천시를 건설함에 의의를 둔다.

2. 통합적인 안전관리체계 구축

- 지금까지의 사고대책은 수습과 복구 중심의 사후약방문식 대응이었음에 비해, 앞으로는 보다 예방적이고 선제적인 대응을 위한 통합적인 안전관리체계를 구축함으로써 각종 위험요인을 발생단계부터 근원적으로 차단하는 적극적 대응 방향으로 추진해 나갈 예정이다.
- 이를 위하여, 유관기관인 사천소방서와 유기적 협력체계를 강화하여 현재 소방서 위주의 긴급구조통제단 운영과는 별개로 재난유형별 재난현장 통합지원본부를 함께 운영 중에 있으며, 긴급구조와 화재진압뿐만 아니라 현장통제, 대피명령, 시설복구, 구호품 배부, 응급 의료지원, 재난책임기관 간의 임무조정 및 공조체계 구축 등의 역할을 수행함으로써 각종 재난에 보다 효율적인 대응이 기대된다.
- 또한, 재난안전과가 총괄부서가 되어 현재 유관기관과 각 부서에서 개별적으로 관리·운영되고 있는 재난대비 인력, 장비, 물자, 시설을 상호개방과 공유, 협력 체계로 재편함으로써 사천시 안전관리시스템을 보다 효율적인 체계로 추진해 나갈 예정이다.

3. 분야별 안전관리 대책

- 재난에 대한 보다 효율적인 대응을 위해서는 재난의 종류에 따른 안전관리계획 수립과 매뉴얼 정비가 필수적이다. 우리시에서는 매년 자연재난 9개 분야, 사회재난 및 안전사고 17개 분야, 공통 7개 분야 등에 대하여 33개 분야 안전관리계획 수립과 30개 재난유형의 행동매뉴얼 정비를 시행해 오고 있다.
- 교통사고, 풍수해 등 매년 피해가 반복되는 재난에 대해서는 사전예측을 통한 선제적 상황관리체계를 구축하여 수시 안전점검과 피해예방 홍보활동에 주력하고 있으며 대규모 복합재난에 대비하기 위해 전문기관과 합동으로 안전점검을 강화해 나가고 있다.
- 앞으로도 어린이, 노인, 여성, 장애인 등 재난 취약계층의 활동 공간을 꼼꼼히 분석하여 개별 수요자에 맞는 그물망식 안전대책을 적극 발굴하여 시행해 나갈 예정이다.

4. 재난 총력 대응태세 확립

가. 개요

한발 앞선(One Step Ahead) 재해예방으로 인명과 재산피해 최소화의 방재대책을 추진하며, 재난 예·경보 시설과 국가재난관리정보시스템(NDMS)을 활용하여 철저한 재난의 사전예방과 수습체계를 확립하였다 또한 유관기관 간 상시 공조체제를 구축하여 신속한 예방과 대응 능력을 배양해 나감과 동시에 24시간 재난종합상황 관리체계를 유지하여 재난발생 시 신속한 초동대처로 재난을조기에 수습할 수 있는 기반을 마련하였다.

나. 추진실적

최근 국지성 호우 등 기상이변 발생빈도가 높아짐에 따라 재난 예·경보 시설을 통합 관리 및 운영하고 있으며, 재난유형별 행동매뉴얼을 정비하고 수시로 재난 담당자 교육을 실시하여 재난대비에 최선을 다하고 있다. 또한, 노후화된 재난 예·경보시설의 적기교체와 철저한 상황관리로 시민들의 인명 및 재산 피해 최소화를 위해 재난안전 컨트롤타워의 역할을 성실히 수행하였다.

다. 추진계획

유관기관 간 상시 상호협조체제 유지 및 신속한 수습을 위하여 상황전파시스템을 활용한 재난안전상황실을 24시간 운영하고 있다. 또한, 재난에 대한 사전예방 및 신속한 대응을 위해 재난사고 수습체계, 재난예방 및 수습요령, 유형별 재난사고 대처 요령 등의 내용이 총괄적으로 포함된 안전관리계획을 수립 후 책자로 발간하고 전 부서 및 유관기관에 배부하여 역할분담을 통한 유기적인 수습체계를 가동하고 있다. 그리고, 재난업무 담당부서 및 읍·면·동 직원을 대상으로 재난대응시스템 교육과 재난 예·경보시설 활용 교육을 지속적으로 실시함으로써 재난대비에 철저를 기해 나갈 계획이다.

5. 자연재해대책

가. 풍수해 대비 사전조치

2022년도 수방자재는 로프 280타래, 비닐 191롤을 확보하였으며 구호물자로는 구호세트 70세트(응급구호 52, 취사구호 18)을 비축하고 이재민 발생에 대비하여 수용시설 73개소를 지정, 19,945명을 수용 가능토록 조치하였다. 재해위험지구, 위험구역에 대한 순찰을 강화하면서 주민행동요령을 홍보하고 피서객의 사전 대피 및 귀가 조치 안내로 인명피해를 최소화하였다.

이밖에도 중요 방재시설물에 대한 관리책임자를 지정하여 수시 예찰토록 하였으며, 신문, 현수막, 기상표출 TV, 마을애플, 방송, 시보 등을 통하여 시민 홍보활동을 강화하였다.

나. 재난안전대책본부 상황실 운영

유사시 전 행정조직의 인력과 장비를 방재조직 인력 및 장비로 전환하여 총력방재체제를 확립토록 하였으며, 시 본부는 본부장(시장), 차장(부시장), 통제관(국장), 담당관(종합상황실장)등으로 구성하며 상시대비체제 1일 2교대 근무(24시간 상황유지), 사전대비체제 4명, 비상단계 13개반 27명으로 편성하여 재난관련 예방, 대응, 복구 등에 관한 총괄·조정 및 조치를 취하여 재난안전대책을 강화하였다.

다. 22022년 재난 예·경보시설 점검

재난상황 시 신속한 대처로 주민의 생명수호에 경주하며 신속한 기상정보 전파를 위한 재난 예·경보시설 7종 61개소에 대하여 수시점검과 부품교체 등 유사시 발생할 재난상황전파에 차질이 없도록 사전대비에 만전을 기하고 있다.

제2절 안전관리

1. 안전사고 예방활동과 안전문화운동 추진

해빙기, 하절기, 동절기, 명절(설, 추석)등 안전사고가 많이 발생하는 시기에 생활주변 재난위험시설물 및 건설공사장, 낙석 위험지, 축대, 옹벽 등을 정기적으로 점검하였다.

또한, 다중이용시설의 안전사고 예방을 위하여 매월 건축, 전기, 가스분야 등을 관리주체와 함께 합동으로 점검하고, 어린이 안전사고 예방을 위하여 어린이놀이시설에 대한 지도·점검 및 안전관리의무 이행여부 점검, 지역축제 행사장 합동점검 등을 실시하였다.

또한, 7대 안전무시 관행 해소 및 안전문화운동 확산을 위해 매월 4일 정기적으로 실시하는 안전점검의 날 행사를 생활주변의 작은 것부터 실천할 수 있는 주제를 선정하여 홍보하고 시민안전봉사대, 안전보안관, 지역자율방재단 등 안전관련 민간단체의 활동을 지원하여 안전문화운동에 대한 시민의 동참 분위기를 조성할 수 있었다.

2. 여름철 물놀이 안전대책 강화

물놀이 안전사고 예방을 위하여 안전시설물 전수조사를 실시하여 훼손되거나 멸실된 시설물을 정비하고, 사고가 발생하기 쉬운 여름철에는 물놀이 안전관리계획을 수립하여 관내 물놀이 장소인 우천유원지 외 3개소를 관리지역·위험지역으로 정하여 6월부터 8월 말까지 안전관리요원 12명을 배치하여 물놀이 안전사고를 예방하였다. 또한 물놀이 이용객의 안전의식 제고를 위해 물놀이 장소별로 현수막, 경고판, 안전시설물을 설치하고, 안전사고 예방 캠페인을 실시하였으며, 특히 성수기 기간(7. 15. ~ 8. 15.)에는 매일 현장순찰을 하는 등 물놀이 안전사고를 예방을 위한 안전대책을 강화하였다.

3. 코로나19 감염병 안전관리 추진

가. 코로나19 대응 영상회의(중앙 ↔ 도 ↔ 시군) 개최

코로나19 확산 방지를 위해 부시장, 국·소장, 협업부서장이 재난종합상황실에서 진행되는 코로나19 대응 영상회의(매주 수, 금 08:30)에 참석하여 각 부처 안전 보고, 토론, 건의를 하고 코로나19 감염 예방 및 대응에 관한 조치를 취하였다.

나. 코로나19 방역현장 점검체계 부서책임제 추진

다중이용시설 및 고위험시설 4,187개소를 대상으로 코로나19 방역현장 점검체계 부서책임제를 추진하였다. 32개 부서 156개반 515명으로 구성된 방역점검단은 주 1회 이상 시설을 현장 방문하여 방역수칙 위반 확인 시 경미한 사항은 행정지도하고, 중대 위반사항은 과태료 부과 및 영업정지 등 행정처분 조치를 하여 시민의 생명과 공동체의 안전을 위해 만전을 기하였다.

다. 코로나19 예방 방역수칙 홍보 및 코로나19 대응 백서 발간

시민이 참여하고 주도하는 방역을 만들기 위해 사회적 거리두기 단계 조정 시 전광판, 현수막, 시 홈페이지, SNS(블로그, 페이스북, 블로그) 등을 활용한 홍보 및 코로나19 예방 캠페인을 실시 하였고, 유사 감염병 발생 시 선제적으로 대응하기 위하여 그간 대처 경험과 주요 정책의 성과 및 실적을 체계적으로 정리 후 코로나19 대응 백서를 발간하였다.

4. 국가안전대진단 추진

국가안전대진단(집중안전점검) 기간(8월 ~ 10월) 동안 효율적인 시설물 점검을 통해 위험요소를 발견하고, 이를 해소하여 시민의 생명과 재산을 보호하고 각종 안전사고를 예방하였다. 또한 위험시설 안전관리체계 확립을 위해

집중·합동점검을 실시하고, 시민 참여를 통해 안전신문고 활성화 및 안전문화 확산에 기여하였다. 향후 안전점검의 책임성 강화를 위해 국가안전대진단 공공시설물 점검결과 공개 및 현장점검 실명제를 지속적으로 추진해 나갈 계획이다.

집필자: 안전관리팀장 김 중 주

제3절 재난방재

1. 개설

최근 기상이변으로 인하여 자연재해가 대형화됨에 따라 신속하고 효율적인 대응이 어려운 실정으로 자연재난의 근원적 예방·경감을 위하여 법률 제·개정으로 도입된 예방·경감제도의 조기정착을 통한 시민의 생명과 재산의 피해를 최소화하고 발생한 재해피해원인을 심층 분석하여 수해재발 방지를 위한 완벽한 복구계획을 수립하는 데 주안점을 둔다.

2. 재해영향평가 등 협의의 효율적 운영

가. 배경 및 필요성

자연환경 및 사회환경의 변화가 가중되어 재해의 위험도가 점차 증가함에 따라 행정계획과 개발사업으로 인하여 발생할 수 있는 재해를 사전예방하기 위함이다.

나. 추진실적

재해영향평가 등 협의 제도에 의한 교수 등의 전문가를 재해영향평가 심의 위원(26명)으로 2006. 3. 10. 최초로 위촉하였고, 총 321건(2006년도 5건, 2007년도 39건, 2008년도 26건, 2009년도 10건, 2010년도 6건, 2011년도 10건, 2012년도 6건, 2013년도 7건, 2014년도 17건, 2015년도 19건, 2016년도 21건, 2017년도 23건, 2018년도 42건, 2019년도 16건, 2020년도 52건, 2021년도 22건, 2022년도 22건)에 대한 재해영향평가 등 협의를 실시하여 재해예방에 기여하였다.

다. 추진계획

재해영향평가 등 협의의 효율적 운영을 위하여 재해영향평가심의위원회 구성 및 운영규칙에 따라 협의대상인 행정계획(37개 법령에 의한 47개 계획), 개발사업(47개 법령에 의한 59개 사업)의 시행 전 심의위원회 심의 등 협의를 통하여 재해사전 예방에 철저를 기해 나갈 계획이다.

3. 자연재해위험지구 지정·관리

가. 배경 및 필요성

자연재해대책법과 관련 자연재해로부터 시민의 생명 또는 재산에 피해를 주는 상습침수지역, 붕괴위험지역 등을 대상으로 자연재해위험개선지구를 지정 고시하고, 정비 사업계획을 수립하여 체계적인 정비·관리를 수행함으로써 자연재해 피해를 예방·경감하는 것을 목표로 한다.

나. 추진실적

자연재해위험개선지구로 지정된 중촌지구 등 9개 지구(131,225백만원)에 대하여 중장기 정비계획에 의거 연차별로 추진 중으로 만마지구, 중촌지구, 신항지구, 하탑물통골지구는 2022년도 사업을 완료하였으며, 완사(마곡)지구는

2022년도 2,000백만원으로 설계용역 및 보상을 추진, 고읍(선인)지구는 6,740백만원으로 설계용역 및 보상추진 중이다.

다. 추진계획

완사지구는 2023년도 4,755백만원으로 공사 추진, 고읍(선인)지구는 2023년도 5,475백만원으로 보상 및 공사추진, 구암지구는 2023년도 신규사업으로 1,800백만원으로 기본 및 실시설계 용역을 추진할 계획이다.

4. 급경사지 붕괴위험지역 지정·관리

가. 배경 및 필요성

급경사지 재해예방에 관한 법률과 관련하여 급경사지 붕괴, 낙석 등으로 시민의 생명 또는 재산에 피해를 주는 붕괴위험지역 등을 대상으로 급경사지 붕괴위험지역을 지정 고시하고, 정비 사업계획을 수립하여 체계적인 정비·관리를 수행함으로써 재해 피해를 예방·경감하는 것에 중점을 둔다.

나. 추진실적

급경사지 붕괴위험지역으로 지정된 선진공원2 지구 외 3개 지구(7,384백만원)에 대하여 중장기 정비계획에 의거 2017년부터 연차별로 추진 중이고, 노산공원2지구는 정비사업을 완료함에 따라 붕괴위험지역 지정 해제하였다. 또한, 곤양고등학교 주변구역은 붕괴위험지역으로 지정 및 선진공원2지구 정비사업(2,684백만원)을 완료하였으며, 통창공원지구는 80백만원으로 실시설계용역을 완료하여 공사 추진 중이고, 청널공원지구는 45백만원으로 실시설계용역 진행 중이다.

다. 추진계획

선진공원2지구 정비사업 완료함에 따라 2023년 붕괴위험지역 지정을 해제할 계획이며, 통창공원지구는 2022년 보상 및 공사 착공하여 2023년도 사업을 완료, 청널공원은 2023년도 실시설계완료하여 착공할 계획이다.

5. 사유재산피해 지원제도 혁신

가. 배경 및 필요성

사회경제의 발전과 더불어 사회가 복잡 다양화 되면서 대규모 재해발생시마다 주민들의 요구 등으로 관련 규정을 개정, 지원대상과 규모가 확대되었으며 선지원 등에 따라 점차 보상적 성격으로 변질되면서 부문 간, 항목 간, 농어가 간 형평성 문제 제기 등으로 인하여 재해복구비 지원 성격을 명확히 하고 지원수준도 한정함으로써 정부의 재정 부담을 완화하고, 풍수해보험제도 도입에 따른 효율적인 지원방안 마련을 위한 업무 혁신 필요성이 대두되고 있다.

나. 주요내용

사유재산은 소유자가 자력복구 원칙하에 생계와 직결되는 주택과 산업의 특성상 자연재해에 노출된 소형어선, 농작물, 수산 증·양식 등에 대해서는 복구비의 일부를 사회 구조적 차원에서 개인별 총 피해사항을 통합, 등급화하여 일괄 지원하고 있다. 또한, 지원부서를 일원화하여 업무의 one-stop 처리로 중복지원을 배제한다.

다. 추진계획

주민들에게 피해신고 요령, 서식, 지급체제 등에 대한 매뉴얼 작성배포 및 홈페이지 등을 통한 지속적인 계도 및 교육을 통해 홍보 부족으로 인한 시민의 피해를 방지하고자 한다. 또한, 풍수해관리시스템 운영과 관련된 직원들의

교육을 통하여 피해신고에서 확인에 이르기까지 신속한 처리로 빠른 시일 내에 재난지원금이 지급될 수 있도록 하여 피해 주민들의 복구를 적극 지원코자 한다.

6. 재해 예방·복구를 위한 지역자율방재단 운영

가. 배경 및 필요성

최근 기상이변에 따른 자연재해의 대형화 등으로 행정의 역량만으로는 신속하고 효율적인 대응이 어려운 실정임에 따라 지역의 지형과 수리에 밝고 적극적인 활동의지를 가진 지역주민이 스스로 공동협력체를 구성하여 재해예방 및 복구에 일정부분 역할을 담당하도록 할 필요성이 제기되었다.

나. 추진실적

- 2006. 3월 총 14개단 275명으로 구성하여 지역자율방재단 지역발대식 개최
- 2006. 4월 방재단 대표와 전문가로 구성된 지역자율방재단협의회를 구성
- 2006. 6월 풍수해대비 시범훈련 참여 및 참관교육 실시
- 2006. 11월 총 16개단(지역 12, 단체 4) 총 396명으로 조직 정비
- 2007. 9월 총 17개단(지역 11, 단체 6) 총 379명으로 조직 재정비
- 2008. 12월 총 14개단(지역 12, 단체 2) 총 256명으로 조직 재정비
- 2010. 4월 총 14개단(지역 13, 단체 1) 총 251명으로 조직 재정비
- 2011. 4월 총 15개단(지역 14, 단체 1) 총 263명으로 조직 재정비
- 2012. 4월 총 15개단(지역 14, 단체 1) 총 251명으로 조직 재정비
- 2013. 4월 총 15개단(지역 14, 단체 1) 총 242명으로 조직 재정비
- 2014. 4월 총 15개단(지역 14, 단체 1) 총 212명으로 조직 재정비
- 2016. 2월 총 15개단(지역 14, 단체 1) 총 73명으로 조직 재정비
- 2017. 4월 총 15개단(지역 14, 단체 1) 총 79명으로 조직 재정비
- 2018. 3월 총 15개단(지역 14, 단체 1) 총 80명으로 조직 재정비
- 2019. 3월 총 15개단(지역 14, 단체 1) 총 89명으로 조직 재정비
- 2020. 3월 총 15개단(지역 14, 단체 1) 총 91명으로 조직 재정비
- 2021. 6월 총 15개단(지역 14, 단체 1) 총 178명으로 조직 재정비
- 2022. 6월 총 15개단(지역 14, 단체 1) 총 177명으로 조직 재정비

다. 추진계획

각종 재해예방과 복구와 관련한 방재단의 능동적이고 적극적인 활동이 자율적으로 이루어 질 수 있도록 행정의 간섭은 최소화하되 지원은 최대화하여 민간에 의한 예방복구 시스템을 구축, 행정에서 처리해야 할 일부를 민간에게 위임하여 신속하고 효율적인 대응이 이루어지도록 하고자 함이다.

집필자: 재난방재팀장 김 정 문

제4절 민방위관리

1. 민방위 개념

민방위라 함은 적의 침공이나 전국 또는 일부지방의 안녕질서를 위태롭게 할 재난으로부터 주민의 생명과 재산을 보호하기 위하여 정부의 지도하에 주민이 수행하여야 할 방공, 응급처치, 방재, 구조, 복구 및 군사 작전상 필요한 노력지원 등 모든 자위적 활동을 말한다.

2. 민방위 조직 및 편성

「민방위기본법」 제17조(설치), 제18조(조직), 제19조(편성)에 따라 만20세 되는 해의 1월 1일부터 만 40세 되는 해의 12월 31일까지의 대한민국 국민인 남자로 구성하며, 그 외의 남자 및 여자는 지원에 의하여 민방위 대원으로 편성되며 그 현황은 아래와 같다.

● 민방위대 편성현황

구분	대수	대원수(명)				
		계	의무자	지원자	41세 이상 남자 대장	여자대장
계	238	6,952	5,879	835	152	86
지역대	216	4,863	4,644	3	136	80
직장대	21	2,008	1,207	780	15	6
기술지원대	1	81	28	52	1	0

3. 인력동원태세 확립

인력동원은 전시를 대비하여 평시에 철저히 준비해야 하는 업무로서 관련 법령에 따라 평시업무와 전시업무로 구분된다. 평시업무의 흐름은 인력동원대상자원조사 ⇒ 인력동원훈련으로 이루어지고 있다.

4. 민방위 시설장비 관리

가. 대피시설

민방위사태 발생 시 주민의 생명과 재산을 보호하기 위한 시설로서 독립대피호, 건축물 지하층, 지하상가, 지하 차·보도, 지하주차장 등의 지하 구조물과 그 기능을 수행하기 위한 자가 발전기, 방송통신시설, 급수시설, 공기여과기, 제독시설 및 소화기 등 부대시설을 포함한다.

● 대피시설현황

구분	계	정부지원시설	공공기관 및 민간시설		비고
			지정	비지정	
개소	34개소	-	34개소	-	대상: 읍·면·동의 인구 109,357명(3.3㎡당 4명) ※면지역은 1만명 이상지역
면적	83,956㎡	-	83,956㎡	-	
대피능력	101,764명	-	101,764명	-	

나. 비상급수시설

수원지 파괴, 수질오염 등으로 상수도 시설이 제 기능을 다할 수 없을 때를 대비하여, 음용수, 생활용수로 활용하기 위한 시설로서 지하관정 및 저수조와 자가 발전기, 정수기 등 부대시설 일체를 포함한다.

● 비상급수 시설현황

구분	계	정부지원시설	공공기관 및 민간시설		비고
			공공	민간	
개소	10개소	6	4	-	대상: 읍·동의 인구 61,757명 (1인 1일 25리터)
생산량	1,592톤/일	1,050톤/일	542톤/일	-	

다. 민방위 경보시설

민방위경보시설이라 함은 민방위사태가 발생하거나 발생할 우려가 있는 경우 그 상황을 주민에게 신속하게 알려 주민의 생명과 재산의 피해를 최소화하기 위한 시설로서 민방위 경보는 인위적인 재난경보인 적의 침공에 의한 민방공경보와 재난경보로 구분한다.

- 민방공 경보: 전국 또는 일부지역에 화생방무기를 포함한 적의 항공기나 유도탄 공격이 예상되거나 공격이 있을 경우 또는 화생방 작용제 탐지나 화생방으로 오염이 예상될 경우 발령하는 경보(경계, 공습, 화생방, 경보해제)
- 재난 경보: 자연재해 또는 대형재난 등으로 중대한 재난이 발생하였거나 긴박한 상황으로 주민대피 등이 필요한 경우 발령하는 경보(재난경계, 재난위험, 경보해제)

● 민방위 경보시설 현황

단말명	규격	가청거리	비고
계	8개소		
별용동행정복지센터	2,400W	1.4Km	
사천읍행정복지센터	2,400W	1.3Km	
청닐공원(동서동)	2,400W	1.5Km	
사남면행정복지센터	2,400W	1.5Km	
용현면행정복지센터	2,400W	1.5Km	
곤양면행정복지센터	2,400W	1.5Km	
남양동행정복지센터	2,400W	1.5Km	
동계배수펌프장	1,600W	1.0Km	

라. 민방위 장비

민방위장비란 적의 침공, 풍수해, 화재, 전염병, 화생방 등 자연 및 사회재난의 발생에 대비하여 주민의 생명과 재산을 보호하기 위한 예방, 통제, 보호 및 복구 등을 원활하게 수행토록 하는 장비를 말하며 각종 장비현황은 다음과 같다.

● 민방위 장비현황

구분	장비명	수량(점)	비고
계	12종	10,141	
민방위 장비	전자메가폰 등 6종	1,068	
화생방 장비	방독면 등 6종	9,073	

5. 민방위교육훈련

가. 민방위교육

민방위교육이란 민방위대원이 민방위 사태 발생 시 주민의 생명과 재산을 보호하기 위한 활동을 수행함에 있어서 필요한 제반 지식과 행동요령을 익히는 일련의 과정이다.

민방위대는 민방위사태 즉 적의 침공이나 전국 또는 일부 지방의 안녕질서를 위태롭게 할 재난으로부터 주민의 생명과 재산을 보호하기 위하여 창설 되었는데, 그 재난은 우리가 예기치 못할 때 일어나는 것이므로 민방위대가 그 임무를 수행하기 위해서는 평소부터 임무수행요령을 배우고 익히는 데 목적이 있다.

● 기본교육

통일, 안보, 국민정신 등 민족국가 공동체의 존속과 번영을 위해 민방위대원으로서 요청되는 기본적인 가치관을 형성하고, 이에 따른 실천적 태도를 함양하기 위한 정신교육이다.

● 실전훈련교육

전시 또는 각종 자연재난과 사회재난 시 국민의 생명과 재산을 보호하기 위한 방공, 방재·구조·복구 등 효율적으로 사태수습능력을 배양하기 위한 교육과 가스안전, 자동차 안전관리 등 일상생활에 밀접한 실습위주 교육으로 생활 민방위 활성화를 도모하는 교육이다.

● 2022 민방위 사이버교육 훈련실적

구분	대상	실적				불참인원	비고
		계	지역대	직장대	기술대		
계	7,006	6,984	4,800	2,100	84	22	
사이버 교육	1~4년차	2,504	2,493	1,726	725	42	11
	5년차 이상	4,297	4,286	2,889	1,356	41	11
	민방위대장	205	205	185	19	1	0

나. 민방위의 날 훈련

민방위의 날 훈련은 적의 공습에 대비한 민방공 대피훈련과 각종 복합 사태에 대비한 다양한 사태 수습훈련을 병행 실시하여 국가안보를 위한 총력 방위태세를 확립하는 데 목적이 있다.

- 민방공 대피훈련: 민방공 훈련은 적기 식별, 대공 감시, 직장 방호 및 경계 통제훈련으로 주민대피 훈련, 차량 통제훈련을 실시하여 전시 국민행동요령의 실제 행동화 훈련이다.
- 등화관계 시범훈련: 을지연습 기간 중 실시하는 훈련으로 등화관계, 피폭사태 수습, 직장방호 훈련을 통한 행동요령 습득으로 불시상황에 대한 대응력 제고 훈련이다.

- 방재훈련: 재난상황별 대응능력 제고 및 국민행동요령 습득으로 안보와 안전관리를 위한 지역단위 유관기관·단체와의 유기적인 협조체제 확립 훈련이다.
- ‘코로나19’의 지역 사회 감염 전파·확산의 철저한 예방을 위해 2022년 민방위 훈련 취소

6. 주민신고태세 강화

국내·외 정세변화에 따라 이완되고 있는 국가안보의식 고취와 민주화, 산업화 과정에서 만연해 있는 흉포한 살인 범죄행위, 각종 불법 무질서, 재난재해에 대비한 주민의 신고정신을 강조하고 생활화하기 위해 지역책임자 선정과 관내 활동하는 이동 신고요원, 다중집합장소나 다중이용업소의 고정 신고요원을 확보, 조직화하여 운영함으로써 각종 사태에 능동적으로 대처하고 지역 및 시민생활의 안정을 기하도록 하고 있다.

● 주민신고망 조직현황

계	기본신고망	특별관리망	고정신고원	이동신고원
1,437	1,024	40	178	195

집필자: 민방위팀장 배 순 영

제5절 중대재해예방

1. 개설

「중대재해 처벌 등에 관한 법률」이 2022년 1월 27일에 시행됨에 따라 중대재해예방팀을 구성하여 중대(산업·시민) 재해예방 종합계획을 수립 및 배포하였다. 중대재해예방 이행 여부 반기 1회 평가 실시, 사업장 유해·위험 요인 확인 및 점검, 위험성평가 실시, 법정교육 이수 등안전·보건관리체계를 구축하여 중대재해 발생을 예방하고 시민과 종사자의 생명과 신체를 보호하는 데에 중점을 둔다.

2. 중대산업재해 예방

중대산업재해 예방 종합계획을 수립하고 이에 따라 안전보건관리체계를 구축하였으며 관계 법령 의무 이해에 따른 근골격계 부담작업 유해·요인조사 용역, 일반안전진단 용역, 근로자 특수건강검진 용역, 작업환경 측정 용역을 실시하여 안전한 일터 조성과 종사자의 건강을 보호하였다. 산업안전보건위원회를 총 6회 개최하여 근로자의 의견을 청취하고 근로자와 협력하여 사업장의 안전 및 보건에 관한 중요사항을 심의·의결하였다. 또한 관내 민간사업장 및 발주공사 업체를 대상으로 안전보건교육을 실시하여 사천시 전역 산업재해발생 예방에 기여하였다.

3. 중대시민재해 예방

중대시민재해 예방 종합계획을 수립하고 각 시설물 관리부서에서 연간 안전계획을 수립할 수 있도록 배포하고 수립된 안전계획 따라 인력·예산을 편성·운용하고 안전점검 및 유지보수, 법정 안전교육을 충실히 이행할 수 있도록 관리하였다. 집행내역, 안전인력 운용현황, 안전점검 및 보수보강 등 유지관리현황, 관계법령의 의무사항 이행현황 등을 반기 1회 점검하고 개선조치를 통해 시민들의 안전을 위하여 시설물 안전관리에 각별히 주의를 기울이고 있다.

4. 도급·용역·위탁 안전보건 관리

도급·용역·위탁 등 제3자에게 맡기는 사업에 대해 도급사업 등 안전보건관리 의무이행 계획을 수립하여 종사자의 생명을 보호하고 안전보건관리를 강화하였다. 유해위험성이 매우 높은 작업은 도급을 금지하고 안전보건수준 평가표에 따라 안전관리능력이 있는 수급업체를 선정하도록 하며 위탁협약서와, 과업지시서에 안전·보건 확보 의무 명시, 계약체결 시 안전·보건 확보 의무이행 서약서를 제출받아 수급업체가 안전관리에 주의를 기울이도록 하였다. 또한 안전보건협의체 구성 및 운영, 작업장 순회점검, 작업장 합동 안전·보건 점검 등을 통해 도급인이 해야 할 안전보건조치 의무 이행 사항을 실시하고 있다.

집필자: 중대재해예방팀장 이 윤 정

제6절 통합관제

1. 사천시 CCTV 통합안전센터 운영

가. 개설

- 생활방법 및 어린이 보호구역, 차량방법, 주정차 단속 등 단위 업무별로 분산 운영 중인 영상정보처리기기(CCTV)의 조작·제어를 공간·기능적으로 통합 및 연계하기 위해 사천시 CCTV통합안전센터를 구축하여 각종 상황발생시 신속한 대응체계를 구축하여 시민의 인적·물적 피해를 최소화하고, CCTV의 체계적이고 효율적인 관리를 도모하고 있다.

나. 통합안전센터 현황

- 최초 구축
 - 구축기간: 2013. 12. 17. ~ 2014. 5. 16.
 - 사업비: 1,242백만원(국비 546, 도비 137.1, 시비 469.9, 교육청 89)
 - 위치 및 규모: 사천시청 민원동 2층, 212.32㎡(64평)
- 센터 이전
 - 구축기간: 2022. 2. 24. ~ 3. 24.
 - 사업비: 281,110천원
 - 위치 및 규모: 사천시청 별관 3층, 646.94㎡(196평)

다. 영상정보처리기기(CCTV) 설치 현황

(2022. 12. 31. 현재)

설치목적	설치장소(개소)	보유대수(대수)	비고
계	1,196	2,572	
생활방법/공원방법/다목적	743	1,412	
도로(차량)방법	58	98	
교통관제/교통수집/주정차 관리	57	106	
어린이보호/초등학교 내	114	454	
불법쓰레기투기	23	27	
재난/재해	36	50	

설치목적	설치장소(개소)	보유대수(대수)	비고
문화재관리	5	17	
상수원보호/공중화장실	79	81	
어촌정주항	19	46	
시설물관리(청사방호/배수펌프장 등)	61	271	
벌용동 행정복지센터	1	10	

라. 통합안전센터 운영 인력

(2022. 12. 31. 현재)

구분	인원(명)		주요업무	근무방법
	운영인력	관제인력		
	25	3	22	
일반직	3		통합안전센터 관리 및 운영 CCTV 및 운영시스템 설치·관리 개인영상자료 보안관리	일근(8시간)
계		1	관제실 CCTV 모니터링 총괄 각종 사건사고에 대한 신속한 지휘통제	일근(8시간)
경찰		1	주정차 단속카메라 운영	일근(8시간)
청경		20	CCTV 모니터 업무 수행	4조 3교대 24시간 근무

마. 영상정보자료 제공을 통한 범죄 해결

(2022. 12. 31. 현재)

연도별	전체 제공건수(건)	사천경찰서 제공건수		해결율
		자료제공건수(건)	범죄해결건수(건)	
계	3,396	2,991	1,368	41%
2017년	487	431	146	33.9%
2018년	575	525	184	35%
2019년	678	604	196	32.5%
2020년	609	539	251	46.5%
2021년	509	434	261	60.1%
2022년	538	458	330	72%

바. 실시간 관제를 통한 사건·사고 대응 건수

(2022. 12. 31. 현재)

대응유형	실시간 관제를 통한 사건·사고 대응 건수						
	합계	2017년	2018년	2019년	2020년	2021년	2022년
계	431	88	85	96	65	42	55
5대 강력범죄(살인, 강도, 강간, 절도, 폭력)	44	0	13	11	9	8	3
경범죄(쓰레기 무단투기, 음주소란, 무단출입 등)	2	0	0	0	0	0	2
수배차량 및 의심차량 발견	2	0	0	0	1	0	1
청소년 비위(음주, 흡연, 싸움 등)	24	7	5	4	1	4	3
재난·재해 관리(치수, 화재, 홍수 등)	28	2	11	9	2	3	1
안전사고 대응(교통사고 조치 등)	159	28	30	50	31	10	10
기타(주정차 단속건수 제외)	172	51	26	22	21	17	35

집필자: 통합관제팀장 강 태 호

제2장 도시행정

제1절 도시계획

1. 도시기본계획

사천시는 도·농 통합에 따른 공간구조의 개편과 사회·경제적 여건 변화 및 생활환경 변화에 대한 주민의 욕구가 날로 증대하고 있어 이에 효율적으로 대처하고, 제3차 국토종합개발계획에서 낙후된 경남지역의 개발촉진을 위하여 항공우주첨단산업 도시를 건설하며, 도·농 통합형 친환경적 선진 전원도시로 육성하고 전통과 문화가 살아 있는 자급자족형 지역중심도시로 발전해 나갈 통합시 도시기본계획을 '98. 9. 15일자로 수립완료하였다.

'98. 9. 15일자로 수립된 지정 도시기본계획은 기준년도인 1995년에서 목표 연도인 2016년까지를 계획기간으로 정하고, 인구·토지이용·교통 및 도시기반 시설 등의 수요를 예측하여 합리적이고 계획적인 도시 공간 구조의 개선방안을 강구하였고, 목표년도 인구는 2016년까지 자연적인 증가와 사천 제1,2일반산업단지, 광포만 공업단지개발 등에 따른 사회적 유입인구를 고려하여 250,000명으로 계획하였다.

그러나, 2003년 1월 1일 「국토의 계획 및 이용에 관한 법률」 시행으로 인하여 사천시 행정구역 전역인 405.326km²를 대상으로 기준년도 2003년에서 목표연도를 2020년으로 정하여 새롭게 도시기본계획을 수립하였다. 새롭게 수립된 도시기본계획은 제4차 국토종합계획('02~'20)과 제3차 경상남도종합계획('01~'20)에 부합되도록 수립 하였으며, 사천시의 장기적인 발전 방향과 지형 균형 발전을 위한 합리적인 공간구조 체계 구축 및 환경적으로 건전하며 지속 가능하게 발전할 수 있는 종합계획으로 수립하였다. 기수립된 2020 사천도시기본계획을 기반으로 변화된 지역여건 반영, 도시주요지표, 도시기반시설, 도시관리전략 등을 제시하는 우리 시 최상위 계획인 2030 사천도시기본계획을 2016. 5. 11일 경상남도로부터 승인을 받았다.

특히 2030 사천도시기본계획에는 사천시 행정구역 전역인 451.952km²(중46.626km²)를 대상으로 계획인구를 2020 도시기본계획보다 5만명의 인구가 증가된 25만으로 계획하고, 도시공간구조는 2도심 2지역 4개 생활권을 중심으로 개발계획을 수립하였다.

토지이용계획상 시가화예정용지(주거·상업·공업용지)는 2020년 도시기본계획에는 13.996km²에서 2030년에는 5.879km² 증가된 19.875km²가 확정되어 그동안 부족했던 시가화예정용지를 확보함에 따라 지역현안사업의 계획적 추진 및 자족도시로 도약할 수 있는 토대가 마련돼 국가항공산업단지 및 각종 도시개발사업이 본격적으로 추진될 전망이다.

2. 도시관리계획

가. 도시관리계획의 변천

사천시는 지리적으로 한반도 남단에 자리 잡고 있으며, 경상남도의 서남부에 위치하여 남해바다와 접하고 있는 해안 평야지대로서 동측은 고성군, 서측은 하동군, 남측은 한려수도 건너 남해군, 북측은 진주시와 접하고 있다.

● 도시계획 연혁

우리 시 도시관리계획은 삼천포, 사천, 곤양, 서포의 4개 도시계획 구역으로 나누어져 있으며 2020년 도시관리계획(재정비)에 삼천포는 남부도시, 사천읍·정동면·축동면은 동부도시, 사남면·용현면은 중부도시, 곤양면·곤명면·서포면은 서부도시로 나누어 도시관리계획 재정비가 완료되었다.

구분	연대	내용	비고
삼천포	1944. 8. 10.	도시계획구역 지정(A=36.35km ²)	조선총독부고시 제105호
	1965. 7. 8.	도시계획 결정	건설부고시 제1962호
	1968. 1. 10.	도시계획구역 확장·변경 결정(A=100.207km ²)	건설부고시 제12호

구분	연대	내용	비고
삼천포	1976. 4. 6.	도시계획재정비 (A=96.873km ² , 고성군 하이면 제외)	건설부고시 제37호
	1984. 8. 27.	도시기본계획수립 (A=96.873km ² , 고성군 하이면 일부포함)	경남고시 제442-28556호
	1986. 2. 3.	도시계획(재정비) 변경결정	건설부고시 제1986-43호
	1990. 3. 2.	도시계획일부재정비(A=63.412km ²)	건설부고시 제106호
	1994. 9. 28.	도시계획 변경결정	경남고시 제1994-210호
	1998. 9. 15.	통합시 도시기본계획 수립(A=210.783km ²)	건설부고시 도시58410-1031호
	2003. 4. 21.	도시계획(재정비) 변경결정(A=65.528km ²)	경남고시 제2003-112호
사천읍	1966. 10. 18.	도시계획수립(A=18.55km ² , 최초결정)	건설부고시 제2882호
	1974. 8. 14.	도시계획 결정(사남면 포함)	건설부고시 제272호
	1976. 12. 10.	도시계획구역 변경(A=6.375km ² , 사남면 제외)	건설부고시 제194호
	1985. 9. 6.	도시계획(재정비) 변경결정	건설부고시 제1985-384호
	1993. 1. 28.	도시계획(재정비) 변경결정	경남고시 제1993-25호
	1998. 9. 15.	통합시 도시기본계획 수립(A=210.783km ²)	건설부고시 도시58410-1031호
	2003. 4. 21.	도시계획(재정비)변경 결정(A=7.462km ²)	경상남도고시 제2003-112호
곤양면	2004. 2. 26.	도시관리계획 변경 결정(A=9.687km ² , 진사포함)	경상남도고시 제2004-43호
	2004. 6. 8.	도시관리계획 변경결정(A=11.294km ² , 서포첨단포함)	경상남도고시 제2004-86호
	1974. 10. 30.	도시계획결정(A=6.57km ² , 최초결정)	경남고시 제133호
	1977. 1. 26.	도시계획변경	경남고시 제127호
	1980. 7. 18.	도시계획재정비 및 지적승인(A=2,566km ²)	경남고시 제170호
	1987. 7. 23.	도시계획재정비 결정	경남고시 제159호
	1998. 9. 15.	통합시 도시기본계획 수립(A=210.783km ²)	건설부고시 도시 58410-1031호
서포면	2003. 4. 21.	도시계획(재정비)변경 결정(A=6.570km ²)	경상남도고시 제2003-112호
	1998. 9. 15.	통합시 도시기본계획 수립(A=210.783km ²)	건설부고시 도시 58410-1031호
	2003. 7. 12.	도시계획 결정(A=0.403km ²)	경상남도고시 제2003-193
남부·동부 서부도시	2011. 7. 28.	도시관리계획(재정비) 결정(변경)	경상남도 고시 제2011-304호
	2011. 8. 4.	도시관리계획(재정비) 결정(변경)	사천시 고시 제2011-89호
남부·동부 중부·서부 도시	2016. 12. 29.	도시관리계획(재정비) 결정(변경)	사천시 고시 제2016-272호
	2017. 8. 31.	도시관리계획(재정비) 결정(변경) 2차	사천시 고시 제2017-147호
	2017. 8. 17.	도시관리계획(재정비) 결정(변경)	경상남도 고시 제2017-340호
	2020. 1. 23.	도시관리계획(재정비) 결정(변경) 정정	경상남도 고시 제2020-28호

나. 용도지역

우리 시 용도지역별 현황은 다음과 같다.

● 용도지역별 현황

구분	계	도시지역	관리지역	농림지역	자연환경보전지역	비고
면적(km ²)	452,485	92,916	126,394	167,948	65,227	
구성비(%)	100	20.5	27.9	37.1	14.4	

● 도시지역 세부 현황

구분	계	주거지역	상업지역	공업지역	녹지지역	미지정
면적(km ²)	92,916	11,772	1,306	11,057	67,263	1,518
구성비(%)	100	12.7	1.4	11.9	72.4	1.6

다. 용도지구

항만기능을 효율화하고 항만운영관리의 편의도모를 위하여 동서, 선구, 동서금 및 향촌동 일원에 중요시설보호지구(항만) 1개소 309,855㎡를 지정하였으며, 20호 이상 취락 밀집지역 90개소를 취락지구로 지정하여 관계 주민들 주거생활의 편의를 제공하였으며, 문화재보호 및 보존을 위하여 각산, 사등 산성 2개소를 역사문화환경보호지구 지정과 실안관광도로변의 연안경관 조망권 확보를 위해 5개 지구에 최고고도지구 2,242,310㎡ 지정하였으며, 그 현황은 아래와 같다.

(단위: m²)

시설별	지구명	개소	면적(m ²)	비고
보호지구	중요시설보호지구(항만)	1개소	309,855	
보호지구	역사문화환경보호지구	2개소	32,400	각산산성, 사등산성
자연취락지구	자연취락지구	90개소	3,436,777	
고도지구	최고고도지구	5개소	2,242,310	

라. 도시계획도로

도로의 체계는 시가지 구역 내의 토지이용계획과 개발 및 발전에 따른 발생 교통량을 예측하여지역 간 연결하는 주간선 및 보조간선과 집산 및 국지도로로 구분 계획하였으며, 그 현황은 아래와 같다.

도시별	계			남부도시(동지역)			동부도시(사천읍, 정동, 축동)			중부도시(사남, 용현)			서부도시(곤양, 곤명, 서포)		
	노선수	연장(m)	면적(m ²)	노선수	연장(m)	면적(m ²)	노선수	연장(m)	면적(m ²)	노선수	연장(m)	면적(m ²)	노선수	연장(m)	면적(m ²)
계	1,379	748,054	9,606,501	441	170,231	2,266,527	330	178,833	2,545,056	356	139,886	1,781,388	202	259,104	2,923,530

도시별	시설명	계			남부도시(동지역)			동부도시(사천읍, 정동, 축동)			중부도시(사남, 용현)			서부도시(곤양, 곤명, 서포)		
		노선수	연장(m)	면적(m ²)	노선수	연장(m)	면적(m ²)	노선수	연장(m)	면적(m ²)	노선수	연장(m)	면적(m ²)	노선수	연장(m)	면적(m ²)
대	소계	39	72,881	2,029,766	11	21,887	642,464	13	23,400	690,782	13	13,823	352,245	2	13,771	344,275
	1류	8	14,832	519,166	2	4,966	173,810	5	9,179	321,311	1	687	24,045	0	0	0
	2류	7	11,834	355,020	4	9,061	271,830	3	2,773	83,190	0	0	0	0	0	0
대	3류	24	46,215	1,155,580	5	7,860	196,824	5	11,448	286,281	12	13,136	328,200	2	13,771	344,275
	소계	296	179,601	3,135,660	53	43,178	790,308	103	57,374	1,030,694	110	55,904	915,129	30	23,145	399,529
	1류	82	87,963	1,785,131	18	22,175	472,424	31	33,593	681,153	29	22,262	432,894	4	9,933	198,660
중	2류	128	68,010	1,058,793	18	15,915	254,844	44	19,054	291,970	46	23,224	355,240	20	9,817	156,739
	3류	86	23,628	291,736	17	5,088	63,040	28	4,727	57,571	35	10,418	126,995	6	3,395	44,130
	소계	1,044	495,572	4,441,075	377	105,166	833,755	264	98,059	823,580	233	70,159	604,014	170	222,188	2,179,726
소	1류	208	223,064	2,374,253	72	23,974	238,453	55	38,726	387,506	51	28,436	284,686	30	131,928	1,463,608
	2류	534	210,098	1,698,508	190	55,889	449,651	140	38,929	312,582	111	33,209	268,722	93	82,071	667,553
	3류	302	62,410	368,314	115	25,303	145,651	69	20,404	123,492	71	8,514	50,606	47	8,189	48,565

마. 도시계획사업 추진

도시계획시설로 결정되어 있는 전체 1,916개(도로 1,379개) 시설 중 단계별집행계획, 투자우선순위, 주민호응도 등을 감안 연차적으로 도시계획시설사업을 추진하고 있으며, 2022년도 도로시설 3개 노선(보상 및 공사)을 추진 중에 있고, 그 현황은 아래와 같다.

사업명	사업위치	사업개요	사업비(백만원)	사업기간	비고
용강주공@~용두간 도로 개설(대로3-4호선)	용강동	L=860m B=25m	14,000	2017.~2024.	보상 공사
국도3호선~금문해안도로간 연결도로 개설(대로3-13호선)	용현면	L=896m B=15m~25m	9,000	2015.~2024.	보상
동계~사주교차로 간 연결도로 정비(중로1-11호선)	사천읍	L=341.5m B=8~20m	2,910	2020.~2022.	준공

바. 향후계획

장기미집행 도시계획시설에 대한 단계별 집행계획에 따라 도시계획시설 장기미집행에 따른 주민생활 불편해소와 지역균형개발에 이바지하고 시가지 교통체증 해소 및 도시기반시설 확충을 위하여 도시계획시설 사업을 계속하여 추진할 계획이다.

제2절 도시계획도로 개설

1. 도시계획도로 개설

가. 도시계획도로 개설 추진

도시계획도로 사업은 도시계획시설로 지정되어 있는 1,331개 시설 중 미집행된 808개소에 대하여 투자우선순위, 장기미집행시설, 주민호응도 등을 감안하여 연차적으로 추진하고 있으며, 2022년도에 4개 노선을 완료하고, 51개 노선은 추진중(보상 및 공사)에 있으며 그 현황은 아래와 같다.

사업명	사업위치	사업개요	사업비 (백만원)	사업기간	비고
죽림삼거리 ~ 남양동주민센터간 도시계획도로 개설(중로1-1호선)	남양동	L=1,350m B=20m	12,000	2006 ~ 2026	보상
송포농공단지 ~ 송천마을간 도시계획도로 개설(중로1-2호선)	송포동	L=689m B=20m	4,500	2014 ~ 2025	보상
대흥불교사 ~ 한전아파트간 도시계획도로 개설(중로2-9호선)	선구동	L=512m B=15m	6,000	2013 ~ 2025	보상
수도교 ~ 벌리신호등간 도시계획도로 개설(중로1-12호선)	벌리동	L=280m B=20m	8,000	2016 ~ 2024	보상
국도3호선 ~ 미룡마을간 도시계획도로 개설(중로1-3호선)	노룡동	L=1,173m B=20m	7,000	2014 ~ 2025	보상
실안마을 도시계획도로 개설(중로2-23호선)	실안동	L=1,775m B=15m	1,390	2014 ~ 2023	공사
삼천포대교공원 ~ 각산사거리간 도시계획도로 개설(중로1-21호선)	대방동	L=590m B=20m	17,100	2016 ~ 2024	공사
수석1리 ~ 공설운동장간 도시계획도로 개설(중로2-2호선)	사천읍 수석리	L=1,300m B=15m	8,800	2001 ~ 2024	보상
고읍 ~ 예수간 교량 가설(중로1-16호선)	정동면 고읍·예수	L=92.8m B=23m	6,500	2019 ~ 2023	공사
초전마을도시계획도로 개설(중로2-20호선, 소로2-106호선)	사남면 초전리	L=340m B=8 ~ 15m	2,930	2016 ~ 2025	보상
시도1호선 ~ 문화마을간 도시계획도로 개설(중로1-5호선)	죽림동	L=390m B=20m	4,500	2019 ~ 2024	보상
사천읍사무소 ~ 선인1리간 도시계획도로 개설(소로1-20호선)	사천읍 선인리	L=216m B=10m	2,950	2006 ~ 2023	보상
선인구획정리지구 ~ 중앙병원간 도시계획도로 개설(소로1-19, 2-51호선)	사천읍 선인리	L=225.2m B=8 ~ 10m	1,800	2014 ~ 2023	보상
중앙종묘 ~ 대한치과간 도시계획도로 개설(소로2-35호선)	사천읍 평화리	L=120m B=8m	1,300	2014 ~ 2023	보상
사천초교 ~ 원광어린이집간 도시계획도로 개설(소로2-45, -46호선)	사천읍 선인리	L=210m B=8m	1,950	2012 ~ 2024	보상

사업명	사업위치	사업개요	사업비 (백만원)	사업기간	비고
정동 동아빌라주변 도시계획도로 개설(소로2-69호선)	정동면 고읍리	L=135m B=8m	1,300	2015 ~ 2024	보상
서포농협 ~ 나분이길 도시계획도로 개설(소로2-54, -56호선)	서포면 구평리	L=180m B=8m	1,300	2007 ~ 2024	보상
삼화부동산 주변 도시계획도로 개설(소로2-74호선)	벌리동	L=252m B=8m	1,200	2013 ~ 2024	보상
동림새고개 도시계획도로 개설(소로2-45, -51호선)	동림동	L=180m B=8m	900	2014 ~ 2023	보상
남양교회 ~ 송포천간 도시계획도로 개설(소로2-8호선)	송포동	L=330m B=8m	2,100	2013 ~ 2023	공사
대방굴항 주변 도시계획도로 개설(소로2-230호선)	대방동	L=100m B=8m	1,450	2015 ~ 2024	보상
곤양면사무소 ~ 부산돌굴창간 도시계획도로 개설(소로2-19, -20호선)	곤양면 성내리	L=160m B=8m	600	2015 ~ 2024	보상
용호마을 도시계획도로 개설(소로1-17, -19호선)	좌룡동	L=270m B=10m	1,600	2020 ~ 2024	보상
용강양계단지 주변 도시계획도로 개설(소로1-19, -23호선)	용강동	L=708m B=10m	5,000	2016 ~ 2026	보상
과적검문소 ~ 대교주차장간 도시계획도로 개설(소로1-86호선)	대방동	L=315m B=10m	4,800	2018 ~ 2025	공사
상동림 도시계획도로 개설(소로2-82,3-12호선)	동림동	L=830m B=6 ~ 8m	3,500	2017 ~ 2025	보상
해양수산 ~ 청널공원 소방도로 개설(소로2-218호선)	서동	L=110m B=8m	3,000	2017 ~ 2023	보상
신치마을 도시계획도로 개설(소로2-48, -49호선)	동림동	L=140m B=8m	900	2018 ~ 2027	보상
제일중학교 동편 도시계획도로 개설(소로2-65호선)	용강동	L=460m B=8m	1,900	2018 ~ 2027	보상
용강동 삼호빌 주변 도시계획도로 개설(소로2-71호선)	동림동	L=65m B=8m	600	2012 ~ 2024	보상
남양 사촌마을 도시계획도로 개설(소로2-10호선)	송포동	L=128m B=8m	700	2015 ~ 2026	공사
곡성마을 도시계획도로 개설(소로291, -92호선)	사남면 월성리	L=160m B=8m	2,000	2014 ~ 2024	보상
신항만 ~ 남일대간 도시계획도로 개설(소로1-85호선)	향촌동	L=400m B=10m	2,000	2017 ~ 2025	보상

사업명	사업위치	사업개요	사업비 (백만원)	사업기간	비고
구·사천청사~구·동성초교간 도시계획도로 개설(소로1-9호선)	사천읍 수석리	L=290m B=10m	1,600	2014~2024	보상
수석6리~수석1리간 도시계획도로 개설(소로2-17호선)	사천읍	L=136m B=8m	900	2017~2023	보상
구미마을 도시계획도로 개설(소로2-31호선)	송포동	L=205.2m B=8m	600	2020~2025	보상
사천중학교 동편 도시계획도로 개설(소로1-24호선)	사천읍 선인리	L=290m B=10m	2,300	2012~2024	보상
사천읍 한마음유치원~달마사간 도시계획도로 개설	사천읍 선인리	L=386m B=8~10m	2,200	2016~2024	보상
중앙주유소~보성녹둔간 도시계획도로 개설(소로3-167호선)	사천읍 사주리	L=100m B=6m	900	2017~2023	보상
엘크루 주변 도시계획도로 개설(중로3-9, -44호선)	사남면 월성리	L=262m B=12m	1,700	2021~2024	보상
서포면사무소 주변 도시계획도로 개설(중로2-7호선)	서포면 구평리	L=320m B=15m	3,250	2014~2024	보상
대방초교 앞 도시계획도로 개설(소로2-199호선)	동서동	L=404m B=8m	2,650	2006~2023	보상
대방마을 도시계획도로 개설(소로2-218호선)	대방동	L=100m B=8m	1,300	2017~2025	보상
망산공원 진입 도시계획도로 개설(소로3-91호선)	선구동	L=76m B=6m	1,100	2021~2024	보상
사천읍 평화빌 뒤편 도시계획도로 개설(소로2-48호선)	사천읍 평화리	L=100m B=8m	900	2017~2024	보상
HK명가아파트 앞 도시계획도로 개설(소로2-71호선)	정동면 고읍리	L=125m B=8m	800	2020~2024	보상
정동 고읍 도시계획도로 개설(소로3-138호선)	정동면 고읍리	L=55m B=6m	300	2023~2024	보상
사천강 도시계획도로 개설(중로3-56, 소로1-102호선)	정동면 고읍리	L=550m B=10~15m	4,000	2023~2027	보상
월성마을회관 주변 도시계획도로 개설(소로3-30호선) 개설	사남면 월성리	L=71.2m B=6m	520	2015~2026	보상
곤양향교 옆 도시계획도로 개설(소로2-29호선) 개설	곤양면 송전리	L=248m B=8m	1,000	2020~2024	보상
실안초교 주변 도시계획도로 개설(소로2-228호선)	실안동	L=162m B=8m	1,500	2020~2026	보상

나. 향후계획

장기미집행 도시계획시설에 대한 단계별 집행계획에 따라 순차적으로 도시계획도로를 개설하여 지역균형 발전을 도모하고 주민생활 불편을 해소해 나가며, 주요 간선도로는 중기계획에 반영하여 추진함으로써 지속적인 도시 기반 시설 확충에 더욱 박차를 가할 계획이다.

집필자: 도시개발팀장 구 자 희

제3절 도시개발

1. 개요

도시개발사업은 도시개발구역에서 주거, 상업, 산업, 유통, 정보통신, 생태, 문화, 보건 및 복지 등의 기능이 있는 단지 또는 시가지를 조성하기 위하여 시행하는 사업으로 우리 시에서는 인구증가에 대비하여 도시기반시설이 완비된 택지를 공급코자 1961년 삼천포 2개 지구 토지구획정리사업을 시작으로 총 4개 지구의 토지구획정리사업을 완료하였으며, 2개 지구의 사업을 추진 중으로 그 현황은 다음과 같다.

2. 사업추진 현황

가. 완료사업 현황(토지구획정리사업)

(2022. 12. 31. 현재)

구분	지구명	위치	시행기간	시행자	시행면적(천㎡)				감보율 (%)	사업비 (억원)			
					계	택지	공공시설						
					소계	도로	공원	기타					
합계					4	1,518	1,054	464	387	29	48	42.8	265
완공	삼천포 2지구	사천시 동금동·벌용동	61. 11. ~ 73. 6.	시장	698	461	237	188	10	39	34.6	9	
	삼천포 3지구	사천시 벌용동	74. 8. ~ 79. 8.	"	242	192	50	48	1	1	32.3	1	
완공	별리향촌	사천시 별리·향촌·동금	91. 12. 13. ~ 97. 12. 22.	"	418	292	126	106	13	7	46.0	144	
	사천 선인	사천시 사천읍 선인·정의·구암	95. 10. 19. ~ 2001. 10. 18.	조합	160	109	51	45	5	1	48.0	111	

나. 추진중인사업 현황

《사주·용당지구 도시개발사업》

● 사업개요

- 위치: 사천읍 사주·용당리 일원
- 사업면적: A=483,772㎡
- 사업기간: 2012. 7. 26. ~ 2022. 7. 25.
- 사업비: 69,659백만원

- 시행방식: 환지방식
- 시행자: 사주용당지구 도시개발사업 조합
- 개발계획

구분	면적	구성비	비고
계	483,772㎡	100.0%	감보율 54%
주거용지	287,409㎡	59.4%	
도로	97,868㎡	20.2%	
공원·녹지	72,464㎡	15%	
기타시설	26,031㎡	5.4%	학교, 주차장 등

● 추진상황

- '10. 12. 09.: 개발구역 지정 및 개발계획 수립(경상남도 고시 제2010-679호)
- '11. 12. 05.: 사업시행자지정(경상남도 지정 제2011-14호)
- '12. 07. 26.: 개발구역 지정(변경), 개발계획(변경), 실시계획 인가 및 지형도면 고시(경상남도 고시 제2012-321호)
- '15. 07. 24.: 도시개발계획(변경) 및 실시계획(변경)인가
- '16. 03. : 시공사(시행대행사)선정
- '16. 07. 24.: 도시개발계획(변경) 및 실시계획(변경)인가
- '17. 03. : 공사 착공
- '19. 07. 11.: 도시개발계획(변경) 및 실시계획(변경)인가
- '21. 10. 06.: 체비지 매각 승인 통보(제1회, 5필지 42,026.8㎡)
- '22. 06. 30.: 도시개발계획(변경) 및 실시계획(변경)인가 고시(경상남도 고시 제2022-316호)

《사천선인 공공주택지구 조성사업》

● 사업개요

- 위치: 사천읍 선인리 일원
- 사업면적: A=526,673㎡(159천평)
- 세대수: 4,700호(10,461인)
- 사업기간: 2017. ~ 2025.
- 사업비: 152,600백만원
- 시행방식: 수용방식
- 시행자: 한국토지주택공사

● 추진상황(계획)

- '15. 07.: 예비타당성조사 사업계획서 제출
- '15. 08.: 예비타당성조사 협의완료
- '16. 07.: 공공주택지구 지정제안
- '16. 10.: 지구지정 관련 사전협의(2차)에 대한 조치계획 제출

- '16. 11.: 지구지정에 대한 주민의견 청취
- '16. 11.: 주민의견청취 공람 공고
- '16. 12.: 전략환경평가 초안 공람 및 협의
- '17. 02.: 전략환경평가 본안 협의
- '17. 03.: 중앙도시계획위원회 심의
- '17. 07.: 공공주택지구 지정 고시(국토교통부 제2017-440호)
- '18. 10.: 공공주택지구 지정 변경(1차) 및 지구계획 승인(국토교통부 제2018-598호)
- '18. 12.: 지구계획 확정측량
- '19. 12.: 공공주택지구 지구계획 변경(1차) 승인(국토교통부 제2019-934호)
- '22. 12.: 공사 착공

3. 사업의 효과

- 인접한 기존 시가지와의 균형개발 및 택지부족 현상 완화
- 도로망 확충 등으로 토지이용도 제고 및 교통량 분산 유도
- 택지의 효용 증진 및 공공용지의 확보
- 체계적이고 균형 있는 시가지 개발로 쾌적하고 살기 좋은 신도시 건설
- 지역경제 활성화 및 유통구조 개선효과

집필자: 도시개발팀장 구 자 회

제4절 도시경관

1. 지역경관 향상

항공우주산업의 육성과 해양 관광도시 조성 등 각종 개발사업 및 사회기반시설 확충에 대한 경관 심의 및 자문을 통하여 주요 경관자원을 보전함과 동시에 접근성 향상 및 관광자원 개발 등 사천시에 걸맞은 디자인 및 도시경관 향상을 도모하였으며, 삼천포대교 공원 일대 사천시 공공미술프로젝트 사업(삼천포 사랑을 빠지다) 추진하여 공공디자인을 통해 시민들의 공간환경을 개선하였다.

● 추진실적

구분	2021년 경관위원회 개최 현황	2022년 경관위원회 개최 현황
경관위원회 개최	17회	4회

※ 사천시 공공미술 프로젝트: 바다로 가는 상괭이 외 6작품/400,000천원

2. 옥외광고물 관리

상시 또는 일정기간 계속하여 공중에 표시·설치되어 공중이 자유로이 통행할 수 있는 장소에서 볼 수 있는 것으로서 간판·입간판·현수막·벽보·전단 기타 이와 유사한 것을 옥외광고물이라 하고, 벽면이용간판 외 15종으로 분류하고 있으며 이러한 광고물에 대하여 표시장소, 표시방법과 게시시설 등에 관하여 지도·단속하여

아름답고 쾌적한 생활환경을 조성하고 있다.
다음은 2022년도 옥외광고물 허가·신고 및 단속 현황이다.

● 옥외광고물 허가·신고 현황 (단위: 건수)

2021년도						2022년도					
계	현수막	벽면이용 간판	지주이용 간판	돌출 간판	옥상 간판	계	현수막	벽면이용 간판	지주이용 간판	돌출 간판	옥상 간판
3,485	3,372	44	27	35	7	3,536	3,444	39	16	34	3

● 옥외광고물 단속현황 (단위: 건수)

2021년도					2022년도				
고정광고물			유동광고물		고정광고물			유동광고물	
가 로 · 세 로 형	돌 출 상 주 타	옥 지 기	현 수	벽 면 보 단 타	가 로 · 세 로 형	돌 출 상 주 타	옥 지 기	현 수	벽 면 보 단 타
38	-	-	38	-	22,565	5,618	14,181	2,766	-
95	27	23	-	45	29,271	14,465	14,770	-	36

2. 옥외광고정비기금 운용

효율적인 광고물 정비 및 관리를 통한 쾌적한 생활환경을 조성하기 위하여 옥외광고정비기금을 설치 운용하고 있으며, 조성된 기금은 광고물 정비, 경관 개선, 광고업자 교육 및 지원, 간판 시범거리 조성, 간판 디자인 개발 등의 사업 추진을 위한 재원으로 활용할 것이며, 현재까지 조성된 기금 현황은 다음과 같다.

가. 설치근거: 사천시 옥외광고정비기금 설치 및 운용조례 제2조

나. 조례제정: 2009. 9. 14.(조례 제858호)

다. 기금조성 현황 (단위: 천원)

회계명	2021년 말 조성금액	2022년도 증감액			2022년 말 조성금액
		계	수입	지출	
옥외광고 정비기금	268,853	△62,623	59,484	122,107	206,230

라. 추진실적

- 현수막 게시대 확충공사 등: 46,063천원
- 현수막 게시대 상판정비: 39,198천원

- 불법광고물 부착방지시설 설치: 30,304천원
- 옥외광고물 실명제 스티커 제작 등: 6,542천원

집필자: 도시경관팀장 윤 승 완

제3장 건축행정

제1절 건축 관리 및 허가

1. 2022년 주요업무 실적

가. 개요

2022년에는 건축행정의 건실한 운영을 위해 “새로운 시작, 행복도시 사천” 시정구호를 건축업무의 종합계획에 접목시켜 청렴·신속·정확한 민원처리로 시민들에게 감동을 주고, 체계적, 계획적인 건축행정 서비스 제공과 감성 있는 건축행정으로 시민만족도 향상에 기여하였다. 또한 작년 한해 코로나19 장기화에 따른 영세상인의 어려움을 돕기 위해 법을 위반한 건축물에 부과되는 이행강제금 징수를 유예하는 등의 세금 감면 지원을 하였고, 분할납부를 안내하는 등 시민들의 경제적 부담을 완화시켰으며 2023년에도 지속 추진할 계획이다.

나. 건축행정 건실화 추진실적

- 불법건축물 단속 및 이행강제금 부과(249건, 423,167천원), 징수(121건, 128,316천원)
- 사용승인 건축물 정기점검: 2회, 747개소 중 90건 표본조사
 - 경미한 사항은 현장 즉시 시정, 위반건축물 시정명령·고발·이행강제금 부과 등 행정조치

다. 농·어촌 주거환경 개선사업 추진실적

농어촌 주택개량 사업은 농어촌지역의 노후·불량한 주택을 개량함으로써 농어촌민의 삶의 질 향상을 도모하기 위해 1세대 당 최대 200,000천원의 융자금을 지원해주는 사업이다. 2022년에 19동을 개량하며 지금까지 총 3,164동을 개량하였으며, 2023년에는 17동의 주택을 개량하는 데 지원할 계획이다. 또한 빈집정비 사업은 22년도에 10동을 정비하였으며, 2023년에는 10동을 지원 예정이다.

- 농어촌 주거환경 개선사업 추진현황 (단위: 동수)

구분	합계	주택개량	빈집정비	지붕개량	비고
2022년	29	19	10	-	
2021년	44	26	18	-	

2. 건축물 생애주기별 민원처리 현황

건축물 수명주기의 증가에 따른 건축물 관리 중요성이 증대되고 늘어나는 사각지대를 해소하기 위한 「건축물관리법」이 제정돼 2020. 5. 1.일부터 시행되었다. 이에 보다 더 건축물을 과학적·체계적으로 관리함으로써 안전하고 쾌적한 주거환경 조성에 기여할 수 있게 되었다.

한편, 2022년 건축물 생애주기별 민원처리 현황은 아래 표와 같이 건축물 사용승인까지 허가 민원 처리건수는 전년 대비 20.5% 증가하였고, 신고민원 처리건수는 전년 대비 22.5% 감소하였다.

반면, 건축물해체신고는 전년도에 비해 16.2% 감소하였다.

(단위: 건수)

구분	합계	허가	설계변경	착공	사용승인	해체
2022년	허가	617	282	42	135	11
	신고	1,229	327	80	248	258

구분	합계	허가	설계변경	착공	사용승인	해체
2021년	허가	512	184	30	139	11
	신고	1,587	434	87	414	308

3. 건축 구분별 허가(신고) 현황

전년대비 2022년도 건축허가 건수는 160%(신축 137%) 증가하였고, 건축신고는 24.6%(신축 34.2%) 감소하였다.

(단위: 건수)

구분	합계	신축	증축	용도변경	그외 (개축, 대수선 등)
2022년	허가	184	292	150	29
	신고	434	192	112	14
2021년	허가	165	123	45	15
	신고	428	292	122	19

4. 건축물 용도별 허가(신고) 현황

계속된 건설 경기침체와 코로나19의 영향이 있었지만 용도별 건축물 허가·신고 현황 대부분이 감소하였다. 전년대비 공업용·기타용(창고, 축사 등)의 건축허가는 소폭 감소(공업용: 28 → 20건, 기타용: 36 → 29건) 하였으며, 건축신고도 소폭 감소(공업용: 12 → 11건, 기타용: 98 → 65건) 하였다.

(단위: 건수)

구분	합계	주거용	상업용	공업용	공공용	기타
2022년	허가	480	194	163	26	4
	신고	327	155	89	11	7
2021년	허가	184	50	68	20	18
	신고	434	200	113	12	11

5. 건축물대장 관리 현황

(단위: 건수)

구분	합계	생성	표시변경	말소	비고
2022년	1,595	313	320	962	
2021년	1,595	338	338	150	

집필자: 건축관리팀장 이 제 훈
 건축허가팀장 배 수 덕
 건축신고팀장 김 현 정

제2절 공동주택

1. 주택현황

2022년도 12월말 기준으로 우리시 주택 수는 56,800채이고, 일반 가구 수는 48,509가구로서주택 보급률이 117.1%이며 주택 보유 현황은 다음과 같다.

● 주택보유현황 (2022. 12월 기준)

가구수	주택수(호)				주택보급률 (%)
	계	단독	다세대 및 연립	아파트	
48,509	56,800	29,139	2,505	25,156	117.1

2. 주택정책의 기본방향

- 우리시 주택정책의 기본방향은 시민에게 질 높은 주택을 공급하여 주거안정 및 주거수준의 향상을 도모하는 한편 공동주택의 공급안정과 임대주택의 보증금 월임대료 인상 억제, 주거급여 사업 추진을 통한 저소득층의 생활안정 증진에 초점을 맞추고 있다.
- 공동주택관리에 있어서 “살기좋은 아파트 만들기”를 위하여 입주자 상호간의 커뮤니티 활성화를 위한 단지별 아파트 홈페이지 구축, 입주자대표회의 교육, 관리지원사업 등을 추진하고 있다.
- 또한, 입주민 상호간 불신을 해소하고 분쟁을 사전에 예방하기 위하여 관리분야 전반에 걸쳐 조사·점검을 시행함으로써 공동주택 관리의 투명성 확보에 만전을 기하고 있다.

3. 2023년 주택건설계획

2022. 12. 31. 기준 주택사업계획승인 및 건축허가를 통하여 23개 단지 11,768세대의 공동주택 건설이 추진되고 있으며 각종 사업 및 국가 항공 산업 추진 등으로 인구 유입이 꾸준히 예상된다.

4. 공동주택 관리지원

5년이 지난 공동주택 단지 내 도로, 하수도 등의 공용시설 관리에 필요한 비용의 일부를 지원함으로써 입주민에게 경제적 부담을 줄이고 쾌적하고 살기 좋은 주거환경 조성으로 질 높은 주거문화 정착을 도모하기 위하여 2006년도부터 281개 단지에 30,954백만원의 예산을 지원한 바 있으며, 2023년에는 32개 단지 500백만원을 지원할 계획이다.

5. 저소득주민 주거복지 지원

가. 주거급여

- 2015년 7월 기초생활보장제도 내 주거급여를 개편함으로써 소득·주거형태·주거비 부담수준 등을 종합적으로 고려하여 주거비(임차료, 주택개량) 지원을 통해 저소득계층의 주거 안정 및 삶의 질 향상을 도모하기 위한 사업이다.
- 2022년에는 임차가구가 월 평균 2,500가구로 총 4,500백만원의 임차급여를 지원하였고, 자가 가구는 87가구에 총 611백만원의 주택개량비를 지원하였다. 2023년에는 임차가구는 4,600백만원의 예산을 지원하고, 자가 가구는 95가구에 617백만원의 주택 개량비를 지원할 계획이다.

나. 저소득계층 임대보증금 지원사업

- 무주택 장기임대주택에 입주하게 되는 저소득계층에게 임대보증금을 무이자로 지원함으로써 저소득계층의 주거비 부담 완화 및 주거생활 안정을 도모하기 위한 사업으로 1세대 당 최대 20백만원의 임대보증금을 무이자로 지원하며, 2022년에는 3가구에 44백만원의 임대보증금을 지원한 바 있으며, 2023년에는 3가구에 최대 32백만원의 임대보증금을 지원할 계획이다.

집필자: 공동주택팀장 이 동 준

제3절 건축복합민원

1. 복합 인·허가민원 현황

최근 급변하는 사회 환경의 변화와 시민을 위한 행정서비스 제공에 부합될 수 있도록 건축복합민원(개발행위, 농지전용)업무를 추진하고 있다. 2022년 복합민원 처리 현황을 보면 개발행위허가 민원처리 건수는 307건으로 전년대비 30.4% 감소하였고, 농지전용허가 민원처리 건수도 482건으로 전년대비 19.2% 감소하였다.

● 건축복합민원 현황

구분	분야별	주요업무	처리건수
2022년	개발행위	개발행위허가(변경)	126
		개발행위허가 협의(변경)	181
	농지전용	농지전용허가·협의(변경)	265
		농지보전부담금 결정	217
2021년	개발행위	개발행위허가(변경)	207
		개발행위허가 협의(변경)	250
	농지전용	농지전용허가·협의(변경)	329
		농지보전부담금 결정	268

2. 2022년도 주요업무실적

가. 종합평가

건축복합민원(개발행위, 농지전용) 행정절차 일원화를 통해 처리기간 단축을 목표로, 신속하고 정확한 업무처리로 건축행정의 효율성 높이고 시민 만족도 향상에 기여하였다.

나. 복합 인·허가민원 처리

- 복합 인·허가민원 처리 현황: 789건
- 시민 행정편의를 위한 복합민원(개발행위, 농지전용) 처리로 행정절차 일원화 실현 강화
- 신속한 민원처리로 건축행정 효율성 제고 및 시민 만족도 향상

집필자: 건축복합민원팀장 이 덕 수

제4장 건설

제1절 건설행정

1. 건설업체 및 장비현황

가. 건설업체 현황

건설업의 종류는 종합건설업, 전문건설업으로 구분되고 종합건설업은 토목, 건축 등 5개 업종이며 전문건설업은 실내건축, 토공 등 29개 업종으로 나누어진다. 전문건설업은 우리 시에서 등록하고 있고 종합건설업은 경상남도에서 등록하고 있으며, 관내 건설업체 현황은 다음과 같다.

● 건설업체현황 (단위: 개소)

구분	계		전문건설업		종합건설업	
	업체수	등록업종수	업체수	등록업종수	업체수	등록업종수
2012년	69	79	38	42	31	37
2013년	81	89	49	51	32	38
2014년	81	82	49	44	32	38
2015년	91	92	59	54	32	38
2016년	93	97	59	56	34	41
2017년	99	114	61	68	38	46
2018년	103	121	65	75	38	46
2019년	112	136	72	88	40	48
2020년	115	156	73	103	42	53
2021년	133	203	87	143	46	60
2022년	295	454	239	389	56	65

나. 건설기계 현황

● 건설업체현황 (단위: 대)

구분	계	관용	자가용	영업용	비고
계	1,656	25	1,016	615	
굴착기	630	13	267	350	
로더	83	1	61	21	
지게차	701	8	648	45	
덤프트럭	114	3	18	93	
기중기	46	0	4	42	
모터 그레이더	1	0	0	1	
롤러	18	0	6	12	

구분	계	관용	자가용	영업용	비고
콘크리트 믹서트럭	24	0	0	24	
콘크리트 펌프	18	0	0	18	
아스팔트 피니셔	1	0	0	1	
쇄석기	3	0	0	3	
공기압축기	3	0	3	0	
천공기	9	0	6	3	
항타 및 항발기	1	0	1	0	
준설선	2	0	2	0	
노면파쇄기	2	0	0	2	

다. 건설기계 면허 현황

● 건설기계 면허 현황 (단위: 대)

구분	2012	2013	2014	2015	2016	2017	2018	2019	2020	2021	2022
계	2,499	2,673	2,835	3,060	3,252	3,504	3,741	3,935	4,218	4,567	5,064
굴착기	686	714	754	780	832	900	955	987	1,026	1,080	1,160
로더	110	115	126	130	146	154	166	179	190	194	221
기중기	181	189	198	201	216	223	234	243	258	270	287
지게차	688	767	827	906	986	1,069	1,147	1,219	1,295	1,405	1,528
기타	834	888	930	1,043	1,072	1,158	1,239	1,307	1,449	1,618	1,868

집필자: 건설행정팀장 이 성 규

제2절 농업기반

1. 농업기반시설 현황

우리 시의 총 답 면적은 5,794ha(시 관리2,766ha, 한국농어촌공사 관리3,028ha)이며, 경지정리 가능 면적 4,030ha 중 3,967ha의 경지정리를 완료하였으며, 경지정리율은 경지정리 가능 면적대비 99%이다. 2022년 말 수리시설현황은 다음과 같다.

● 수리시설현황 (단위: 개소)

구분	계	시 관리	한국농어촌공사 관리	비고
계	1,013	756	257	

구분	계	시 관리	한국농어촌공사 관리	비고
저·소류지	155	84	70	
양수장	33	18	15	
배수장	18	1	17	
배수갑문	115	85	30	
방조제	49	45	4	
보	158	56	102	
집수암거	21	17	4	
관정	464	472	15	

2. 농촌생활환경정비사업

농어촌지역의 기초생활환경, 문화·복지시설 등을 종합적으로 정비·확충하여 농어업인의 삶의 질 향상과 지역 균형발전을 도모하기 위하여 농업·농촌 및 식품산업 발전계획이 수립된 6개면(정동면, 사남면, 용현면, 곤양면, 곤명면, 서포면)을 대상으로, 농촌 정주기반 여건 조성에 필요한 최소한의 기초생활환경 등 편의시설 정비 사업으로 2022년도에는 8개소, 사업비 1,400백만원으로 사업을 추진하여 농어업인의 삶의 질 향상에 기여하였으며, 공사현황은 다음과 같다.

● 공사현황

면	부문별	사업명	사업량	사업비(백만원)			비고
				계	지특	지방비	
계		7건		1,400	1,106	294	
사천읍	농로정비	객방마을 세천 정비	세천정비 L=100m	100	79	21	
사남면	주차장	화전마을 주차장 조성	공동 주차장 A=500㎡	100	79	21	
	세천정비	용두마을 세천정비	세천정비 L=200m	200	158	42	
용현면	주차장	주문마을 주차장 조성	공동 주차장 A=500㎡	100	79	21	
	세천정비	신기마을 세천정비	세천정비 L=200m	200	158	42	
곤양면	세천정비	한월마을 세천정비	세천정비 L=200m	100	79	21	
곤명면	세천정비	옥동마을 세천정비	세천정비 L=200m	200	158	42	
서포면	배수로 정비	아포마을 배수로 정비	배수로(개거)설치L=200m	400	316	84	

3. 기계화 경작로 확·포장사업

기계화 영농기반 구축으로 농업 생산성을 향상하며 농산물 출하 시 신선도 등 고품질을 유지하고 농촌 생활환경을 개선하기 위하여 경지정리가 완료된 농경지 내의 주요 경작로와 이에 연계되는 농산물의 가공·유통시설 간의 농로 등을 확장하여 포장하는 사업으로, 2022년도에는 7개 지구의 경작로를 확·포장하였으며, 공사현황은 다음과 같다.

● 공사현황

지구명	읍면동	사업량(km)	사업비(백만원)			사업시행자	비고
			계	지특	지방비		
계	7지구	6.55	710	710	190		
덕곡 지구	용현면	1.5	158	158	42	사천시	
선진 지구	용현면	0.6	118	118	32	사천시	
죽천 지구	사남면	0.45	79	79	21	사천시	
외구 지구	서포면	1.0	118	118	32	사천시	
공사지구	3지구	3.0	237	237	63	농어촌공사	

집필자: 농업기반팀장 이 주 은

제3절 하천관리

1. 하천현황

우리시 하천은 국가하천 2개소 6.3km, 지방하천 28개소 151.39km, 소하천 125개소 165.81km이며, 개수율은 국가하천 61.15%, 지방하천 54.22%, 소하천 45.01%이다. 2022년 말 현재 하천현황은 다음과 같다.

● 하천현황

구분	개소수	연장(km)	요개수연장(km)	기개수연장(km)	미개수연장(km)	개수율(%)	비고
계	155	329.34	603.8	301.19	302.61	49.09	
국가하천	2	6.30	2.78	1.70	1.08	61.15	
지방하천	28	157.23	314.46	170.50	143.96	54.22	
소하천	125	165.81	286.56	128.99	157.57	45.01	

2. 하천유지관리사업

풍수해 사전예방을 위해 매년 봄철, 가을철 하천정비를 실시하고 있으며, 2022년에는 축제 및 호안정비, 하상정비 및 유수지장물 제거 등 총 3,487백만원을 투입하여 재해사전대비에 만전을 기하고, 하천, 구역 내 각종 환경오염 요인제거로 맑고 깨끗한 하천조성에 기여하였으며, 투자 세부내용은 아래와 같다.

● 하천정비현황

구분	개소	물량(km)	사업비(백만원)	비고
계	70	27.8	3,487	
일반하천유지관리	30	16.0	1,892	

구분	개소	물량(km)	사업비(백만원)	비고
소하천 유지관리	20	2.3	595	
하천관리	20	9.5	1,000	축제정비, 하상정리, 제방플베기 등

3. 수해상습지 개선

하천 미개수 구간으로 하폭이 협소하고 축제가 낮아 홍수 시 제방범람으로 인한 상습 침수지역인 사천지구(사천강)의 4건에 대하여 연차별 계획에 따라 재해 사전예방과 농경지 보호를 위하여 공사 추진중이며, 사업비 2,454백만원을 투자하여 2.22km 구간의 정비공사 추진 중이며, 공사현황은 아래와 같다.

● 공사현황

지구명	위치	사업기간	사업량 (km)	총사업비 (백만원)	추진사항 (공정율%)	비고
계	4개소		2.22	2,454		
화전지구(죽천천)	사천읍 정동면	2021. ~ 2023.	0.88	974	공사완료(100%)	
봉남지구(봉남천)	향촌동	2021. ~ 2022.	0.2	80	공사완료(100%)	
석문지구(곤양천)	곤양면 대진리	2022. ~ 2023.	1.0	400	공사중(80%)	
길평천 일반하천	축동면 사다리	2021. ~ 2022.	0.14	1,000	공사완료(100%)	

4. 소하천 정비

미개수 구간으로 하폭이 협소하고 축제가 낮아 홍수 시 제방유실 및 범람 등 재해발생이 높은 지역으로 총 사업비 27,347백만원으로 총 연장 10.481km 정비하여 하폭 및 홍수단면 확보, 건축물 보강 등으로 집중호우 시 인명과 재산피해 예방 및 쾌적한 주변 환경에 기여하였으며, 사업현황은 아래와 같다.

● 사업현황

지구명	위치	사업기간	사업량 (km)	총사업비 (백만원)	추진사항 (공정율%)	비고
계	10개소		10.481	27,347		
문화소하천	남양동	2017.~ 2021.	1.8	4,340	공사완료(100%)	
동천소하천	곤양면	2017.~ 2022.	1.13	2,590	공사완료(100%)	
내구소하천	서포면	2018.~ 2022.	1.869	6,760	공사완료(100%)	
구룡소하천	사남면	2022.~ 2023.	0.41	700	공사중(90%)	
객방소하천	정동면	2021.~ 2023.	0.60	2,460	공사중(70%)	
온정소하천	용현면	2021.~ 2024.	1.506	5,931	공사중(43%)	
신벽소하천	정동면	2022.~ 2024.	0.61	925	공사중(29%)	

지구명	위치	사업기간	사업량 (km)	총사업비 (백만원)	추진사항 (공정율%)	비고
소곡소하천	정동면	2022.~ 2024.	1.800	2,482	설계중(10%)	
우천소하천	사남면	2022.~ 2023.	0.3	859	공사중(10%)	
간곡골소하천	정동면	2022.~ 2023.	0.456	300	공사중(10%)	

집필자: 하천팀장 이 현 수

제4절 공공시설관리

1. 공공건축 감독 현황

주민편의시설 확충을 위해 매년 공공시설 사업을 추진하고 있으며, 매년 공공건축 사업량이 지속적으로 증가함에 따라 공공건축 건설화를 위해 설계 공모 확대, 공공 건설혁신단 운영 등 공공건축 개선에 힘쓰고 있으며, 공공건축 감독 현황은 아래와 같다.

● 공공건축 감독 현황 (단위: 건수)

구분	계	설계감독	현장감독	비고
2022	115	41	74	
2021	116	38	78	
2020	125	44	81	
2019	97	27	70	
2018	78	21	57	

2. 공공건축가 제도 운영

- 공공건축 디자인 품격 제고 및 공공적 가치구현을 위해 민간전문가 참여 제도인 공공건축가제도를 2019년 시행하여, 5명의 공공건축가가 사천시립도서관 건립사업 외 17개 공공사업에 참여하고 있고 2020년부터 본격적인 참여를 통해 공공건축 디자인 개선 성과를 이루고 있다.
- 건축기획부터 준공까지 전 과정에 걸쳐 주요 사항에 대해 자문하여 완성도 높은 공공건축 조성에 이바지할 것으로 예상하며, 참여 형태는 아래와 같다.

● 공공건축가 참여 흐름도

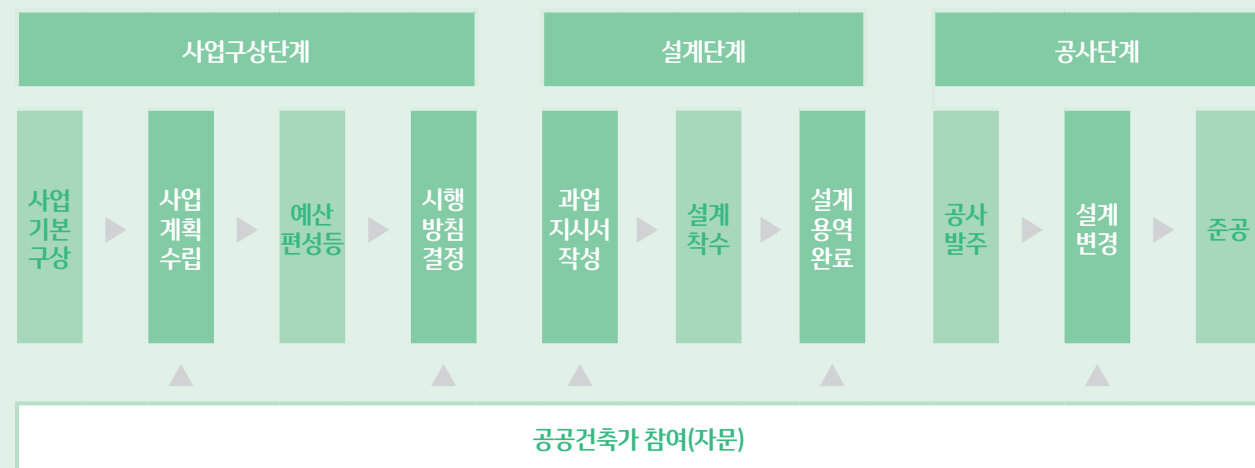

* 사업계획수립, 사업 시행방침 결정 등 자문시기 이외에는 수시 자문 요청 가능

집필자: 공공시설팀장 하 신 호

제5장 도로행정

제1절 도로시설

1. 도로 현황

우리 시 도로는 총 1,513개 노선 1,427.4km로 고속국도 2노선 20.8km, 일반국도 4노선 53.5km, 지방도 8노선 119.2km, 시도(도시계획도로 포함) 1,405노선 954.2km, 농어촌도로 130노선 354.4km, 포장연장 1,017.1km에 포장율 71%로 산업화 도시화에 따른 교통의 발달과 지역경제 개발도모를 위하여 도로 개설 및 정비가 절실하다. 2022년 말 현재 도로 현황은 다음과 같다.

● 도로현황

구분	계	도로연장(km)		미개설	포장율 (%)	비고 (노선수)
		포장	미포장			
계	1,502.2	1,017.1	174.7	110.71	254.28	1,549
고속국도	20.8	20.8	-	-	100	2
일반국도	53.5	53.5	-	-	100	4
지방도	119.3	113.6	1.8	3.8	95.3	8
시도(도시계획도로)	748.1	730	-	18.1	97.6	1,379
시도(읍·면지역)	206.1	169.2	0.4	36.5	82	26
농어촌도로	354.4	113.3	172.5	68.6	32.0	130

2. 2022년도 도로사업 추진

시도 등의 확·포장사업은 11개 노선에 총6,677백만원을 투자하여, 주민숙원 해소 및 교통편의 제공을 위하여 설계, 보상 및 공사를 추진하였으며, 2022년도 시도 확·포장사업 등의 추진 현황은 다음과 같다.

● 2022년도 시도사업 추진현황

사업명	노선번호	위치		사업량 (km)	사업비 (백만원)	비고
		시점	종점			
합계	13개소			11.16	7,600	
지방도1001호선 연결도로 확포장	지방도1001호선 (하이~고제)	곤양 검정	곤양 검정	1.54	1,700	공사
지방도1003호선 (서포삼거리) 선형개량	지방도1003호선 (서포삼거리)	서포 구평	서포 구평	0.61	1,000	공사
시도1호선(LIG앞사거리~병둔사거리)확·포장	시도1호선 (동금동~사천수석)	사남 월성	사남 화전	0.98	2,000	보상
시도25호선(백천지구) 확·포장	시도25호선 (용현 주문~용현 용치)	백천동	백천동	1.3	50	설계
시도15호선(배춘마을) 확·포장	시도15호선 (축동 배춘~사남 화전)	축동 배춘	축동 배춘	0.44	250	보상
시도10호선(가천마을) 확·포장	시도10호선 (용현 송지~사남 가천)	사남 가천	사남 가천	0.31	60	보상

사업명	노선번호	위치		사업량 (km)	사업비 (백만원)	비고
		시점	종점			
시도10호선(신송마을) 확·포장	시도10호선 (용현 송지 ~ 사남 가천)	용현 송지	용현 송지	0.49	850	보상
시도3호선(양동마을) 확·포장	시도3호선 (축동 배촌 ~ 사천 두량)	축동 배촌	축동 배촌	0.57	700	보상
시도22호선(구암텃골마을) 개설	시도22호선 (정동 대곡 ~ 사천 두량)	사천 구암	사천 구암	0.50	100	보상
시도8호선(자혜~다평지구) 확·포장	시도8호선 (서포 구평 ~ 서포 자혜)	서포 구평	서포 자혜	3.81	140	보상
시도5호선(석거리~스카이주택단지)개설	시도5호선 (용현 선진 ~ 사남 화전)	용현 신복	용현 신복	0.19	200	보상
시도18호선(제방~성방마을) 위험도로 구조개선	시도18호선 (곤양 환덕 ~ 곤명 작팔)	곤명 성방	곤명 성방	0.21	150	공사
시도3호선(두량2리)위험도로 구조개선	시도3호선 (축동 배촌 ~ 사천 두량)	사천 두량	사천 두량	0.21	400	보상

또한, 2022년도 농어촌도로 확·포장사업은 7개 노선에 총2,200백만 원을 투자하여, 7개 노선 4.25km에 대하여 도로공사를 실시하여 농어촌 주민의 교통 불편을 해소와 생산기반시설을 확충 및 소득증대에 기여하였으며, 3개 노선 2.1km에 대한 편입 토지 보상을 완료하였다.

● 2022년도 농어촌도로사업 추진현황

사업명	노선명 (노선번호)	도로 종류	위치		사업량 (km)	사업비 (백만원)	비고
			읍면	리			
계	3개소				4.25	2,200	
풍정마을 진입로 확·포장	풍정선(정동304)	농도	정동	풍정	0.289	100	준공
환덕~동명초교 간 도로 확·포장	환중선(곤양205)	리도	곤양	환덕	0.92	600	공사중
예의~예수간 도로 확포장	예수선(정동302)	농도	정동	예수	0.815	400	보상
가화도로 확포장	가화선(축동304)	농도	축동	가화	0.75	100	보상
와티~안도간 신촌마을 도로확포장	흰중선(곤양205)	리도	곤양	목곡	0.556	100	설계 보상
다솔사 진입로정비 농어촌도로	추평선(곤명206)	리도	곤명	추천	0.460	500	준공
신촌마을 도로확포장	신상선(축동201)	리도	축동	신촌	0.460	400	공사

집필자: 도로계획팀장 박용국
농어촌도로팀장 배명희

제2절 도로관리

1. 도로·교량 유지관리

우리 시는 도로를 이용하는 운전자들의 쾌적하고 안전한 운행을 위하여 도로 시설물의 설치 및 교체 등 다양한 사업을 추진 중에 있으며, 도로의 무분별한 이중굴착 방지를 위하여 도로관리심의회를 분기별로 운영하는 등 도로·교량 유지관리에 적극적으로 대처해 나가고 있다.

가. 교량 현황

2022년 말 현재 교량 현황은 다음과 같다.

● 교량현황

계		고속도로		국도		지방도		시도		농어촌도로	
개소	연장	개소	연장	개소	연장	개소	연장	개소	연장	개소	연장
198	14,002m	41	2,326m	45	4,608m	29	3,442m	42	1,918m	41	1,708m

나. 도로관리 심의

- 2022년도 도로관리심의회 운영 실적으로는
 - 심의회 운영: 4회
 - 심의(굴착) 조정: 28건

다. 도로정비 실적

2022년도 도로정비 실적은 다음과 같다.

● 도로정비실적

사업명	사업량	사업비(백만원)
도로 정비	20건	805
보도 정비	6건	270
도로 재포장	15건	895
도로 갓길 포장	5건	190
농어촌도로 유지관리	2건	50
도로시설물 설치 및 관리	27건	1,100

라. 교량 정비

2022년도 교량정비 실적은 다음과 같다.

● 교량정비현황

사업명	사업량	사업비(백만원)
교량보수보강	2개소	150

마. 노상적치물 및 과적차량 운행지도·단속

- 2022년도 노상적치물 및 과적차량 운행지도·단속 실적으로는
 - 순회지도 계도활동: 연간 120회(분기별 25회)

2. 도로 점·사용허가

도로는 일반인들이 공공의 목적과 편리를 위하여 사용하는 것으로 개인, 각종 기관에서 도로 구역 안에 각종 시설물이나 공작물 기타 도로부지를 일시·영구적으로 점·사용하고자 할 경우 도로시설물 보호와 이용자의 불편을 해소하기 위하여 도로 점·사용에 관한 규정에 따라 신청서를 제출 후 도로 점·사용에 관한 허가를 득하고 있다.

● 도로의 점·사용 현황

구분	점용건수	점용면적(㎡)	점·사용료(원)	비고
도로점사용허가	271	49,152.7	229,278,920	2022년도 허가분

3. 가로등 및 보안등 현황

도로개설구간이나 거주지 내 야간통행 불편 및 범죄 예방을 위하여 가로등 및 보안등 368등을 설치하여 주민 생활 불편 사항을 해소하였다.

또한 가로등 및 보안등 관리번호를 부착한 결과 불편사항으로 신고 접수된 고장위치를 신속하게 확인되는 등 유지관리에 최선을 다하고 있으며, 관내 가로(보안)등 현황은 다음과 같다.

● 가로등(보안등) 현황

읍면동	계	가로등	보안등	비고
계	15,014	6,316	8,698	
사천읍	1,445	685	760	
정동면	1,071	447	624	
사남면	1,664	1049	615	
용현면	1,756	1144	612	
축동면	524	125	399	
곤양면	942	167	775	
곤명면	919	243	676	
서포면	1,219	293	926	
동서동	1,413	655	758	
선구동	701	271	430	
동서금동	557	290	267	
별용동	853	277	576	
향촌동	909	314	595	
남양동	1,041	356	685	

● 가로등(보안등) 신설현황

읍면동	계	가로등	보안등	비고
계	485	382	103	
사천읍	72	73	-1	
정동면	45	38	7	
사남면	21	6	15	
용현면	68	65	3	
축동면	24	26	-2	
곤양면	27	11	16	
곤명면	15	5	10	
서포면	51	31	20	
동서동	47	37	10	
선구동	3	3	0	
동서금동	25	21	4	
별용동	8	1	7	
향촌동	17	17	0	
남양동	62	48	14	

* 현황 재조정: 가로(보안)등 → 보안(가로)등으로 변경, 철거 및 누락 등록

집필자: 도로관리팀장 강민구
도로기동팀장 구양서

제6장 도시재생

제1절 재생기획

1. 도시재생

도시 쇠퇴에 대응하여 물리적 환경 개선과 주민 역량 강화를 통해 도시를 재활성해 경쟁력을 높이는 도시혁신사업으로 지속적으로 혁신하는 도시공간 조성, 지역의 도시재생 경제 활성화, 주민·지역공동체 주도의 협력적 거버넌스 구축 등 통합적 활성화를 위한 도시재생사업을 추진하고 있다.

가. 도시재생 공모사업 추진현황

사업명	유형	위치	비고
삼천포 바다마실 프로젝트 “삼천포 愛 빠지다”	중심시가지형	동동 485-2번지 일원	2017 공모사업 선정
바다로 열리는 문화마을, “큰고을 大芳 고향”	주거지지원형	대방동 250번지 일원	2018 공모사업 선정
삼천포의 역사 숨터, 갈대새미 공유마당 회복	소규모재생사업	선구동 18-230번지 일원	2020년 상반기 선정
작은 변화의 시작, 보배같은 공간 ‘보두레’	소규모특화재생	선구동 26-1번지 일원	2020년 하반기선정

나. 사천시도시재생지원센터 운영

- 운영방식: 행정 직영
- 센터위치(2개소): 사천시 등대길 101(서금동), 사천시 어시장길 43, 2층(서동)
- 직원현황: 센터장 1명, 기간제 5명(사무국장 1명, 팀장 1명, 코디네이터 3명)

2. 지역균형발전 및 창의적 정책개발

천시 중장기 계획인 사천시 농업·농촌 및 식품산업 발전계획 및 경남 서부 중추도시생활권 발전계획에 따라 지역의 특성과 역량에 맞는 균형발전과 마을발전 정책개발을 위해 시 전역 47개소를 대상으로 지역균형 발전사업과 일반농산어촌 개발사업을 발굴·추진함으로써 농촌중심지 활성화 사업, 마을만들기사업 등 주민주도형 신규사업을 구상하여 사업추진하고 있으며 창의적 정책들을 개발하고 있다.

본 사업은 대부분 균형발전특별회계 예산으로 총사업비 중 50~70%가 국비로 지원받을 수 있게 되며 이는 우리 시의 재정경쟁력 향상에 크게 기여할 것으로 기대된다.

우리 시는 현재 13개소의 일반농산어촌개발사업을 추진 중에 있으며, 2023년 농림부와 농촌협약을 위하여 농촌공간 전략계획(20년)과 농촌생활권 활성화계획(5년)을 수립하여 사업신청 하고자 한다.

가. 사업개요

- 위치: 사천시 전역
- 사업기간: 22012년 ~ 2023년(계속사업 7개, 신규 6개, 완료 34개)
- 사업내용: 일반농산어촌개발사업(계속, 신규) 13개 소
- 사업비: 총사업비 83,125백만 원

나. 추진사항

- 2021. 11. ~ 현재: 2023년 농촌협약 신규사업 계획서 작성
- 2022. 3. ~ 12.: 신규지구 및 계속지구 역량강화
- 2022. 5. ~ 6.: 일반농산어촌개발 신규사업 1개 신청 및 사업평가
- 2022. 9.: 2023년 일반농산어촌개발사업 1개사업 선정

다. 향후 추진 계획

- 2023. 2.: 농촌공간정비사업 공모신청
- 2023. 2. ~ 6.: 2023년 일반농산어촌개발사업 신규사업 계획서 제출 및 중앙평가
- 2023. 2. ~ 12.: 일반농산어촌개발사업 지역역량강화사업 시행
- 2023. 5. ~ : 농촌협약 공모신청
- 2023. 9.: 2024년 일반농산어촌개발사업 확정
- 2023. 9.: 도시재생 뉴딜사업 공모신청

3. 공모사업

가. 개요

정부의 국고지원방식이 지역균등 안배방식에서 자치단체 간 경쟁으로 사업 대상자를 선정하는 추세에 따라 전국 지자체 간 예산확보 경쟁이 치열해지고 있다. 이에 우리 시는 정부 주요정책에 대한 신속한 동향파악과 발 빠른 대응을 통해 정부 공모사업에 대한 선제적 대응전략을 마련하여 열악한 지방재정 극복과 각종 현안사업 및 공약사업의 재원확보에 기여하고 있다.

나. 2022년 사천시 공모사업 추진실적

우리 시는 2022년 공모사업을 통해 국·도비 488억원을 확보하였다.

구분	건수	예산규모(단위: 백만원)					비고
		계	국비	도비	시비	기타	
전체	26	88,307	48,848	14,445	24,640	374	
응모	선정	22	69,477	32,990	13,945	22,413	129
	미선정	4	18,830	15,858	500	2,227	245

다. 2022년 공모사업 추진방향

우리 시는 최근 정부부처의 공모사업에 대한 다양한 변화에 선제적으로 대응하여 공모사업의 준비단계, 응모단계, 선정단계 등 단계별 대응을 체계적으로 추진, 공모사업 국·도비 500억원 이상 확보·달성 할 계획이다.

공모사업 단계	단계별 대응계획	비고
동향파악	촉촉한 공모사업 그물망 구축을 통한 사업발굴을 통하여 공모사업 사전 조기 누락 방지	
공모준비단계	법적, 행정적 사전절차 이행 및 수행기관과 공조체계 구축	
공모응모단계	사업심사 기준에 맞춰 공모(안)작성, 관련기관·단체간담회 학술용역·전문가 자문 등을 통해 공모(안) 보완	

공모사업 단계	단계별 대응계획	비고
공모선정단계	상대적 우위 논리개발로 사업 타당성 및 필요성을 부각하고, 관련기관과의 합동대응으로 강한 사업추진의지 표출	
선정 후 후속조치	사업관련 사항 이행 점검 및 환류	

집필자: 재생기획팀장: 류 은 화

제2절 재생지원

1. 개요

도시재생사업은 정성적, 정량적 지표상 쇠퇴도가 가장 심각한 지역을 대상으로 도시재생활성화계획을 수립하여 도시재생사업을 시행함으로써 도시의 자생적 성장기반을 확충하고 도시의 경쟁력을 제고하며, 지역 공동체를 회복하는 등 시민의 삶의 질을 향상 시키는 사업으로서 그 현황은 다음과 같다.

2. 사업추진 현황

가. 도시재생 사업 추진현황

사업명	유형	위치	비고
삼천포 바다마실 프로젝트 “삼천포 愛 빠지다”	중심시가지형	동동 485-2번지 일원	2017 공모사업 선정
바다로 열리는 문화마을 “큰고을 大芳 고향”	주거지원형	대방동 250번지 일원 (대방마을)	2018 공모사업 선정

나. 추진중인사업 현황

《삼천포 바다마실 프로젝트 “삼천포 愛 빠지다”》

● 사업목적

- 도시의 자생적 성장기반을 확충 및 도시의 경쟁력을 제고
- 지역 공동체를 회복하는 등 시민의 삶의 질 향상

● 사업개요

- 위치: 동동 485-2 일원
- 사업면적: A=291,829㎡
- 사업기간: 2018. ~ 2022.
- 사업비: 30,000백만원(국비15,000, 도비3,000, 시비12,000)
- 사업내용: 1. 바다관광문화
2. 어시장활성화
3. 주민공동체 역량강화
4. 주거생활개선

● 추진사항 및 추진계획

- 2018. 05. 08.: 선도지역 지정 고시
- 2018. 06. 08.: 실현가능성 및 타당성 평가서 제출(국토부)
- 2018. 06. 20.: 활성화계획(안) 승인요청(사천시 → 국토부)
- 2018. 06. 28.: 실현가능성 및 타당성 평가실시(국토부)
- 2018. 07. 31.: 도시재생 선도사업 활성화계획 승인완료(국토부)
- 2018. 12. 06.: 7004복합교류공간 건축공사 착공
- 2019. 06. 21.: 7004복합교류공간 건축공사 준공
- 2019. 12. 23.: 방파제 파도공원 조성사업, 어시장길 특성화사업 착공
- 2019. 12. 26.: 삼천포 커뮤니티 에코주차장 조성사업 착공
- 2020. 04. 17.: 어시장길 활성화사업 준공
- 2020. 05. 18.: 방파제 파도공원(어구창고) 조성공사 준공
- 2020. 10. 08.: 청널공원 내 공원휴게시설 신축공사 착공
- 2020. 10. 26.: 복합문화공간 및 시장지원거점시설 신축공사 착공
- 2020. 10. 31.: 삼천포 커뮤니티 에코주차장 조성사업 준공
- 2020. 11. 18.: 청널마을 문화오름 설치사업 착공
- 2020. 11. 27.: 청년문화에비뉴(도시재생 어울림 플랫폼) 신축공사 착공
- 2020. 11. 30.: 삼천포구항 블루웨이통합경관(스카이워크) 조성사업 착공
- 2021. 03. 10.: 청널공원 내 공원휴게시설 신축공사 준공
- 2021. 03. ~ 10.: 방파제 파도공원 경관시설 설치공사 준공 및 어구창고 임대완료
- 2021. 05. 24.: 복합문화공간 및 시장지원거점시설 신축공사 준공
- 2021. 11. 15.: 청년문화에비뉴(도시재생 어울림 플랫폼) 신축공사 준공
- 2022. 05. 03.: 삼천포구항 블루웨이통합경관(스카이워크) 조성사업 준공
- 2022. 12. 08.: 도시재생활성화계획 변경(경미한변경) 고시
- 2023. 03월 중: 청널마을 문화오름 설치사업 준공
- 2023. 09월 중: 바다조망테라스 ‘바라보所’ 준공
- 2023. 09월 중: 인포메이션 거점 조성 준공
- 2023. 10월 중: 삼천포전통수산시장 개방공간 조성사업 착공
- 2023. 12월 중: 파랑마을 정비사업 준공
- 2023. 12월 중: 사업완료

《바다로 열리는 문화마을, 큰고을 大芳 고향》

● 사업목적

- 노후주택 정비와 공원녹지 확보 및 문화공간 조성을 통해 주민생활 환경개선
- 지역경제 활성화 및 기초생활 인프라 확충

● 사업개요

- 위치: 대방동 250번지 일원
- 사업면적: A=83,000㎡
- 사업기간: 2019. ~ 2022.

- 사업비: 15,000백만원(국비9,000, 도비1,800, 시비4,200)
- 사업내용: 1. 주거환경 개선
- 2. 지역문화 재생
- 3. 지역경제 활성화
- 4. 주민역량 강화

● 추진사항 및 추진계획

- 2018. 08. 31.: 도시재생 뉴딜사업 선정
- 2018. 10. 17.: 선도지역 지정을 위한 공청회 개최
- 2018. 11. 15.: 도시재생 선도지역 지정 신청(사천시 → 국토교통부)
- 2018. 12. 26.: 도시재생 선도지역 지정
- 2019. 01. 23.: 활성화계획 수립을 위한 주민설명회 개최
- 2019. 02. 14.: 활성화계획(안) 지방위원회심의
- 2019. 09. 24.: 활성화계획 승인(국토교통부 → 사천시)
- 2019. 09. 27.: 활성화계획 승인고시
- 2019. 11. 27.: 대방모두자리(게스트하우스) 조성사업(건축) 설계용역 착수
- 2019. 12. 10.: 복합커뮤니티센터 조성사업(건축) 설계용역 착수
- 2020. 02. 06.: 도시계획시설 결정(변경) 고시
- 2020. 03. 30.: 고향공간재생사업 보상 공고
- 2020. 04. 24.: 복합커뮤니티센터 조성부지 철거공사 준공
- 2020. 05월중: 생활인프라 개선사업, 대방모두자리조성 설계용역 준공
- 2020. 07. 24.: 대방 고향 도시재생(생활인프라 조성)클린하우스 조성공사 준공
- 2020. 07. 31.: 생활인프라 개선(전기, 통신, 소방)공사 착공
- 2020. 08. 04.: 대방모두자리조성 지장가옥 철거 공사 준공
- 2020. 08. 26.: 복합커뮤니티센터 조성사업(건축) 실시설계 준공
- 2020. 09. 08.: 보상계획 공고(생활인프라 개선사업)
- 2020. 09. 14.: 클린하우스 구입 설치(2개소)
- 2020. 09. 17.: 해안공원 조성(주차장) 공사 착공
- 2020. 10. 21.: 해안공원 조성사업 실시설계 용역 착수
- 2020. 10. 30.: 대방모두자리(게스트하우스) 조성공사 착공
- 2020. 11. 03.: 복합커뮤니티센터 조성공사 착공
- 2020. 11. 08.: 해안공원 조성(주차장) 공사 준공
- 2020. 12. 08.: 생활인프라 방송시스템 구축사업 착공
- 2020. 12. 22.: 해안공원 조성사업 보상금 지급(대방동 274, 254-5)
- 2021. 04. 01.: 생활인프라 개선사업 보상협의
- 2021. 06. 08.: 생활인프라 개선사업 바닥 페이빙 준공
- 2021. 06. 16.: 고향 공간 재생사업 보상 필지 공고
- 2021. 07. 09.: 고향 공간 재생사업 실시설계용역 준공
- 2021. 09. 16.: 터비움조성공사 착공
- 2021. 10. 05.: 대방모두자리 조성사업 건축공사 준공

- 2021. 10. 17.: 해안공원 조성사업 실시계획 인가 신청
- 2021. 10. 23.: 복합커뮤니티센터 조성사업 건축협의 사항 변경
- 2021. 11. 01.: 고향공간 재생사업 실시계획 인가 신청
- 2021. 12. 20.: 고향 공간 재생사업 1차분 공사 착공
- 2021. 12. 28.: 터비움 조성공사 준공
- 2021. 12. 31.: 대방모두자리 조성사업 협동조합설립, 운영계획 수립
- 2022. 01. 11.: 대방곶항 해안공원 조성공사 1차분 착공
- 2022. 02. 23.: 대방곶항 도시재생 주민공모사업 공고
- 2022. 05. 02.: 대방곶항 해안공원 조성공사(1차분) 준공
- 2022. 05. 16.: 고향 공간 재생사업(1차분) 공사 준공
- 2022. 08. 24.: 복합커뮤니티센터 조성공사 준공
- 2022. 10. 19.: 해안공원 환경개선공사 준공
- 2022. 12. 08.: 활성화계획(변경) 고시
- 2023. 12월 중: 사업완료

3. 사업의 효과

- 주민참여 및 역량강화 기대
- 주거복지 및 삶의 질 개선
- 일자리 창출 및 도시경쟁력 제고
- 사회통합 및 지역상권의 지속가능성 향상
- 지역경제 활성화 및 유통구조 개선효과

집필자: 재생지원팀장 윤 현 철

제3절 균형발전

1. 도서종합개발사업

가. 목적

소규모 주민숙원사업을 해소하고, 개발이 낙후되어 소외감을 갖고 있는 도서지역 주민의 기초생활환경개선과 소득증대, 복지증진으로 정주의식을 고취시켜 지역 간 개발격차를 해소함으로써 주민의 삶의 질 향상과 국토의 균형발전을 촉진하는데 있다.

나. 현황

● 사업개요(제4차 도서종합개발사업)

- 대상: 6개 도서(동서동 신수도·신도·마도·저도, 서포면 월등도·진도)
- 사업량: 20개소
 - 부잔교 설치 3개소, 관광지 조성 4개소, 방문자센터 2개소, 유어장 설치 3개소, 해안산책로 조성 6개소, 실외수영장 1개소, 호안시설 정비 1개소
- 사업기간: 2018. 1. 1. ~ 2027. 12. 31.

- 사업비: 21,752백만 원(국비 17,400백만 원, 지방비 4,352백만 원)
- ※ 2022년: 3,114백만 원(국비 2,4910백만 원, 지방비 623백만 원)

다. 추진실적

낙후된 도서지역에 편의시설을 확충하여 도서주민들의 삶의 질을 향상하는 데 기여코자 2008년부터 2017년까지 27,897백만 원을 투자하여 제3차 도서종합개발사업을 완료하였고, 제4차 도서종합개발사업으로 2018년 940백만 원, 2019년 3,356백만 원 2020년 4,062백만 원 2021년 3,800백만 원을 투자하였으며, 현재 신수도, 신도, 월등도, 진도 지역에 관광지 및 탐방로 조성사업 추진중이다.

2. 사천IC일원 복합유통상업단지 도시개발사업

가. 목적

서부경남 산업단지 개발 및 수요증가에 대비한 일반상업, 유통상업 인프라 구축과 폐 고속도로 토지이용 제고로 지역경기 부양 거점을 확보하고, 사천시 관문 경관 조성과 토지이용효율성 증대를 위해 추진하고 있음.

나. 현황

- 사업개요
 - 위치: 사천시 축동면 사다리 87번지 일원
 - 면적: A= 262,000㎡
 - 기간: 2015. ~ 2023.
 - 사업기간: 2015. ~ 2023.(9년)
 - 사업비: 약 1,120억 원
 - 도입시설: 유통시설, 판매시설, 농수산물유통센터, 업무시설, 오피스텔, 기타 근린생활시설 등

다. 추진사항(계획)

- '15. 11. 19.: 민간사업자 공모 공고
- '16. 05. 27.: 사업협약서 체결
- '16. 06. 29.: 특수목적법인(SPC) 설립 등기(사천IC도시개발 주식회사)
- '17. 08. 16.: 도시개발구역 지정 요청(시 → 도)
- '18. 06. 07.: 도시개발구역(개발계획 수립) 지정 및 지형도면 고시(도)
- '18. 07. 02.: 사업시행자 지정(도)
- '19. 04. 02.: 가스배관 이설공사 협약서 체결(SPC/KOGAS)
- '20. 04. 09.: 도시관리계획(도시계획시설) 결정(변경) 및 지형도면 승인고시[축동대길문]
- '20. 04. 16.: 지방도1002호선 도로구역 결정(변경) 및 지형도면 승인고시
- '20. 10. 29.: 지방도1002호선 관리청이 아닌자의 도로공사 시행허가 승인고시
- '20. 10. 29.: 축동 대길문 교차로 개선 실시계획인가 승인고시
- '21. 01. 20.: 대주단 모집 완료(780억원)
- '21. 03. 23.: 기공식 개최
- '21. 06. 18.: 공사 착공
- '21. 08. 20.: 거소불명자 외 사유지 매입 완료
- '21. 10. 07.: 개발 및 실시계획 변경 인가(사업기간, 미등기 표시 변경 등)

- '22. 03. 24.: 개발 및 실시계획 변경 인가(국방부 토지 관련 선형변경)
- '22. 08. 18.: 토지 공급계획 승인
- '22. 09. 23.: 토지 분양공고(1차)
- '22. 10. 31.: 토지 분양공고(2차)
- '22. 11. 23.: 토지 분양공고(3차)

3. 삼천포 구 역사 주변 대지조성사업

가. 목적

- 구. 삼천포 역사부지의 계획적이고 체계적인 도시개발을 통해 토지의 이용 및 난개발 방지로 상업 중심지로서의 이미지 제고와 기반시설 확충 및 상업부지 개발을 통한 지역 경제 활성화

나. 사업개요

- 위치: 동금동 151-5번지 일원
- 면적: 25,374㎡
- 기간: 2016. ~ 2026.
- 사업비: 8,994백만 원(용지 분양가격)
- 용도지역: 일반상업지역
- 사업방식: 공영개발(사천시)

다. 추진사항(계획)

- '16. 09. 09.: 대지조성사업 승인·고시
- '16. 11. 17.: 도시계획시설(도로, 주차장, 공원)사업 실시계획인가·고시
- '16. 12. 29.: 공유재산심의(대지조성사업 대상지 분양 심의)
- '17. 01. 17.: 공유재산관리계획(처분) 시의회 의결
- '17. 01. 25.: 도유재산 9필지(9,310㎡) 매입완료
- '17. 04. 05.: 분양기본구상용역 시행
- '17. 07. 28.: 국유지(40필지) 매입 완료
- '17. 09. 28.: 공유재산심의(추가분 처분 계획, 원안가결)
- '17. 12. 22.: 토지수용 완료(6필지 1,368㎡)
- '17. 12. 29.: 조성원가 산정, 분양공고문 작성 및 공고
- '18. 01. 15.: 조성원가 산정, 민간사업자 공모 공고('18. 01. 15. ~ '18. 03. 16.)
- '18. 01. 26.: 공모참가 의향서 접수
- '18. 03. 16.: 공모사업 계획서 접수(신청자 없음)
- '18. 04. 10.: 정책토론회 개최(재공고안 심의)
- '18. 04. 18.: 민간사업자 공모 재공고('18. 04. 18. ~ '18. 07. 16.)
- '18. 07. 16.: 공모사업 계획서 접수(신청자 없음)
- '18. 07. 24.: 민간사업자 공모 미 참여에 따른 추진방안 검토(잠정유보 결정)
- '21. 02. : 조성원가 산정, 분양공고문 변경 용역 수행
- '21. 03. 18.: 민간사업자 공모 공고
- '21. 05. 28.: 선정심의위원회 개최 및 사업자 선정

- '21. 06. 30.: 계약체결(사천시: 민간사업자)
- '21. 08. 30.: 토지매매대금 완납
- '21. 09. 30.: 주택건설사업 승인 신청
- '22. 02. 11.: 경상남도 건축위원회 심의
- '22. 03. 30.: 주택건설사업 승인
- '22. 06. 30.: 공사 착공

집필자: 지역개발팀장 장 경 현
도시개발팀장 구 자 희

제4절 농촌개발

1. 사천읍 농촌중심지활성화사업

가. 사업개요

- 위치: 사천시 사천읍 정의리 외 3개 리 일원
- 사업기간: 2017 ~ 2023년(7년간)
- 사업량: 사천활력어울림센터 조성, 다목적 두레장터 조성 외 3개 사업
- 사업비: 80억원(국비56, 도비7, 시비17)
- 사업내역
 - 사천활력어울림센터 조성 A=869,88㎡, 다목적 두레장터 조성 A=1,323㎡
 - 지역공동체 놀이터 조성 1식, Wing-Wing 특화거리 조성 1식
 - 지역역량강화, 기타 사업(교육, 감리 등)

나. 추진현황

- '16. 01. 12.: 2017년 신규사업 신청(경남도)
- '16. 04. 26.: 신규 사업계획서(종합) 심의(농림축산식품부)
- '16. 09. 06.: '17년 일반농산어촌개발사업 확정 통보(경남도)
- '17. 01. 13.: 기본계획 및 경관형성계획 수립 용역 시행
- '18. 04. 26.: 기본계획 수립 고시
- '18. 07. 30.: 업무 위·수탁 협약 체결(한국농어촌공사 사천지사)
- '20. 08. 06.: 기본계획 변경 및 시행계획 수립 고시
- '20. 11. : 사업(공사, 용역) 발주 완료
- '21. 12. 16.: 시행계획 변경 고시
- '22. 12. 29.: 시행계획 변경 고시

다. 향후계획

- 사천읍 농촌중심지 활성화사업 공사완료: 2023. 5.

라. 관련 법·제도

- 국가균형발전특별법 제34조, 제35조의2, 제40조
- 농어업인 삶의 질 향상 및 농어촌지역 개발촉진에 관한 특별법 제38조, 제39조
- 농어촌정비법 제52조 내지 71조 등 준용

2. 사남면 농촌중심지활성화사업

가. 사업개요

- 위치: 사천시 사남면 죽천리, 화전리 일원
- 사업기간: 2017 ~ 2022년(6년간)
- 사업량: 사남활성화센터 조성, 수변산책로 정비 외 3개 사업
- 사업비: 59.5억원(국비41.65 도비5.35, 시비12.5)
- 사업내역
 - 사남활성화센터 1개소, 경로당 리모델링, 다목적구장 1식, 수변산책로 정비 1식
 - 지역역량강화, 기타 사업(교육, 감리 등)

나. 추진현황

- '16. 01. 12.: 2017년 신규사업 신청(경남도)
- '16. 04. 26.: 신규 사업계획서(종합) 심의(농림축산식품부)
- '16. 09. 06.: '17년 일반농산어촌개발사업 확정 통보(경남도)
- '17. 02. 14.: 기본계획 및 경관형성계획 수립용역 시행
- '18. 10. 11.: 기본계획 수립 고시
- '18. 12. 03.: 시행계획 수립 용역 시행
- '19. 12. 26.: 기본계획 변경 및 시행계획 수립·고시
- '20. 03. : 사업(공사, 용역) 발주 완료
- '21. 12. 16.: 시행계획 변경 고시
- '21. 12. 17.: 공사(H/W) 준공
- '22. 12. 08.: 시행계획 변경 고시

다. 향후계획

- 사남면 농촌중심지 활성화사업 공사 완료: 2023. 2.

라. 관련 법·제도

- 국가균형발전특별법 제34조, 제35조의2, 제40조
- 농어업인 삶의 질 향상 및 농어촌지역 개발촉진에 관한 특별법 제38조, 제39조
- 농어촌정비법 제52조 내지 71조 등 준용

3. 용현면 농촌중심지활성화사업

가. 사업개요

- 위치: 사천시 용현면 송지리 일원
- 사업기간: 2018 ~ 2023년(6년간)

- 사업량: 오동지교류센터 조성 외 6개 사업
- 사업비: 58억원(국비41, 도비5, 시비12)
- 사업내역
 - 오동지교류센터 조성 A=586,32㎡, 북카페 조성 A=586,32㎡, 마을회관 조성 1개소, 중심가로 환경정비 1식, 송지천 수변산책로 조성 A=616,7㎡, 일쭈한마당 조성 A=868㎡
 - 지역역량강화, 기타 사업(교육, 감리 등)

나. 추진현황

- '17. 01. 11.: 2018년 신규사업 신청(경남도)
- '17. 04. 26.: 신규 사업계획서(종합) 심의(농림축산식품부)
- '17. 09. 07.: '18년 일반농산어촌개발사업 확정 통보(경남도)
- '18. 06. 15.: 기본계획 수립 용역 시행
- '19. 05. 30.: 기본계획 수립 · 고시
- 기본계획 변경 및 시행계획 수립 고시: 2021. 03.
- 사업(공사) 발주: 2021. 10.
- '23. 01. 02.: 시행계획 변경 고시

다. 향후계획

- 용현면 농촌중심지 활성화사업 공사 완료: 2023. 06.

라. 관련 법 · 제도

- 국가균형발전특별법 제34조, 제35조의2, 제40조
- 농어업인 삶의 질 향상 및 농어촌지역 개발촉진에 관한 특별법 제38조, 제39조
- 농어촌정비법 제52조 내지 71조 등 준용

4. 곤명면 농촌중심지활성화사업

가. 사업개요

- 위치: 사천시 곤명면 봉계리 일원
- 사업기간: 2016 ~ 2023년(8년간)
- 사업량: 다솔문화센터 조성, 김동리산책로정비 외 7개 사업
- 사업비: 54억원(국비38, 도비5, 시비11)
- 사업내역
 - 다솔문화센터 조성A=1,600㎡, 녹차공원조성 A=1,300㎡, 공동생활 홈 조성 A=80㎡, 배후 마을 연결도로 정비 L=270m B=4m,
 - 김동리 산책로 정비 L=830m B=2m, 중심가로 경관정비 L=330m B=2m, 봉명로 경관도로 조성 L=320m, 생태하천정비 L=1,400m
 - 지역역량강화, 기타 사업(교육 등)

나. 추진현황

- '15. 01. 13.: 2016년 신규사업 신청(경남도)

- '15. 03. 27.: 신규 사업계획서(종합) 심의(농림축산식품부)
- '15. 09. 17.: '16년 일반농산어촌개발사업 확정 통보(경남도)
- '16. 05. 24.: 기본계획 및 경관형성계획 수립용역 착수
- '17. 03. 16.: 기본계획 수립 고시
- '18. 06. 07.: 시행계획 수립 고시
- '18. 08. 29.: 공사 착공
- '20. 12. 11.: 시행계획 변경 고시(1차)
- '21. 12. 16.: 시행계획 변경 고시(2차)
- '22. 06. 16.: 시행계획 변경 고시(3차)
- '22. 07. 20.: 공사(H/W) 준공
- '22. 12. 01.: 시행계획 변경 고시(4차)

다. 향후계획

- 곤명면 농촌중심지 활성화사업 공사 완료: 2023. 5.

라. 관련 법 · 제도

- 국가균형발전특별법 제34조, 제35조의2, 제40조
- 농어업인 삶의 질 향상 및 농어촌지역 개발촉진에 관한 특별법 제38조, 제39조
- 농어촌정비법 제52조 내지 71조 등 준용

5. 축동면 기초생활거점 조성사업

가. 사업개요

- 위치: 사천시 축동면 일원
- 사업기간: 2022 ~ 2025년(4년간)
- 사업량: 행정복지 및 문화복합센터조성(3층), 길평마을 안전가로 조성, 주차장 3개소 조성
- 사업비: 40억원(국비28, 도비3.6, 시비8.4)
- 사업내역
 - 행정복지 및 문화복합센터 조성(3층) A=456,0㎡
 - 너나들이 안전가로 조성(유화식당 ~ 길평마을회관)
 - 보행로 정비(칼라아스콘 포장 L=350.0m, B=2.0m), 안전휀스 설치, 가로수 철거 등
 - 너나들이 공용주차장 조성 3개소 A=2,903.0㎡

나. 추진현황

- '21. 05.: 공모사업 신청
- '21. 06.: 사업성 평가 및 사업선정(농림축산식품부)
- '22. 04.: 주민위원회 개최(1차)
- '22. 09.: 주민위원회 개최(2차)
- '22. 10.: 주민위원회 개최(3차)
- '22. 11.: 주민위원회 개최(4차)
- '23. 01.: 경상남도 광계단 협의

다. 향후계획

- 축동면 기초생활거점조성사업 공사 완료: 2025. 12.

라. 관련 법·제도

- 국가균형발전특별법 제34조, 제35조의2, 제40조
- 농어업인 삶의 질 향상 및 농어촌지역 개발촉진에 관한 특별법 제38조, 제39조
- 농어촌정비법 제52조 내지 71조 등 준용

6. 농촌 신활력플러스사업

가. 사업개요

- 위치: 사천시 일원
- 사업기간: 2022 ~ 2025년(4년간)
- 사업량: 농촌관광 플랫폼 조성, 신활력 아카데미 운영(액션그룹 등), 지역역량강화사업 등
- 사업비: 70억원(국비49, 도비6.3, 시비14.7)
- 사업내역
 - 농촌관광 플랫폼 조성 1식
 - 신활력 아카데미 운영(액션그룹 등)
 - 사천시 특화 먹거리 개발 등

나. 추진현황

- '20. 09. ~ 12.: 예비계획 수립 용역 착수 및 완료
- '21. 07.: 사업지구 선정(농림축산식품부)
- '22. 04.: 기본계획 수립 용역 착수
- '22. 06. ~ 07.: 읍면 이장 회의 시 사업설명회 개최
- '22. 08.: 농촌관광 분야 신활력 토론회 개최
- '22. 08. ~ 09.: 관광플래너 모집 및 양성 교육 실시
- '22. 10. 19. ~ 11. 03.: 액션그룹 모집
- '22. 11. 15. ~ '23. 01. 13.: 액션그룹 기초·심화 교육 실시(사업화 과정 등)

다. 향후계획

- 기본계획 수립 고시: 2023. 03.
- 시행계획 수립 고시: 2023. 12.
- 사업 시행 및 완료: 2024. 01. ~ 2025. 12.

라. 관련 법·제도

- 국가균형발전특별법 제11조, 제34조
- 농어업인 삶의 질 향상 및 농어촌지역 개발촉진에 관한 특별법 제38조, 제39조
- 농어촌정비법 제52조, 제72조 등 준용

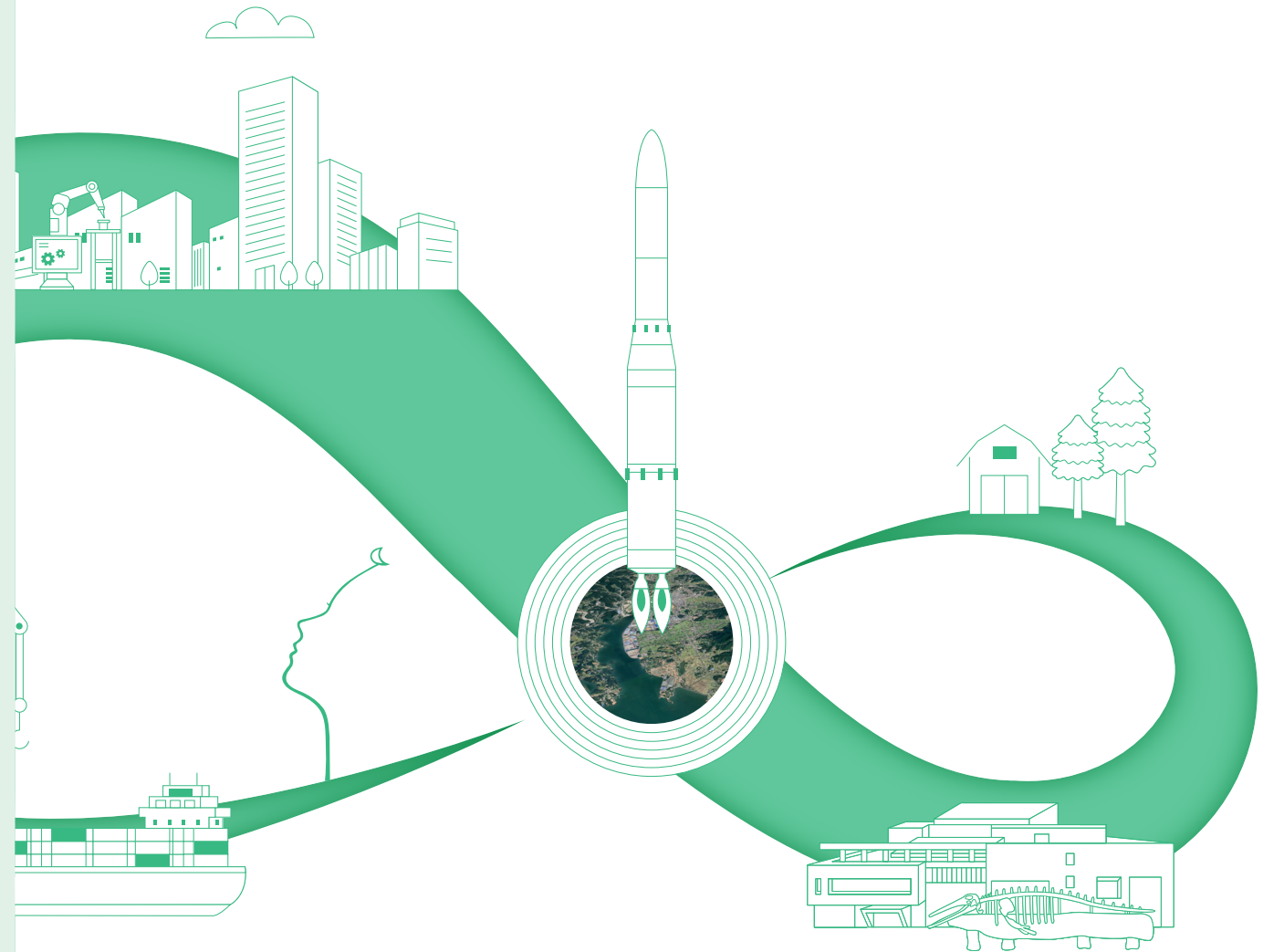

제5부 - 항공경제

- 제1장 우주항공
- 제2장 산업입지
- 제3장 지역경제
- 제4장 녹지공원
- 제5장 토지관리

제1장 우주항공

제1절 우주항공산업

사천시 관내 항공업체와의 상생협력을 통한 동반성장 구축으로 지역경제 활성화를 도모하고 심포지엄 및 상담회를 통한 수출산업화와 선진기술도입 등 항공우주산업을 적극 지원하는데 있다.

1. Aeromart Sacheon

가. 현황

미래 신성장 동력산업이자 고부가가치산업인 항공우주산업의 수출산업화 및 선진 기술 도입을 위한 컨퍼런스 및 B to B 상담회를 통해 항공우주산업을 적극 지원하고 국내 항공우주산업 기업과 글로벌 기업 간의 중장기적 협력관계 구축, 공동기술개발 발굴, 수요 창출 극대화 등 글로벌 항공시장 진출을 촉진하며 북미, 유럽, 일본 등 선진 항공우주산업 선도기업과 신항 민항기 제조 기업을 초청하여 경남지역 환경 소개 및 투자 유치에 그 배경을 두고 있다. 2021년은 코로나19 팬데믹으로 서울 ADEX2021 행사에 참여하였다.

나. 에어로마트사천 2022 결과

- 행사명칭: 항공우주포럼 및 수출상담회
- 개최일자: 2022. 10. 18. ~ 19.
- 장소: KB인재니움 사천연수원
- 주요내용: 계약체결식, 항공우주포럼 개최, 참가기업 매칭 등
 - 계약체결식: 1건/ 아스트 - 이스라엘항공우주산업(IAI) 간 B777 P2F 계약 체결식
 - 항공우주포럼 개최: 국·내외 69개사 183명/ 온라인 생중계 병행
 - 수출상담회: 상담 바이어기업 (7개국 11개사: 해외 9개, 국내 2개)

2. 사천시 항공기업 글로벌마케팅 지원사업

가. 현황

- 사천시 항공기업 글로벌마케팅 지원사업
 - 총사업기간: 2021. 1. ~ 2023. 12.(36개월)
 - 총사업비: 900백만원(시비)
 - 수행주체: 경남테크노파크(항공우주센터)
 - 사업내용: 해외컨설팅사 매칭, 수주지원 프로그램 등
 - 1차년도: 고객매칭컨설팅(2개사), 글로벌마케팅(1개사), 출장비 지원(2개사), 통번역(1개사)
 - 2차년도: 고객매칭 컨설팅(3건), 제안서 및 글로벌마케팅 머티리얼 컨설팅(4건), 동영상 제작지원(3건), 홈페이지 제작 및 고도화 지원(3건), 계약서 검토 컨설팅(3건), 출장비 및 통번역 지원(5건)

나. 기대효과

- 경제적 측면
 - 고객매칭 컨설팅, 제안서 및 글로벌마케팅 머티리얼 컨설팅 지원을 통한 수주 활성화로 신규 직수출 기업수 증가와 수주액 증대
 - 동영상, 홈페이지 제작 지원을 통해 비대면 마케팅 툴 선진화로 글로벌 마케팅 경쟁력 강화
 - 계약서 검토, 출장비 지원으로 기업 애로사항 해소 및 고객 신뢰도 증진
 - 항공국가산업단지 투자유치 유도

- 전문인력 확보측면
 - 수출 활성화에 따른 매출 증대 및 고용 창출
 - 글로벌 마케팅 컨설팅을 통한 경험과 지식 습득으로 항공분야 해외마케팅 전문인력 양성

3. 경남항공산업지원단 운영 지원사업

가. 현황

국내 중소 항공업체는 직접비용면에서는 어느 정도 가격경쟁력을 갖고 있으나, 대다수가 경험있는 엔지니어 부족과 영업 관리 역량을 갖추지 못하여, 항공 중소기업이 장기적인 수익성 제고와 함께 부품시장에서 선두주자로 성장하기 위해서는 해외 수주를 위한 해외 전담조직 운영의 필요성이 있다.

이에 2011년도부터 경남테크노파크(항공우주센터) 경남항공산업지원단과 함께 항공산업 해외시장 개척 및 수출동향 등을 파악하고, 해외 선진항공기업 교류협력을 추진하는 등 항공부품기업의 해외 수출을 지원하고 있다.

나. 추진사업

- 경남항공산업지원단 구성·운영, 온라인/오프라인 항공부품 수출 타깃마케팅
- 항공부품 수출 해외 수주선 상담 및 발굴, 홍보자료 제작
- 방한 바이어 항공기업 방문 지원, 국내외 각종 에어쇼·전시·상담회 참석
- 세계항공시장 정보 분석 및 공유, 세계 우수 항공클러스터 네트워킹

다. 기대효과

- 수출 활성화를 통한 항공우주 강소기업 육성 기여
- 항공우주 수출 새싹기업 발굴을 통한 수출기업 확대
- 해외 고객/기관 대상 항공우주기업 홍보
- 기업 해외마케팅 역량 제고
- 수출품목 다양화

4. 도지사배 PAV 기술개발 경연대회 개최

가. 현황

“드론”과 동일한 기술적 메카니즘을 지닌 소형 PAV(personal air vehicle, 미래형 개인항공기)는 최적의 경제성을 지닌 미래형 개인용 운송수단으로, 사업화 기반을 구축하고자 PAV 기술개발 경연대회를 개최하여 항공산업을 육성하고 있다.

나. 추진사업

- 도지사배 PAV 경연대회 사업
 - 총사업기간: 2010. 01. ~ 계속
 - 주요내용: 기술개발 경연대회 참가팀 선정·제작 지원, 기체·주행·비행심사 및 심사 개발성과 확산을 위한 국제 콘퍼런스 개최

경연대회
개요

- 대회명: 2022 국제 PAV 기술 경연대회
- 일 사: 2022. 10. 21.(금) ~ 10. 22.(토)
- 장 소: 경남 사천시 사남면 해안산업로 537 아론비행선박산업(주)
- 주 관: (재)경남테크노파크
- 주요 내용: 참가팀 자체제작 축소형 PAV드론 기술개발 내용 발표
제작 PAV드론 주행/ 비행임무 평가

SACHEON

다. 기대효과

- 대회 및 컨퍼런스 등을 통해 PAV산업 선점 효과
- 경남 PAV 산업 발전에 현실적으로 기여
- 단기적인 드론산업 기반구축에서 중·장기적으로 PAV산업으로 연결

5. 항공핵심기술 선도연구센터 지원사업

가. 현황

미래 먹거리 핵심 산업으로 부상하고 있는 산업수요기반 미래형 고효율·안전 항공핵심기술 개발을 목표로 항공우주 핵심기술 선도연구 센터를 지원하고 있음

나. 추진사업

- 선도연구센터사업
 - 사업기간: 2017. 6. 1. ~ 2024. 2. 29.(81개월)
 - 총사업비: 19,831백만 원 (정부 13,500, 도 1,400, 진주시 700, 사천시 700, 경상대 1,080, 민간 2,451)
 - 전담기관: 경상대학교 「항공핵심기술 선도연구센터」

다. 기대효과

- 경쟁력 강화에 필요한 원천기술을 확보하여 항공산업의 세계 시장경쟁력 확보
- 항공기 복합재 마이크로홀 가공기술을 기계 관련 기업에 이전하여 항공핵심기술을 타산업분야로 파급
- 관내 소재 참여기업에 장비 및 공학소프트웨어를 지원하여 참여기업의 연구환경을 향상시킴

6. 항공우주산업 부품업체 지원사업

가. 현황

사천시의 성장 동력인 항공우주산업 육성발전을 위해 항공부품업체의 노후화된 설비시설에 대한 투자 및 생산원가 절감·공정간 발생하는 손실 감소를 위한 공정개선을 통한 글로벌 경쟁력 강화를 목적으로 사천 소재의 창업 1년 이상 중소 항공기업을 대상으로 사업을 진행한다.

나. 추진사업(총 사업비: 600백만 원)

- 설비투자(개선) 지원: 10개사
- 공정개선 지원: 5개사
- 기술 세미나, 성과확산 워크숍 등

다. 기대효과

- 경제적 측면
 - 항공부품업체 설비투자를 통한 매출 증대 및 생산성 증대, 항공부품품질 고도화를 통한 기업의 대외 경쟁력 확보
 - 항공부품 제작 공정개선에 따른 생산원가 절감 및 공정간 발생하는 Loss 감소
 - 네트워킹 활성화를 통한 산업 교류 활성화로 항공산업 매출 및 수출 신장에 기여, 신규 고용 창출
 - 해외 시장에 대한 경남 항공산업의 이미지 제고를 통한 기업 신뢰도 증대
- 기술적 측면
 - 항공부품의 품질경쟁력 향상 기술 및 제품 완성도 향상으로 기업경쟁력 강화
 - 항공부품업체의 애로기술 해소를 통한 기술경쟁력 확보, 항공부품국가 경쟁력 제고를 통한 선진기술국과의 기술격차 축소
- 전문인력 확보 측면
 - 항공분야 애로기술에 대하여 항공전문가의 현장인력 기술지도 및 전문기술 전파를 통한 연구개발 기반기술 습득으로 항공분야 전문인력 양성
 - 현장 맞춤형 전문가 기술지도를 통한 우수한 현장기능인력 양성으로 생산기술 향상
 - 신규 물량 수주 및 생산성 향상을 통해 고용 창출

7. 항공기 구조물 스마트 엔지니어링 기반구축

가. 현황

항공기 구조물 제조에 있어 중소기업의 기존 하청생산방식의 기술적 한계로 인해 항공기업의 역량 개발이 이루어지지 않고 있어 이를 극복하기 위한 설계해석-제작공정-시험평가 지원체계 구축

나. 추진사업

- 사업명: 항공기 구조물 스마트 엔지니어링 기반구축
- 위치: 사천시 사남면 경남테크노파크(항공우주센터)
- 사업기간: 2020. ~ 2022. (3년)
- 사업량: 플랫폼, 장비구축, 기술지원, 인력양성
- 총사업비: 8,675백만원 (국비 5,675, 도비 1,200, 사천시 900, 진주시 900)

다. 기대효과

- 지역 항공부품업체 역량강화로 수출 증대 및 글로벌 시장 진출확대

8. 현장맞춤형 항공MRO 인력양성 지원

가. 현황

세계 항공시장의 지속적인 성장과 국내 저비용 항공사(LCC)의 급성장으로 정비 수요가 증가하고 있으며 국내 항공사의 해외 MRO 외주 위탁정비가 절반을 차지함에 따라, 사천시 항공MRO 산업의 성장을 위한 MRO 전문인력 양성지원을 통한 기반 조성 지원 필요

나. 추진사업

- 사업명: 현장맞춤형 항공MRO 인력양성 지원사업
- 주관기관: 경남테크노파크 항공우주센터
- 사업기간: 2021. ~ 2023.(3년)
- 사업내용: 교육과정 개발 및 3년 간 교육 5회 실시(교육생 125명)
'21년: 25명/'22년 50명/'23년 50명
- 총사업비: 13억원(도비 10, 사천시 3)

다. 기대효과

- 교육 이수 후 항공MRO 산업체 취업 연계
- 항공MRO 핵심기술 및 기능 인력난 해소를 통한 기업의 글로벌 경쟁력 확보

9. 사천첨단항공우주과학관 운영

위치	사업기간	사업량	사업비	비고
사남면 공단1로 108	2007. 1. ~ 2012. 12.	• 부지: 16,530㎡ • 연면적: 4,377.96㎡	15,065백만원	

항공우주산업의 비전과 인프라를 구축하고, 어린이와 청소년에게 꿈과 희망을 심어주는 사천첨단항공우주과학관은 2008년 1월에 과학기술부(현 과학기술정보통신부)의 BTL 정부고시 사업으로 선정되어 2011년 3월에 사천시와 SPC사 간 실시협약을 체결하여 7월에 착공 후 2012년 12월에 준공되었다. 2013년 3월 21일 정식 개관으로 명실상부한 첨단항공우주산업의 메카로 항공우주 기초과학의 저변 확대, 첨단항공과학기술의 역량 강화에 기여하고 있다.

가. 운영실적

(단위: 명, 원)

구분	관람객			관람수입	비고
	합계	유료관람	무료관람		
합계	88,157	70,892	17,265	142,906,750	
1월	6,032	4,849	1,183	10,262,500	
2월	3,354	2,615	739	5,710,750	
3월	3,473	2,792	681	5,832,250	
4월	5,850	4,741	1,109	9,649,000	
5월	9,117	7,640	1,477	14,806,000	
6월	9,053	7,517	1,536	15,297,750	
7월	10,674	8,833	1,841	18,447,750	
8월	14,306	11,855	2,451	24,526,000	
9월	5,851	4,718	1,133	9,102,500	
10월	10,438	7,503	2,935	13,772,000	
11월	4,402	3,332	1,070	6,554,250	

구분	관람객			관람수입	비고
	합계	유료관람	무료관람		
12월	5,607	4,497	1,110	8,946,000	

10. 우주항공청 설치 지원

가. 현황

우주항공청은 뉴스페이스 시대, 미래 신성장산업인 우주산업을 육성할 범정부적 컨트롤타워로서, 우주산업의 중심지인 경남 사천에 설치하여 지역균형발전의 새로운 패러다임으로, '지역특성'과 연계한 최초의 공공기관 설립 사례로 기록될 것이다.

우주항공청은 프로젝트 중심, 전문가 중심 조직으로 미국 나사를 모델로하여 설립을 준비 중이다.

나. 추진경과

사업비	비고
'22. 05. 03.	(인수위) 윤석열 정부 110대 국정과제 반영 - '경남 사천' 명기
'22. 07. 26.	(윤석열 정부) 120대 국정과제 확정
'22. 09. 15.	(과기부) 우주항공청 설립 추진단 준비 전담(TF)팀 구성
'22. 11. 28.	우주경제 로드맵 발표 및 우주항공청 설립 추진단 출범

다. 추진사항

- 청사 후보지 및 임시청사 사전 검토 및 추천
- 우주항공청 설립 지원시책 마련 및 특별법 조문 반영 건의
 - 정주여건 조성, 직원 이주·정착 지원시책 등
- 우주항공청 연계 도시발전 기본계획 수립
 - 신도시 개념의 행정복합타운 조성 구상
 - 우주항공산업과 연계한 도시발전 전략 수립
- 국제포럼 개최, 전문가 중심 포럼 운영, 다큐멘터리, 특집방송, 음악회 등 대국민 공감대 형성 추진

집필자: 우주항공산업팀장 서기홍

제2절 투자유치

1. 기업 투자유치

가. 투자유치 지원체제 구축

우리 시는 세계 경제 부진과 국제금융시장 불안, 저유가 심화 등 어려운 국내외 경제여건을 극복하고 지역민의 고용

촉진과 주민소득증대 등 지역경제 활성화를 위하여 「국내외기업 투자유치」를 역점시책으로 추진하게 되었다. 전국 시·군 중에서 최초로 기업 및 투자유치 등에 관한 조례 및 규칙을 제정하여 투자기업에 대한 다양한 지원제도를 마련하였고, 외국투자 기업인과의 원활한 의사소통을 위하여 외국기업 상담 및 지원 체계를 구축하였으며 투자기업에 대한 행·재정적 지원의 효율적인 운영을 위하여 투자유치위원회를 구성 운영하여 기업 투자유치 지원체제를 마련하였다.

나. 투자유치 활동으로 기업유치

- 홍보체계 구축
 - 경남도·경남개발공사와 연계, 한국무역진흥공사(KOTRA), 한국산업단지공단(KICOX) 등 관련기관 비대면 홍보활동을 전개하였다.
- 코로나19 등으로 인한 투자유치의 어려움
 - 보잉사의 B737 Max의 추락과 코로나19의 전 세계적 확산으로 인한 경제 침체로 우리 시의 주력산업인 항공 기부품 제조 기업이 경영상 위기에 봉착하여 투자활동이 중단되어 투자유치에 어려움이 있었다.

다. 향후 기업 투자유치 추진방향

조성중이거나 조성 계획이 있는 산업단지에 우리 시의 지역집중유치업종인 항공 산업을 적극 유치하여 미국 시애틀에 버금가는 항공도시, 세계7위 이상의 항공국가로 부상하는데 일익을 다할 것이며, 향후 우리 시는 기업 투자의 모범이 되는 도시이자 항공우주산업이 주축을 이루는 첨단산업도시로 발전해 나갈 것이다.

집필자: 투자유치팀장 차현자

제3절 기업지원

1. 기업지원

우리 시는 세계화, 개방화 흐름에 맞추어 기업의 설비투자 촉진 및 고용창출, 품질혁신과 생산성 향상, 기업중심의 투자환경조성 등에 중점을 두고 다양한 기업지원 시책을 추진하고 있다.

- 중소기업육성자금 지원시책으로는
 - 코로나19 등으로 어려운 경제상황 속에서 중소기업체의 자금난으로 인한 경영애로 사황을 해소하고 설비투자에 따른 시설현대화자금을 지원하기 위하여 업체가 부담할 총 이자 중 2.5%~3.5%를 지원하는 이차보전금 지원사업을 실시하였음.
 - 2022년에는 21개 업체에 대해 총 60억 원 규모의 용자를 실행하였으며, 중소기업 특별회계 조성을 통해 74개 업체에 대한 이차차액보전금을 우리 시가 지원함으로써 기업의 경영애로 해소 및 경쟁력 향상에 큰 도움을 주었다.
 - 2023년에는 60억 원 규모 용자를 실행하여 지원 예정이며, 향후 규모를 점차적으로 늘려 많은 기업의 경영난을 해소하고 생산성 향상에 기여하고자 한다.
- 지방신·증설 투자보조금 지원시책은
 - 국내기업이 공장 신·증설 등 투자 추진 시 해외 및 수도권에 투자하는 대신 지방으로의 투자를 유인하고 일자리 창출, 지역경제 활성화 등 지속적인 지방투자 여건을 마련하기 위하여 2021년에도 우리시에 투자의향이 있는

업체 상담 및 보조금 지원요건을 제시하는 등 적극적인 기업홍보를 펼칠 예정이다.

- 창업기업 신규고용인력 보조금 지원시책은
 - 지역일자리를 창출하고 창업초기 신규고용에 따른 자금난 해소를 위해 창업 7년 미만 기업에 신규인력 인건비의 일부를 지원하는 사업으로 2022년도에는 4개 업체 14명에 대하여 42백만 원을 지원하였다.

3. 노사지원

노사 상호간의 신뢰와 안정 도모, 노사정 화합, 외국인 근로자 사기 진작 등을 통한 지역노사 안정과 친기업적 사회분위기 조성을 위하여 노사지원 사업을 추진하고 있다.

- 노사협력지원 사업으로
 - 근로자 체육대회, 노사정 등반대회, 노조간부 세미나, 모범 근로자 산업시찰, KAI 공동근로복지기금 조성, 외국인 근로자 위안행사 및 한글교실 운영에 257백만 원의 사업비를 2022년도에 지원하였으며, 2023년에는 위 사업에 259백만 원의 사업비를 지원할 계획이다.
- 근로자 복리증진 사업으로
 - 2010년 6월 24일 근로자 종합복지관을 개관하여 서예교실 등 10개 문화·교양강좌, 어학교육, 한국폴리텍Ⅷ대학과 MOU 체결을 통한 직무교육, 현장 취업알선 창구운영, 취업박람회 개최, 근로자 상담소, 헬스장, 당구장 운영 등 근로자 복리 증진기회를 제공하고 있으며, 앞으로도 다양한 프로그램과 사업을 확대 운영할 계획이다.

[근로자종합복지관 현황]

- 소재지: 경남 사천시 공단1로 8번지(전화번호: 055-854-7771)
- 시설규모: 부지 11,422㎡ 3,455.2평, 연면적 2,978㎡ 900.85평(지상 3층)
- 건립시기: 착공일 2009. 4. 3. 준공일 2010. 5. 2. 개관일 2010. 6. 24.
- 직원현황

계	관장	사무국장	직원
5명	1명	1명	3명

● 주요시설현황

연면적 (㎡)	시설현황		
	층별	면적(㎡)	용도
2,978.01	계	2,978.01	
	1층	1,190.12	작은도서관, 한국산업단지공단 사천지사, 관리사무실, 중장년일자리지원센터, 어린이집
	2층	932.47	관장실, 한국노총 사천시협의회 사무실, 소회의실, 헬스장, 당구장, 프로그램1실·2실·3실, 직업교육장
	3층	855.42	강당, IT교육장, 프로그램4실, 직업교육장

※ 대지면적 11,422㎡, 연면적 2,978,01㎡

2022년 추진 실적

1. 홍보 실적

구분	방법	시기	홍보물량	홍보대상
2022년	홈페이지	1월 ~ 12월	21회	근로자 및 일반시민
	플래카드	6월 ~ 12월	30개	"
	책자 및 팸플릿	11월	5,000매	"
	게시판	1월 ~ 12월	상시	"

2. 시설운영

세부시설명	면적	이용 인원	운영시간			1일 평균 이용자	이용료 (단위: 원)
			평일	토요일	휴일		
작은도서관	125.00		09:00 ~ 18:00			15	무료
중장년 일자리지원센터	43.00		09:00 ~ 18:00			5	무료
헬스장	172.89	1,200	06:00 ~ 22:00	06:00 ~ 18:00		100	35,000/월
소회의실	59.11	350	09:00 ~ 18:00			15	20,000/2시간
3층 직업교육장	89.12	1,415	10:00 ~ 21:00			15	60,000/12주
당구장	121.50	1,240	12:00 ~ 24:00	12:00 ~ 22:00	12:00 ~ 22:00	10	1,000/10분
강당	200.46	4,200	09:00 ~ 18:00	09:00 ~ 18:00	09:00 ~ 18:00	100	30,000/2시간
족구장	420	930	09:00 ~ 18:00	09:00 ~ 18:00	09:00 ~ 18:00	15	무료

3. 근로자 능력 향상교육

- 항공업체 장기 유급 휴가자 직무향상 직업훈련: 25개 항공업체, 8,000여명
- 복지관 돌레길 탐방: 3회, 124명 참가
- 건강 헬스존 설치: 근로자종합복지관 1층 유휴공간을 활용하여 건강체크 기구 설치

4. 문화 및 취미강좌

- 야간(근로자를 위한 강좌) - 9개강좌(12개반)

강좌명	누계		요일	시간
	횟수	인원(명)		
계	25	3,521		
요가 오후반	6	1,301	월, 화, 목, 금	18:30 ~ 19:30
통기타 월요반	2	237	월	18:30 ~ 20:30

강좌명	누계		요일	시간
	횟수	인원(명)		
통기타 화요일반	2	186	화	18:30 ~ 20:30
통기타 목요일반	1	85	목	18:30 ~ 20:30
캘리그라피 월요일반	2	188	월	18:30 ~ 20:30
색소폰 월요일반	1	148	월	18:30 ~ 20:30
색소폰 화요일반	2	231	화	18:30 ~ 20:30
우쿨렐레 수요일반	2	205	수	19:00 ~ 21:00
서예반	2	184	수	18:30 ~ 20:30
사물놀이반	1	93	수	18:30 ~ 20:30
고고장구반	2	374	수	18:30 ~ 20:30
7080노래교실	2	289	금	18:30 ~ 20:00

- 주간(근로자가족 및 시민을 위한 강좌) - 2개강좌(3개반)

강좌명	누계		요일	시간
	횟수	인원(명)		
계	10	1,609		
요가 오전반	6	1,177	월, 화, 목, 금	10:00 ~ 11:00
자연스케치 월요일반	2	254	월	10:00 ~ 12:00
자연스케치 금요일반	2	178	금	10:00 ~ 12:00

2023년 추진 계획

근로자들의 기대에 부응하기 위하여 다양한 문화교육 경험을 할 수 있도록 프로그램을 개발하고 문화적 소양과 역량을 증대시키며, 취미활동 및 직무능력향상 교육 장소를 제공하여 정신적 풍요로움과 신체적 건강을 도모하고 직장에서의 창의력을 개발하는데 기여코자 함.

1. 복지관 운영 홍보

- 홍보물 제작 배포

(단위: 회, 매)

계		전단지		플래카드		팸플릿	
횟수	매수	횟수	매수	횟수	매수	횟수	매수
7	9,030	2	8,000	4	30	1	1,000부

- 홈페이지 홍보: 복지관 소식 및 팝업창 운영
- 언론매체 홍보: 시정소식지(사천N) 운영 부서와 협의 복지관 수강생 모집 활용
- SNS 홍보: 페이스북, 카카오톡 활용 복지관 종합홍보

2. 체육시설 운영

● 헬스장

계	면적(m ²)		기구종류	기구수	운영시간	사용료
	운동실	샤워·탈의실				
172.89	125.17	47.72	23종	37개	06:00 ~ 22:00	35,000원/월

- 기초 트레이닝반 운영: 오전 10:00 ~ 11:00

● 당구장

면적(m ²)	기구종류	기구수	운영시간	사용료
121.50	2종	사구당구 5개, 포켓볼 1개	12:00 ~ 24:00	1,000원/10분

- 당구 기초 강좌반 운영

● 족구(농구, 배구)장

구분	면적(m ²)	기구수	사용료
족구장	420	2종	무료

※ 기존의 탁구장을 직업교육장으로 변경

3. 근로자 및 근로자 가족을 위한 취미생활강좌 운영

가. 사업개요

- 사업기간: 연중(월 ~ 금 10개 야간)
- 수강료: 45,000원 ~ 120,000원(12주)
- 대상: 근로자 및 근로자가족

나. 추진계획

강좌	세부사항
노래교실 강좌	<ul style="list-style-type: none"> • 주간(근로자가족) 100명: 성인발라드, 트로트(빠른 · 폭스 · 세비) • 야간(근로자) 40명: 포크송, 발라드, 팝송 • 운영기간: 연중(매주 금/주 · 야간) 기별 12주 • 운영시간: 주간 14:00 ~ 15:30/야간 18:30 ~ 20:00

강좌	세부사항
악기연주 강좌	<ul style="list-style-type: none"> • 통기타(야간): 고급반(월) 20명, 중급반(화) 20명, 초급반(목) 20명 • 색소폰(야간): 고급반(화) 15명, 초급반(목) 15명 • 우쿨렐레(야간): 15명(수) • 고고장구(야간): 15명(목) • 사물놀이(야간): 15명(수) • 운영기간: 연중(월 ~ 목) 기별 12주 • 운영시간: 주간 10:00 ~ 12:00/야간 18:30 ~ 20:30
글씨쓰기 강좌	<ul style="list-style-type: none"> • 서예(야간): 20명(수) • 캘리그래피(야간): 20명(월) • 운영기간: 연중(월, 수) 기별 12주 • 운영시간: 주간 10:00 ~ 12:00/야간 18:30 ~ 20:30
그림그리기 강좌	<ul style="list-style-type: none"> • 자연스케치(주간): 20명(월, 금) • 운영기간: 연중(월, 금) 분기별 12주 • 운영시간: 주간 10:00 ~ 12:00/야간 18:30 ~ 20:30
운동강좌	<ul style="list-style-type: none"> • 요가(주 · 야): 반별25명(월, 화, 목, 금) • 운영기간: 연중(월 ~ 금) 분기별 4주 • 운영시간: 주간 10:00 ~ 11:00(25명)/야간 18:30 ~ 19:30(25명)

다. 기대효과

- 취미생활의 활성화로 근로의욕 고취
- 참여율 향상 건전생활 고취
- 퇴근시간을 감안하여 탄력적 운영(춘, 하, 추, 동 강좌별 시간 지정)
- 건강한 취미생활로 근로 스트레스 해소

4. 근로자 직무능력 향상 교육

가. 기업체 장기 유급휴가자 직무향상 직업훈련

- 사업기간: 2023. 1. ~ 2023. 12.
- 참여업체 및 인원: 25개 업체, 연 9,195명
- 교육기관: 한국폴리텍 진주캠퍼스
- 정부 및 지자체 지원 내용
 - 고용노동부: 근로자 인건비 및 교육훈련비 지원
 - 인건비: 최저임금 150%(월 280만원)
 - 훈련비: 1년간 연간 1,000만원 이내
 - 지방자치단체: 사업주 4대 보험료 발생분 50% 지원(도20%, 시30%)

나. 재직근로자 능력향상교육: 연중

- 대상: 항공관련 중소기업 4회 60명

- 관련직무: CATIA, CAM도면해독, CMC절삭가공, SW디자인개발, 항공기기체조립 및 도면해독, 생산성 향상교육(인성교육)
- 주관(협조): 한국폴리텍 진주캠퍼스

다. 근로자 일학습병행제(듀얼) 교육: 연중, 야간(18:00 ~ 21:00)

- 대상: 종업원 50명 이상 업체, 28개사
- 주요내용: 현장에서 요구하는 실무적 직무교육 및 이론(OFF-JT)
- 주관(협조): 한국폴리텍 항공캠퍼스

라. 기대효과

- 직무능률 향상으로 생산성 향상
- 새로운 기술의 습득기회 부여
- 원거리 교육시설 이동 번거로움 해소

5. 수강생 작품전시 및 발표회

가. 사업개요

- 시기: 상, 하반기
- 대상: 자연스케치반 외 8개반
- 각종 대회 입선작 전시(수시)
- 추진계획

구분	전시 및 발표회	대상작품	장소
자연스케치	12월	20점 이상	작은도서관 1층
서예	12월	20점 이상	작은도서관 1층
색소폰	10월	10명	강당
통기타	10월	20명	강당

나. 기대효과

- 수강생의 작품 전시로 자긍심 고취
- 복지관강좌에 대하여 홍보·수강생 확보
- 작품전시회를 통한 근로자 및 가족에게 감사 기회 제공

6. 작은 음악회 개최

- 개최시기: 상,하반기 각 1회
- 장소: 복지관 작은도서관(1층)
- 대상: 근로자 및 근로자 가족
- 참여: 성악가, 악기연주자 및 복지관 수강생

- 내용: 음악재능 기부자 연주 및 복지관 수강생 재능 발표

7. 노·사·정 화합 등반대회

- 기간: 2022년 11월
- 대상: 600명(한국노총경남서부지역지부 근로자 및 가족)
- 주관: 한국노총경남서부지역지부, 사천시근로자종합복지관

집필자: 기업지원팀장 허영근

제4절 사천에어쇼

1. 사천에어쇼

사천에어쇼는 국내 최초 항공기인 “부활호”의 제작 발원지라는 역사성을 가지고 항공우주산업도시의 메카로 자리매김하기 위해 “사천비상(泗川飛翔)-항공우주의 꿈! 우리의 힘으로!”라는 주제로 2004년부터 엑스포를 개최하고 있다. 2004년 1회 ‘사천항공우주산업축전’이라는 명칭으로 시작되어 매년 개최되고 있으며, 행사에서는 전국모형항공기 대회, 패러글라이딩, 에어쇼 및 항공기 전시회 등 다양한 행사로 진행되며, 2005년부터 ‘항공우주엑스포’라는 명칭을 사용하고 있다. 그리고 제6회(2010년)부터는 사천항공우주엑스포를 ‘경남사천항공우주엑스포’로 개칭하여 사천시만의 행사가 아닌 경상남도와 함께 참여하는 의미로 엑스포 명칭을 확대하였다.

2016년 대한민국 공군과 최초로 공동개최를 하면서 행사명을 ‘공군과 함께하는 2016 사천에어쇼’로 명명하였고, 부제를 ‘제12회 경남사천항공우주엑스포’로 하여 행사의 규모와 품격을 격상하였고, 2019년부터 행사명을 사천에어쇼로 변경하여 다양한 프로그램 발굴과 공동 주최기관의 유기적인 협조 및 역할 강화로 선택과 집중을 통한 다양한 홍보로 인해 관광객 31만 8천여명과 함께한 행사로 브랜드 가치를 높임은 물론 국제적인 행사로 거듭날 수 있었다.

한편, ‘공군과 함께하는 2020 사천에어쇼’ 및 ‘2021 사천에어쇼’는 코로나19의 영향으로 연기되었으며, ‘2022 사천에어쇼’가 3년 만에 개최되면서 40만명이 넘는 역대 최대 관람객이 찾아 지역경제 활성화에 크게 기여했으며, 우주항공도시로 자리매김하는 계기가 되었다.

가. 2022 사천에어쇼

- 행사명칭: 「공군과 함께하는 2022 사천에어쇼」
- 개최일자: 2022. 10. 20.(목) ~ 10. 23.(일)(4일간)
- 개최장소: 사천비행장, 사천종합운동장, 사천시문화예술회관 등
- 주최: 대한민국 공군(3훈비), 경상남도, 사천시, 한국항공우주산업(주)
- 주관: 공동운영본부
- 주요행사: 축하공연, 개막식, 항공인의 밤, 학술회의, 에어쇼, 항공대회, 홍보·전시관, 항공우주관련 체험 및 교육, 항공청소년의 날, 일자리 채용 박람회, 이벤트 등

나. 2023 사천에어쇼 계획

- 개최일자: 2023. 11월경
- 개최장소: 삼천포대교공원 등

- 주최: 대한민국 공군, 경상남도, 사천시, 한국항공우주산업(주)
- 주관: 사천에어쇼추진위원회
- 주요행사: 에어쇼, 학술회의, 항공대회, 홍보·전시관, 우주항공 관련 체험 등

집필자: 에어쇼기획팀장 류 광 옥

제2장 산업입지

제1절 산업입지 및 관리

1. 공장등록 현황

(단위: 개소)

구분	합계	음식료품 및 담배	섬유, 의복 가죽, 신발	목재, 가구 종이, 펄프	화학, 고무 플라스틱	비금속 광물	제1차 금속	조립금속 기계장비	자동차 운송장비	기타
합계	592	156	7	20	21	34	16	176	139	16
개별입지	378	118	7	23	18	31	8	119	50	4
계획입지	214	38	0	4	3	3	8	57	89	12

2. 산업단지 관리

● 일반산업단지 현황

(2022. 12. 31. 현재)

구분	조성기간	조성(계획) 면적(m)	조성(계획) 사업비(억원)	비고
사천제1일반 산업단지	'92. ~ '06. 12.	1,860,384.1	1,932	'92. 7. 10. 지정
사천제2일반 산업단지	'97. ~ '06. 12.	1,616,352.8	1,787	'97. 2. 5. 지정
사천외국인투자지역	'94. ~ '06. 12.	495,865.5	-	'03. 11. 25. 추가 지정, 1단지에서 분리 지정
종포일반산업단지	'14 ~ '19. 08.	367,901.3	658	'14 4. 24. 지정

가. 산업입지 특성

우리시는 바다와 나지막한 야산, 넓은 평야의 육지가 어우러져 있어, 대규모 산업입지 등 무한한 개발 잠재력을 지닌 지역으로서 항만과 공항, 그리고 남해고속도로와 대전~통영간 고속도로, 경전선철도 등 육·해·공 교통의 요충지로 산업 물류수송이 편리하여 운송경비 절감, 풍부한 전력과 용수, 우수한 노동력 등 산업인프라가 잘 갖추어져 있어 전국에서 가장 기업하기 좋은 입지여건 이다.

나. 산업성장 추세

우리시는 1980년대까지만 해도 쥐치어 등 수산물을 주원료로 하는 소규모 건포류 가공산업이 호황을 누렸으나, 1990년을 기점으로 쥐치어 등의 어획감소 등으로 수산물 가공산업의 경기가 점차 침체되었다.

1992년 7월 사남면에 소재한 사천제1일반산업단지의 지정과 함께 세계최고수준의 고등훈련기 겸 경공격기(T-50), 한국형 기본 훈련기(KT-1), 한국형 기동헬기(수리온), KFX사업수행 전투기를 독자 생산하는 한국항공우주산업(주)사천1·2공장이 설립되고 서울 본사, 대전 우주개발연구센터, 창원공장이 이전, 항공MRO 사업을 추진함에 따라 항공우주산업의 요람으로 발돋움하게 되었다.

한국항공우주산업(주)의 입주를 동기로(주)아스트, 하이즈항공(주), 대신항공 등 크고 작은 항공·기계 산업의 많은 기업체들이 새로 공장을 설립하였고, 사천제1일반산업단지 내 첨단 전자부품(적층콘덴서)을 생산하는 일본기업 한국경남태양유전(주), 다국적 담배회사인 BAT 코리아(주) 등이 있다.

2001년 8월 17일 사천제1일반산업단지 165,125㎡가 '사천외국인투자지역'으로 지정된데 이어, 추가로 2002년 11월 6일 165,125㎡, 2003년 11월 25일 165,125㎡이 지정 되어 외국 첨단부품·소재산업의 급격한 투자가 이뤄져 외국기업 투자처로 부상하였다. 사천외국인투자지역에는 액정표시 장치를 제조하는 회명옵틱스, 비금속 광물을 생산하는 에프엠텍

(주), (주)남인, 한·독 합작사인 EEW코리아(주), 한·일 합작사 J.S.Tech, 스웨덴 기업 스카니아 코리아(주), 다국적기업 BAT KOREA(주), 일본기업 인터내셔널 돔 하우스, (주)낙우산업 사천, 한·미합작사 한국엠코패키징(유)와 미국에서 투자한 켈코아에어로스페이스(주), (주)창일테크, (주)카프마이크로, 호주기업 (주)피엔엘, 일본 외 2개국의 투자를 받은 (주)카스코, 버진아일랜드의 투자를 받은 (주)디엘에이치아이등을 유치하여 부가가치가 높은 고도 기술산업을 육성하고 있다.

사천제2일반산업단지 조성으로 선박부품 생산업체인 (주)디에이치아이, 성원기업(주), (주)다오요트, 풍력발전 기자재를 생산하는 유니슨(주) 등이 가동 중에 있으며, 대화항공산업(주)와 에스에이브이아이(주), (주)라코 등 항공기업의 확장세가 뚜렷하게 나타나고 있다.

사천제1, 사천제2일반산업단지 중 392,187㎡ 규모로 조성된 사천임대전용산업단지는 20여개의 항공업체가 입주하고 용당(항공MRO) 일반산업단지 조성으로 국내 최대의 항공업종 밀집지역으로 한국항공우주산업(주)과 함께 국내 항공산업을 이끌고 있다.

다. 사천제1일반산업단지

● 위치: 사천시 사남면 유천리, 월성리, 방지리 일원, 사천읍 용당리 일원

● 조성면적 (단위: ㎡)

구분	계	산업시설	주택용지	공공시설	지원시설	학교용지
사천제1일반산업단지	1,860,384.1	1,349,792	0	504,112.3	6,479.8	0

※ 사천임대전용산업단지(항공우주산업클러스터) 206,387.5㎡ 포함

● 조성기간: 1992. 12월 ~ 2006. 12. 31.

● 조성사업비: 1,932억원

● 유치업종: 1차 금속, 조립식 금속제품, 기타기계 및 장비, 컴퓨터 및 사무기기, 기타 전기기계 및 전기변환 장치, 전자부품, 영상·음향 및 통신장비, 의료정밀, 광학기기 및 시계, 자동차 및 트레일러, 기타운송장비, 태양력 발전업

● 입주업체 현황 (2022. 12. 31. 현재)

업체명	분양면적(㎡) (임대)	투자금액 (백만원)	생산품	종업원수(명)	입주계약	전화번호
합계	1,336,343 (206,388)	844		7,024		
한국항공우주산업(주)	664,757	305	항공기제조	4,968	2000. 1. 7.	국내 (851 - 1036)
	174,674				2008. 10. 29.	국내 (851 - 1036)
한국경남태양유전(주)	171,649	231	적층콘덴샤	862	2000. 7. 6.	일본 (851 - 5500)
EEW코리아(주)	44,730	27	대구경 강관 제조	212	2001. 8. 10.	독일 (851 - 8541)
BAT코리아제조(주)	106,048	100	담배	467	2002. 9. 23.	영국 (851 - 7500)

업체명	분양면적(㎡) (임대)	투자금액 (백만원)	생산품	종업원수(명)	입주계약	전화번호
S&K 항공(주)	32,213	53	항공기부품	202	2006. 1. 26.	국내 (855 - 2300)
	31,714				2007. 1. 22.	국내 (855 - 2300)
(주)울곡	25,193	27	항공기부품	291	2006. 12. 27.	국내 (853 - 2911)
(유)광림모터스엔광림특장차	6,819	5	선박기자재	6	2022. 06. 29.	국내 (852-8804)
에이치특장	6,611	5	선박크레인	2	2023. 02. 02.	국내
BHI(주)사천지점	71,933	95	발전설비 및 열교환기	14	2019. 06. 11.	국내 (580 - 6228)
코리아에너지발전소(주)	0		전기	2	2013. 04. 24.	국내 (031 - 932 - 3240)

※ 사천임대전용산업단지(항공우주산업클러스터) 206,387.5㎡ 포함

라. 사천제2일반산업단지

● 위치: 사천시 사남면 방지리, 초전리 및 용현면 선진리 일원

● 조성면적 (단위: ㎡)

구분	계	산업시설	녹지시설	공공시설	지원시설	학교용지
면적	1,616,353	987,113	46,197	68,300	514,743	-

※ 사천임대전용산업단지(항공우주산업클러스터) 185,799㎡ 포함

● 조성기간: 1997. 12월 ~ 2006. 12. 31.

● 조성사업비: 1,787억원

● 유치업종: 기타기계 및 장비, 자동차 및 트레일러 제조, 기타 운송장비 제조, 컴퓨터 및 사무용기기 제조, 기타 전기기계 및 전기변환장치 제조, 전자부품·영상·음향 및 통신장비 제조, 의료·정밀·광학기기 및 시계제조, 섬유제품제조, 화합물 및 화학제품제조, 제1차 금속산업, 조립금속제조업, 태양력 발전업

● 입주업체 현황 (2022. 12. 31. 현재)

구분	업체명	분양면적 (㎡)	투자금액 (백만원)	생산품	종업원수	입주계약	전화번호
사천 제2 일반 산업 단지	소계	839,431	432,192		663		
	(주)라코	21,647	7,150	항공기부품	50	2016.09.12.	국내(830-7700)
	유니슨(주)	242,347	182,023	발전기제조	221	2007.01.10.	국내(851-8771)
	(주)디에이치아이	52,558	12,300	조선기자재	48	2006. 3.30.	국내(830-5700)
	에스마린엔지니어링(주)	11,991	6,950	조선기자재	26	2006. 4.17.	국내(853-5757)

구분	업체명	분양면적 (㎡)	투자금액 (백만원)	생산품	종업원수	입주계약	전화번호	
사천 제2 일반 산업 단지	(주)성원기업	33,031	15,000	조립금속	26	2006. 4.18.	국내(830-8300)	
	와이앤에스(주)	26,687	6,000	조선기자재	휴업	2006. 7. 5.	국내(853-9791)	
	(주)성진이엔지	6,651	2,894	강선건조	10	2022.07.06.	국내(574-1160)	
	HSG중공업(주)		27,051	8,000	해양플랜트	38	2015. 7. 23	국내(850-8100)
			44,037	32,100	항공기부품			국내(263-2730)
	(주)티시티	13,096	3,800	합성수지건조	휴업	2006. 7.13.	국내(062-671-0514)	
	(주)호남	19,438	7,621	위그선	4	2022.11.24.	국내(834-6556)	
	아론비행선박산업(주)	134,213	44,454	금속단지	34	2021.10.22.	국내(853-9100)	
	원애피(주)	3,200	9,000	항공기부품	4	2009. 7.22.	국내(673-8596))	
	대화항공산업(주)	45,289	28,900	자동차부품	142	2015.11.30	834-3572	
	(주)남양공업	6,617	3,000	폐기물처리	17	2016.10.14	853-0052	
	인선이엔티(주)	54,824	-	자율주행차량	7	2019. 7.10	국내(031-778-8328)	
	(주)프링클라우드	96,754	63,000	항공기부품	36	2021.12.15.		
	소계	185,800	66,352		1,417			
	하이즈항공(주)	13,681	3,000	항공기부품	315	2008. 2.12.	853-8800	
	(주)어스앤에어로스페이스		11,980	2,000	항공기부품	164	2008. 9.30.	853-9991
			6,762	867	항공기부품		2011. 6.23.	855-7700
	대신항공산업(주)	10,520	3,758	항공기부품	80	2008. 2.13.	854-2877	
	(주)에어로매스터	6,676	1,605	항공기부품	64	2008. 1.30.	853-2975	
사천 임대 전용 산업 단지	비에스아이	2,700	470	항공기부품	15	2009. 9. 9.	853-9279	
	마이크로엔지니어링	2,624	100	무인항공기	2	2008. 3.14.	852-6754	
	(주)에어로코텍		10,604	3,000	항공기부품	268	2008. 5.16.	852-9695
			10,677	8,000	항공기부품		2016.10.06.	852-9695
	(주)라코	10,617	3,634	항공기부품	68	2008.10.29.	830-7701	
	디엔엠항공	11,020	2,200	항공기부품	57	2008. 1. 7.	854-4890	
	에이티테크(주)	7,381	1,500	항공기부품	67	2007.11.23.	853-4309	
	(주)조일	7,525	3,000	항공기부품	58	2008. 1.17.	853-8840	
	동영M&T	7,161	2,200	항공기부품	38	2011. 8.10.	854-3694	
	미래항공(주)	6,893	0	항공기날개	30	2008. 9.25.	853-7475	

구분	업체명	분양면적 (㎡)	투자금액 (백만원)	생산품	종업원수	입주계약	전화번호
사천 임대 전용 산업 단지	(주)아스트	13,518	16,058	항공기부품	62	2009. 5. 8.	851-7000
	삼흥정공(주)사천공장	13,874	6,000	항공기부품	60	2008.10.10.	853-8321
	장안항공산업	2,752	500	항공기부품	20	2008. 1.18.	852-4055
	남양정밀	2,710	100	항공기부품	28	2008.11.12.	853-6996
	(재)경남테크노파크	26,125	8,360	항공기부품	21	2008.10. 8.	853-6812

마. 사천외국인 투자지역

● 위치: 사천시 사남면 방지리 일원

● 조성면적

(단위: ㎡)

구분	계	산업시설	주택용지	공공시설	지원시설	학교용지
외국인투자지역	495,865.5	495,865.5	-	-	-	-

● 조성기간: 1994. 3. ~ 2006. 12.

● 유치업종: 외국인 투자 촉진법상 조세 감면 고도 기술 수반 사업 산업 발전법에 의한 첨단 업종기타 제조업 (조립금속제품, 기타 기기 및 장비, 컴퓨터 및 사무기기, 기타 전기 기계 및 전기변환장치, 전자부품·영상·음향 및 통신장비, 의료·정밀·광학기기 및 시계, 비금속 광물, 기타 운송장비)

● 입주업체 현황

(2022. 12. 31. 현재)

업체명	분양면적(㎡) (임대)	투자금액 (백만불)	생산품	종업원수	입주계약	전화번호
계	441.386	83		1,439		
J.S.TECH(주)	14,196	1.3	분체수탁가공업	23	2001. 11. 1.	일본 (853-5081)
스카니아코리아그룹(주)	88,330	15	대형트럭	226	2002. 4. 30.	스웨덴 (851-5300)
EEW코리아(주)	7,761	19	대구경 강관 제조	183	2003. 12. 23.	독일 (851-8500)
한국엠코스페셜티카톤즈(유)	48,107	20	고급포장지	159	2004. 3. 19.	미국 (855-1724)
에프엠텍(주)	10,099	2	비금속광물	7	2006. 2. 15.	일본 (855-0740)
인터내셔널돔하우스	13,200	4	스티로폼	6	2007. 12. 17.	일본 (853-9696)
(주)카스코	8,374	2	철강제품 무계목강관	20	2008. 6. 18.	일본 외 2 (852-6102)
	8,192				2009. 3. 19.	미국 (854-9882)

업체명	분양면적(m) (임대)	투자금액 (백만원)	생산품	종업원수	입주계약	전화번호
(주)카프마이크로	8,442	0.3	유사반도체	22	2014. 8. 20.	미국 (854-9882)
청우중공업(주)	119,975	0.4	가구조물제조	96	2019. 11. 21.	미국 (584-0404)
(주)디엘에이치아이	38,322	7	증류기제조	59	2015. 12. 17.	버진아일랜드 (070-7495-6760)
(주)낙산산업사천	6,326	2	자동차용동력 전달장치 제조	9	2010. 8. 3.	일본 (855-5200)
(주)피앤엘	13,314	2	플랜트 배관	257	2012. 7. 26.	호주 (795-1006)
	9,157	0			2019. 8. 31	
켄코아에어로스페이스(주)	24,441	2	항공기용부품	336	2013. 4. 19.	미국 (855-4130)
에이치엠옵틱스(주)	23,149	6	액정표시장치부품	34	2010. 8. 21.	일본 (855-0880)
건우메탈(주)	33	0	태양광발전	1	2019. 5. 27.	02-561-6078
에널엑스중부태양광	0	0	태양광발전	1	2022.10.19	02-6190-5854

바. 종포일반산업단지

● 위치: 사천시 용현면 신촌리 일원

● 조성면적 (단위: m²)

구분	계	산업시설	녹지시설	공공시설	지원시설	학교용지
면적	367,901	264,282	34,139	53,282	16,198	-

● 조성기간: 2014. 4월 ~ 2019. 8. 22.

● 조성사업비: 658억원

● 유치업종: 금속 가공제품 제조(기계 및 가구제외), 전기장비 제조, 기타 기계 및 장비제조, 기타 운송장비 제조, 태양력 발전업

● 입주업체 현황 (2022. 12. 31. 현재)

업체명	분양면적(m) (임대)	투자금액 (백만원)	생산품	종업원수	입주계약	전화번호
계	230,292	138,071		785		
(주)올곡	13,200	-	항공기용 부품	154	2016. 2. 19.	국내(853-2911)
	13,160	4,800		274	2019. 5. 23.	

업체명	분양면적(m) (임대)	투자금액 (백만원)	생산품	종업원수	입주계약	전화번호
(주)에이에스티지	114,300	125,371	항공기용 부품	274	2016. 2. 16.	국내(850-7632)
로드테크	3,360	-	항공기용 부품	8	2016. 11. 4.	국내
씨엔리(주)사천공장	11,372	1,500	항공기용 부품	28	2016. 3. 4.	국내(850-6220)
에이케이항공	3,141	-	항공기용 부품	10	2018. 3. 20.	국내(853-9787)
켄코아에어로스페이스(주)	16,510	-	항공기용 부품	200	2018. 8. 8.	미국(855-4130)
한국표면처리(주)	16,588	6,400	항공기용 부품	13	2016. 3. 25.	국내(850-2500)
한국항공우주산업(주)	38,661	-		98	2018. 4. 11.	국내(851-6178)

3. 항공우주산업 특화단지 보조금 지원사업

가. 현 황

항공산업이 밀집되어 있는 지정된 특화단지에 보조금 지원을 통하여 기반시설 지원 및 기술개발 등 국내 항공산업의 생산 역량을 제고하기 위하여 항공우주산업 특화단지 보조금 지원사업을 추진 중이다

나. 추진사업

● 사업개요

- 사업위치: 사천시 용현면 종포일반산업단지(항공특화산업단지)
- 사업기간: 2020. 1. ~
- 지원금액: 114,971천원(전년도 기납부 임대료 범위 내)
- 시행주체: 한국항공우주산업진흥협회

● 사업내용

- 중소 부품업체 항공 R&D 지원: 해외 민항기 부품수주 가공기술개발 지원
- 공용연구/생산장비 지원: 대형표면처리시설 및 시험·평가장비 구축
- 항공 물류시스템 구축: 원자재 창고, 반제품 창고 및 내부 시스템 구축
- 항공 인력교육 및 육성: 교육장비 및 프로그램 개발 등
- 지원사업 운영 및 지원사업으로 구축된 시설물, 장비 등의 정비

● 사업추진 절차 및 계획

- 사천 항공우주특화단지 선정(지정 공고): '14. 08. 07.
- 주관기관 선정(한국항공우주산업진흥협회): '14. 12.
- 공용연구, 생산장비 지원: '15. 03. ~ '16. 12.
- 지원사업 추진: '15. 01. ~ '20. 12.
- 특화단지 현장운영 보조금 지원: '20. 01. ~

다. 기대효과

● 항공부품 생산업체가 참여하는 맞춤형 사업 지원으로 행정 신뢰도 향상

- 국내 항공산업 중 취약한 가공기술의 R&D영역 경쟁력 확충
- 증가하는 해외 수주물량 수용역 및 생산여력 확보
- 물류, 원자재 확보 및 보관, 관리 등에 대한 수용능력 확충
- 항공분야에 특화된 창의적 우수인재 양성 및 기존 인력 자질향상 글로벌화

집필자: 공장설립팀장 전 미 자
 산단관리팀장 김 성 훈

제2절 산단조성

1. 용당(항공MRO) 일반산업단지 조성

가. 현황

대한민국 항공정비산업(MRO) 육성방안을 통해 항공안전강화를 도모함에 따라 국가정책에 발 맞추어 국내 유일의 완제기 제조업체이고 현재 군수 MRO를 시행하고 있는 한국항공우주산업(주)[KAI]와 운항사 및 해외업체의 참여로 사업계획을 수립하였으며, 국가산단 배후기지의 활용과 기존 MRO수행 사업장을 연계하여 최적의 입지대상지를 선정하고, 경상남도, 사천시, KAI가 공동 협약을 체결하여 대한민국 항공정비산업(MRO)을 추진하고 있다.

나. 추진사업

- 위치: 사천시 사천읍 용당리 일원
- 면적: 299,765㎡
- 사업기간: 2017 ~ 2025년
- 사업비: 1,759억원
- 업종: 항공업체(생산, 정비, 연구개발)관련

다. 기대효과

- 완제기 생산에서 항공정비로 이어지는 항공우주산업 클러스터 조성으로 항공도시 이미지 제고
- 항공산업 Global 7 진입 및 완제기 수출국 도약

집필자: 공공산단조성팀장 배 명 희

제3절 산단지원

1. 일반산업단지 개발사업

우리 경제의 고도성장으로 지속적인 산업용지 수요 증가에 따라 산업용지를 확보하고 지역 간 산업의 경제적 불균형을 해소하고자 시 발전에 맞는 부문별 산업단지개발을 계획 중이며 또한 산업단지조성이 지역경제에 미치는 영향이 지대한 점을 고려하여 현재 5개의 일반산업단지를 조성 중이다. 산단지원팀은 산업단지 조성 후 종사자와 이용자의 소득수준을 향상하여 지방산업을 육성하고 고용증대를 통한 지역경제 활성화를 도모하고 민간주도의 사업을 진행하면서 민관 사이의 소통과 대응성을 기대하고 있다.

- 일반산업단지 현황 (2022. 12. 31. 현재)

산업단지명	위치	면적(㎡)	사업기간
계	5개소	1,569,781	
흥사일반산업단지	곤양면 흥사리 산117번지 일원	673,000	2009. ~ 2019.
대동일반산업단지	축동면 사다리 산43-3번지 일원	102,469	2012. ~ 2024.
축동일반산업단지	축동면 사다리 산26-1번지 일원	248,494	2012. ~ 2024.
금진일반산업단지	서포면 금진리 산92-7번지 일원	297,905	2015. ~ 2018.

산업단지명	위치	면적(㎡)	사업기간
대전일반산업단지	공양면 대진리 산71-2번지 일원	247,913	2015. ~ 2024

※ 홍사일반산업단지와 금진일반산업단지는 현재 공사 및 사업추진 중단(사업시행자 지정 취소)

2. 사천 서부일반산업단지 조성

가. 현황

사천시에 집중된 산업(항공우주, 선박제조업)의 리스크에 대비한 산업의 다변화와 산업수요의 집적화를 통한 시너지효과 및 지역경제 활성화, 국가 균형발전을 도모하기 위하여 2017년 타당성 검토 용역을 하였으며, 2018년 산업단지 지정계획에 반영되어 행정안전부로부터 지방재정 중앙 투자사업 심사를 통과함으로써 본격적으로 예산 확보하여 2022년 산업단지계획 승인되었으며 산업단지 착공을 위한 행정절차 추진 중에 있다.

나. 추진사업

- 위치: 사천시 곤양면 맥사리 일원
- 면적: 313,603㎡
- 사업기간: 2018년 ~ 2024년
- 사업비: 763억원
- 업종: 자동차 및 트레일러 제조업, 금속가공부품 제조업 등

다. 기대효과

- 산업단지 개발을 통해 개별입지를 계획입지로 유도 및 산업집적화 제고
- 낙후된 서부지역 경제 활성화 및 지역균형발전 도모

3. 경남 항공 국가산업단지 조성

가. 현황

항공산업 수요 예측을 통하여 경남 항공 국가산업단지 조성의 필요성을 제시하고, 우리나라의 항공산업 육성 발전을 위하여 적정입지 및 규모를 선정, 최적의 산업단지 계획을 수립하여 경남 항공 국가산업단지를 지정받기 위해 경상남도, 사천시, 진주시가 공동용역 협정을 체결하여 2011. 3. 10. 국가산업단지 지정을 건의하였고, 관련 기관과 협의하여 2014. 12. 17. 경남 항공 국가산업단지 유치가 확정발표(국토부)되었다. 2015. 6. 29. 예비타당성 조사를 한국개발연구원(KDI)에 의뢰하였고, 2016. 6. KDI 예비타당성 조사용역이 완료되어, 2017. 5. 2. 국토부에서 경남 항공 국가산업단지 산업단지계획 승인 결정 되었다. 2019. 9. 9. 공사 착공하여 2024. 10월 준공을 목표로 한국토지주택공사(LH)에서 경남 항공 국가산업단지 조성사업을 추진 중이다.

나. 추진사업

- 사업개요
 - 위치: 사천시 용현면 통양리, 신촌리 일원
 - 면적: 사천지구 820,040㎡(진주지구 834,870㎡)
 - 사업기간: 2017년 ~ 2024년

- 사업비: 4,828억원(사천지구 2,283, 진주지구 2,545)
- 시행자/시공사: 한국토지주택공사(LH) / 한신공영(주)
- 유치업종: 금속가공제품 제조(25), 전기장비 제조(28), 기타 기계 및 장비 제조(29)
자동차 및 트레일러 제조(30),기타 운송장비 제조(31) 등

집필자: 산단지원팀장 신 영 규

제3장 지역경제

제1절 지역경제

1. 지역경제 활성화

코로나19 장기화로 인한 경기침체로 매출이 급감한 소상공인들이 겪는 경영애로를 해소하고 소상공인의 경쟁력을 제고하고자 점포환경 시설개선, 경영자금 융자 확대 등 골목상권 활성화를 위한 지원 사업에 역량을 지원하고 있다. 또한, 대형마트, SSM의 확산, 특히 소비·유통환경의 비대면·디지털화에 대응하기 위해 소상공인 역량 교육 지원, 온라인 지원 사업 등 트렌드 변화에 대응하고자 다양한 지원정책을 추진할 계획이다.

가. 지역경제 활성화 시책 추진

- 소상공인 경영안정 도모
 - 소상공인 경영환경시설 개선 지원: 144개소, 259백만원
 - 소상공인 경영자금 융자 확대 및 융자금 이자 지원: 272건
- 소상공인(온라인)판로 확대 지원
 - 우체국 온라인 쇼핑몰 마케팅 추진: 40백만원
 - 대한민국 특산물 직거래 박람회 참가 지원: 2개 업체, 5백만원
 - 전통시장 소비 진작 행사 추진: 5개소, 12백만원
- 찾아가는 청소년 경제교육 실시: 13회 537명
- 소비자상담실 운영: 2개소(사천시, 사천YWCA)
- 착한가격업소 인센티브 제공: 13개소
 - 쓰레기봉투 지원: 분기별(20ℓ 80매)
 - 상수도요금 지원: 분기별 50,000원
- 「경상남도 물가정보시스템」 구축·운영
 - 변화하는 경상남도의 물가를 보다 알기 쉽게 지역별, 품목별 제공
 - 주간 물가동향 조사: 주1회
- 사천상공회의소 주요사업 지원: 145,000천원
- 지역 지식재산 창출 사업 지원: 50,000천원
 - 지식재산 경영 컨설팅, 브랜드 개발 및 전략 수립 등

나. 전통시장 활성화 및 시설현대화사업

1996년 유통시장 전면개방으로 인한 외국 유통업체들의 국내진출 확대와 국내 대기업의 유통산업 진입과 신업종의 등장 등 대내외적인 환경변화로 전통시장의 존립기반이 위협받고 날로 쇠퇴해감에 따라 전통시장 활성화 사업에 최선을 다하고 있다. 이에 따라 우리시에서는 사천읍시장, 곤양종합시장, 완사시장, 서포시장, 삼천포용궁수산시장, 삼천포전통수산시장, 삼천포중앙시장, 삼천포종합시장 8개 시장에 대하여 국내외 유통환경 변화와 시장별 특화 계획을 수립하여 맞춤형 전통시장 활성화에 행정력을 집중하고 있다.

특히 전통시장 비가림시설, 주차장 확장사업, 노후전선 교체작업 등 시설현대화사업을 추진하여 상인들과 전통시장을 찾는 고객들의 호평을 받기도 하였고 온누리상품권페이백 행사 등을 개최하여 전통시장의 구매력을 증대시켜 지역경제 활성화에 박차를 가하였다.

전통시장의 경쟁력을 키워 나가기 위해 전통시장 시설현대화 사업 및 경영현대화사업을 지속 추진하고 변화하는 소비 트렌드에 발맞추기 위해 스마트한 전통시장 육성사업, 상인조직 역량 교육 지원 사업 등을 추진할 계획이다.

다. 담배소매인 지정관리

담배소매인 지정업소의 효율적 관리와 담배판매 질서 확립으로 시 재정확충에 기여하였다.

계	읍·면지역	동지역	비고
437개소	213	224	2022년 말 기준

라. 경상남도 추천상품(QC) 지정현황

구분	업체(단체)명	대표자	소재지	지정상품명	지정일	비고
농산물	영농조합법인 오름주가	조현국	미룡길 31-20(노룡동)	다래와인	2021. 5. 31.	
	원정씨푸드	정연실	청송길 34-56(향촌동)	건멸치, 혼합다시팩, 화어	2021. 5. 31.	
	신선수산	김득주	청송길 34-37(향촌동)	꽃처럼 오징어	2021. 5. 31.	
수산물	해남식품	강병권	청송길 64-31(향촌동)	조미쥐치포	2021. 5. 31.	
	다미원	강울원	모정길 113(이금동)	삼치, 가자미	2022. 5. 31.	
	어업회사법인 주식회사 조혜정의 멸치연구소	조혜정	청송길 60(향촌동)	건멸치, 다시팩	2022. 5. 31.	
	(주)동림	박진관	대방길 36-17(대방동)	붕장어 외 2종	2022.11. 30.	
공산품	(주)경남무역	신종식	유람선길 175	붕장어	2021. 5. 31.	
	(주)세종화학	권택현	곤양면 곤북로 72	PE 이중벽관 외 3종	2022. 5. 31.	
	세종테크	방순옥	곤양면 곤북로 94	목재플라스틱 복합재바닥판 외 1종	2022. 5. 31.	
공예품	전통공예 세아니	임윤희	각산로 85(서동)	천연염색 조각 키링	2022.11. 30.	

2. 지역 물가안정관리

가. 물가동향

지난해 고유가와 원자재가 급등 등 물가 불안요인으로 인한 소비자물가 상승률이 급등한 가운데 지역실정에 맞고, 실효성 있는 물가안정대책 추진으로 우리시 물가안정관리에 만전을 기하였다.

● 개인 서비스요금 동향

(단위: 원)

품목	규격	2022년말	2021년말	증감률(%)
설령탕	도심지역 1인분	9,500	8,000	19%
냉면	"	10,000	8,000	
비빔밥	"	8,000	6,000	15%
갈비탕	"	12,000	10,000	9%

품목	규격	2022년말	2021년말	등락률(%)	
다방커피	도심지역 1잔	5,000	3,000	50%	
이용료	도심지역 조발	15,000	13,000	15%	
미용료	드라이	도심지역 1인	15,000	10,000	
	파마	"	50,000	40,000	25%
	컷트	"	15,000	12,000	25%
목욕료 성인	대중탕 1인	7,000	6,000	17%	
숙박료	호텔	2급 독방 1박	85,000	85,000	
	여관	갑류 2인1실 1박	40,000	35,000	14%

● 주요 품목별 소비자 물가 (단위: 원)

품목	규격	2022년말	2021년말	등락률(%)	
곡류	쌀	일반미 상품 20kg(1포)	55,000	52,860	3%
	보리쌀	일반보리쌀 1kg(1포)	3,200	3,120	3%
	콩	흰콩 1.4kg(1되)	12,154	11,060	10%
	밀가루	중력1급 3kg 1포	4,532	4,184	8%
축산류	쇠고기	한우 중등육 600g	32,880	30,000	9%
	수입쇠고기	정육 중등육 600g	12,000	12,000	
	돼지고기	정육 중등육 600g	11,980	11,340	6%
	닭고기	육계(목, 발, 털, 내장제거) 1kg	7,500	6,300	19%
	시판우유	흰우유 종이팩 200ml 부산우유	930	820	13%
	달걀	대란(개당 55g정도)30개 1판	6,900	6,050	14%
	무	재래종 1kg정도 1개	1,990	1,500	33%
	배추	호배추 2kg정도 1포기	4,000	4,000	
	마늘	간마늘 1kg	14,800	10,000	48%
	마른고추	상품(꼭지제거 화건) 600g	20,160	19,000	6%
채소류	양파	망에 들은 것 1kg	4,480	3,500	28%
	대파	개량파(머리둘레 3cm정도)500g	4,740	4,500	5%
	사과	상품15kg 1상자(35개들이)	55,000	54,000	2%
	배	상품15kg 1상자(25개들이)	65,000	60,000	8%
	밀감	상품15kg 1상자(150개들이)	22,000	15,000	47%
수산물	민어조기	25cm정도 1마리	7,900	4,780	65%
	갈치	60cm정도 1마리	10,800	7,400	46%
	고등어	35cm정도 1마리	5,900	3,990	48%

품목	규격	2022년말	2021년말	등락률(%)	
수산물	생명태	냉동태 45cm정도 1마리	6,000	5,000	20%
	물오징어	25cm정도 1마리	5,000	4,000	25%
	김	중품 검정색 100장(김밥용)	14,900	14,000	6%
	마른멸치	중품 황백색 5cm정도 2kg(1포)	47,200	38,600	22%
식품류	설탕	정백당 비닐포장 3kg 1포	5,580	4,680	7%
	간장	진간장 몽고 900ml들이 1병	6,450	5,950	8%
	두부	300g 1모(공장제품)	1,500	1,250	20%
	라면	안성탕면 개당 125g 5개	3,800	3,280	16%
	화학조미료	미원 500g 비닐포장 1봉지	10,350	10,350	10%
공산품	치약	죽염치약200g 1개	2,500	2,500	
	가루비누	애경 스파크 3kg 1봉지	8,280	7,500	10%
주류 및 음료	소주	무학 360ml들이 1병	1,500	1,300	15%
	청주	백화수복 Gold 1.8l 1병	11,500	10,250	12%
	맥주	화이트 500ml 1병	1,710	1,550	10%
	콜라	코카콜라 355ml들이 1병	1,500	1,300	15%

나. 물가안정 관리체계 구축

1) 물가대책위원회 운영

시장을 위원장으로 하고 시 관내 경제관련 유관기관장과 소비자보호단체 등 14명으로 구성하여 주요물가 수급과 가격안정, 지방 단위 공공요금 합리적 조정·심의, 상거래질서 확립 등 물가안정 종합시책을 협의 추진하였다.

2) 물가대책종합상황실 운영

상황실장(항공경제국장)포함 5개반으로 편성하여 취약시기(설, 추석, 피서철) 소비자 고발 및 부당 요금 신고를 처리하였으며, 주요생활품 및 개인서비스요금 가격동향관리, TV, 신문, 유선 방송을 통한 물가안정관리 홍보에 만전을 기하였다.

3) 물가조사

물가동향을 주1회에 걸쳐 시 관내 전통시장 및 중·대형마트를 대상으로 89개 품목(기초생활품 43, 개인서비스품목 46)에 대하여 물가조사모니터요원으로 하여금 물가조사를 실시하여 가격폭등 및 수급애로 품목발생 즉시 품목별 요금수준을 비교 분석하여 적정요금을 지도·계몽하였으며, 사천시 홈페이지(http://www.sacheon.go.kr)를 통해 농·축·수산물, 가공식품, 개인서비스요금 등 총 89개 품목의 가격정보를 제공하고 관내 대형마트 가격비교 공표로 소비자의 합리적 선택을 유도, 물가안정에 주력하였다.

● 물가조사 모니터요원 위촉 현황 (단위: 명)

계	물가모니터요원						
	시 모니터					도 모니터	
	사천읍	정동면	동서금동	선구동	별용동	사천, 정동, 사남	별용, 동서금동
7	1	1	1	1	1	1	1

4) 물가 합동지도·단속

상거래질서·농산물·축산물·수산물·식품위생·서비스요금 등에 대한 물가합동 지도 단속반(5개반 16명, 읍·면·동 자체편성)을 편성하여 수시 또는 설, 추석명절을 기하여 합동지도 단속을 실시함으로써 불량거래단속은 물론 물가안정관리에 성과를 거두었다.

● 물가지도 단속실적 (단위: 개소)

동원인원	총 점검업소	정상	부적합업소			
			소계	과다인상업소	가격표관련	기타
32명	120	120	-	-	-	-

● 부적합업소 조치사항 (단위: 개소)

계	행정조치	형사고발	영업소폐쇄
-	-	-	-

집필자: 지역경제팀장 최 형 주

제2절 에너지관리

1. 현황

가. 가스취급업소 (단위: 개소)

계	제조업	판매업	저장업	충전소	집단공급소
147	56	41	32	15	3

나. 가스사용량 (단위: m³)

LPG		LNG	
사용가구	사용량	사용가구	사용량
15,363	39,075	37,711	42,277,924

2. 가스 및 석유안전관리

가. 가스안전관리

막대한 재산 및 인명피해가 예상되는 가스 사고를 사전에 방지하기 위해 사고예방 지도점검을 정기·수시로 실시하여 사고발생 요인을 사전에 제거하고 있으며, 가스안전에 대한 사각지대인 고무호스를 금속배관으로 교체하는 사업을 실시하여 가스안전 관리에 만전을 기하고 있다.

나. 사천 동지역 도시가스공급 배관공사 추진

2000년 7월부터 사천읍 대경임대아파트를 시작으로 관내 도시가스 배관을 약 153km를 매설하여 2022년 12월까지 37,711가구가 도시가스를 사용하고 있으며, 도시가스 보급률은 69.4%이다. 특히 2015년부터 도시가스가 공급되지 않는 단독주택 지역에 공급관로 설치비를 지원하였으며, 2023년에는 12억원을 지원하여 안전하고 저렴한 도시가스 공급구역 확대를 통해 가정 연료비를 절감시키는 도시가스 보급 사업을 지속 확대해 나갈 계획이다.

다. 석유류 품질관리

● 석유류 판매업소현황 (단위: 개소)

계	대리점	주유소	일반판매소	비고
74	4	60	10	

유통 중인 석유제품 품질관리를 위해 29회, 317건에 대한 품질검사를 실시하였으며, 석유류 정량거래를 위하여 주유기 수시 점검을 실시, 석유류 유통질서 확립 및 소비자 보호에 만전을 기하였다.

3. 에너지 관리

가. 신·재생에너지 보급 확대

- 주택지원사업: 주택분야의 에너지 공급을 태양광, 태양열, 지열 등의 설치로 에너지 소비 비용 및 화석연료 사용 절감을 위해 주택(공동주택 포함)에 설치할 경우 지원금을 지원하는 주택지원사업으로, 2022년까지 태양광 1,362가구 3,927kw, 태양열 165가구 2,893.75m² 설치 완료하였고, 2023년까지 1,700가구를 목표로 확대 보급할 계획이다.

● 주택지원사업 보급 현황

년도	태양광		태양열		비고
	가구수	설치용량(kw)	가구수	설비용량(m²)	
계	1,313	3,636	165	2,893.75	
2010년 이전	199	597			
2011년	46	138	8	235.7	
2012년	70	210	9	112.36	
2013년	41	123	3	28.64	
2014년	19	57	7	90.94	
2015년	49	147	14	190.91	
2016년	59	177	10	178	

년도	태양광		태양열		비고
	가구수	설치용량(kw)	가구수	설비용량(m)	
2017년	61	183	9	158.8	
2018년	80	240	10	196.8	
2019년	201	300	14	250.8	
2020년	167	501	15	302.4	
2021년	182	546	25	406	
2022년	139	417	41	742.40	

- 확대기반조성사업: 지역별 신·재생에너지 보급 확대를 위하여 지방자치단체가 소유·관리하는 공간에 태양광, 태양열, 지열, 소수력, 풍력, 바이오 등을 설치하는 지역지원사업으로 2021년 까지 태양광 609.31kw, 태양열 738.39m², 지열 530kw, 바이오 839,500Nm³/년을 설치 완료하여 신·재생 에너지를 보급하고 있으며, 계속 확대 보급할 계획이다.

● 확대기반조성사업 보급 현황

사업명	사업기간	사업량	사업비(백만원)	비고
태양광 설치사업	2009 ~ 2021	609.31kw	2,014	12개소
태양열 설치사업	2010 ~ 2021	738.39m ²	705	6개소
지열 냉·난방 설치사업	2010 ~ 2021	530kw	665	3개소
바이오 설치사업	2011 ~ 2021	839,500Nm ³ /년	1,000	1개소

나. 전기(태양광발전)사업 허가 및 관리

친환경에너지로의 안정적인 전환을 위해 정부에서 추진하고 있는 신·재생에너지 공급의무화(RPS)제도에 따라 발전사업자에게 공급인증서를 발급하여 판매하기 위해 전기를 생산하는 전기(태양광발전)사업으로 2022년 기준 우리시 관내 773개 사업자가 설비용량 152,405kw의 전기(태양광발전)사업 허가를 받아 501개 사업자(설비용량 65,718kw)가 전기사업을 개시하고 있다.

● 전기(태양광발전)사업허가 현황

순번	년도별	허가개소	허가용량(kw)	비고
	계	754	169,362	
1	2010년 이전	7	2,808	
2	2011년	1	42	
3	2012년	17	5,678	
4	2013년	27	5,401	
5	2014년	116	21,653	
6	2015년	31	4,993	

순번	년도별	허가개소	허가용량(kw)	비고
7	2016년	11	5,774	
8	2017년	52	31,221	
9	2018년	189	53,157	
10	2019년	55	7,801	
11	2020년	71	7,998	
12	2021년	84	13,155	
13	2022년	112	12,339	

다. LPG용기 사용가구 시설개선 사업

단독주택의 액화석유가스 사용시설은 2020년까지 금속배관으로 교체하도록 되어 있어 경제적 여력이 없는 서민층을 대상으로 가스시설 개선사업을 추진하고 있다. 2020년에 560세대를 개선 완료하였으며 2021년부터는 일반층을 대상으로 가스시설 개선사업을 진행할 계획이다.

순번	년도별	시설개선 세대수	가스타임밸브 보급수	비고
	계	4,589	2,852	
1	2014년	338	200	
2	2015년	556	238	
3	2016년	806	230	
4	2017년	405	559	
5	2018년	434	602	
6	2019년	1,190	573	
7	2020년	560	450	
8	2021년	200	-	타임밸브사업 종료
9	2022년	100	-	

집필자: 에너지팀장 이 윤 식

제3절 일자리 창출

1. 공공근로사업 및 지역공동체 일자리사업 추진

공공근로사업 및 지역공동체 일자리사업은 고용정책기본법 제6조에 따른 직접일자리사업으로서 취업취약계층이 실업상태에서 벗어나 민간일자리로 취업할 수 있도록 한시적·경과적 일자리를 제공하는 사업이다. 공공근로사업 및 지역공동체 일자리사업 시행 초기에는 일부 생산성이 낮은 사업이 선정되기도 하였으나, 생산적인 사업을 꾸준히 개발해 온 결과 이제는 그간의 문제점을 개선하여 알차고 생산적인 사업을 선정하여 추진하고 있다.

가. 공공근로사업

- 총사업비: 905백만원(전액시비)
- 사업기간: 상반기(2022. 2. 7. ~ 6. 30.), 하반기(2022. 7. 4. ~ 11. 25.)
- 사업추진내역 (단위: 개, 백만원, 명)

구분	계	상반기	하반기
사업수	91	48	43
사업비	905	585	320
참여 연인원	204	110	94

나. 지역공동체 일자리사업

- 총사업비: 276백만원(도비 180(전환포함), 시비 96)
- 사업기간: 상반기(2022. 2. 7. ~ 6. 30.), 하반기(2022. 7. 4. ~ 12. 18.)
- 사업추진내역 (단위: 개, 백만원, 명)

구분	계	상반기	하반기
사업수	12	6	6
사업비	276	140	136
참여 연인원	42	20	22

2. 사천시 일자리센터 운영

어려운 경제 여건의 지속으로 생활에 경제적 고통을 겪고 있는 실업자에 대하여 취업알선 및 취업정보를 제공하고, 구인업체와 구직자를 상호 연결, 이를 필요로 하는 기업체에 구직자를 알선하므로 기업체에서는 우수한 인력을 확보하고 또한, 실업자를 구제함으로써 지역경제 활성화에 기여하고 있다.

- 구인·구직 지원
- 코로나19로 인한 취약계층 구직활동 지원 강화
 - 취업대비 1:1 맞춤형 상담, 이력서·자기소개서 작성 컨설팅
 - 구인·구직자 욕구에 맞는 맞춤형 취업 알선
- 복지 상담 및 연계 지원
 - 센터 내방자 복지상담 및 맞춤형 복지지원 연계 의뢰
 - 의뢰자 지원 여부 모니터링 등 지속적 사후 관리

3. 직업소개사업 등록

허위 구인광고를 통한 취업사기 등 무허가 직업소개 행위와 유료직업소개소의 불법 직업소개 행위를 근절, 건전한 직업소개 질서를 확립하고 사치, 소비성 서비스 업체에 불법 소개되는 인력을 차단하여 생산직 직종으로 유입되도록 유도하는데 최선을 다하고 있다.

- 현황 (2022. 12. 31. 현재)

계	무료직업소개소	유료직업소개소	비고
56	2	54	

4. 사회적기업 및 마을기업 육성

취약계층 일자리 제공으로 지역사회에 공헌함으로써 지역주민의 삶의 질 향상과 지역 내 인적·물적 자원을 활용한 고용 및 경제 활성화로 지역주민 수익창출 및 마을공동체 활성화에 기여하고 사회적기업 및 마을기업을 육성하기 위해 추진하고 있다.

가.(예비)사회적기업 육성 및 재정지원사업(2022년 실적)

- 일자리창출 지원: 함께만드는협동조합 언니네 외 4개 기업(12명, 153,327천원)
- 사업개발비 지원: 맑은푸드 영농조합법인 외 2개 기업(4개 사업, 79,194천원)
- 시설장비비 지원: (주)와인갤러리(1개 사업, 8,380천원)

나.(예비)사회적기업 및 마을기업 발굴 및 육성(2023년 계획)

- (예비)사회적기업
 - 신규지정 및 재정지원사업 공모: 연중(경상남도 공모사업)
 - 지원내용: 일자리창출사업, 전문인력, 사회보험료, 사업개발비, 시설장비비 등
- 마을기업
 - 신규지정 및 재정지원사업 공모: 연중(행정자치부 공모사업)
 - 지원내용: 컨설팅, 판로개척, 상품홍보 등 마을기업 자립기반 지원

5. 지역특화형 긴급 직업훈련 시범사업 4대보험료 지원사업

코로나19로 어려움을 겪고있는 사천지역내 항공 관련 업체 고용유지 지원을 위하여 지역특화형 긴급직업훈련 참여자의 사업주 부담분 4대 보험료의 50%를 지원하는 사업을 추진하고 있다.

- 사업기간: 2022. 1. ~ 2022. 12.
- 지원금액: 51백만원
- 지원인원: 26개 업체 128명
- 직업훈련기관: 한국항공우주산업, 한국폴리텍대학 진주캠퍼스, (주)건화 창원공장
 - ※ 교육참여자 인건비 지급 → 고용노동부

6. 지역주도형 일자리 사업

지역사회에 필요한 서비스를 제공하고, 참여 청년에게는 질 좋은 일 경험을 제공함과 동시에 청년의 직업역량을 높이고 사업자의 인건비 부담을 덜어주기 위해 지역맞춤형 청년 일자리 사업을 추진하고 있다.

가. 경남 스타트업 청년채용

- 사업유형: 사업 공고일 기준 사업개시일 7년 미만의 스타트업 기업
- 사업기간: 2022. 1. ~ 2022. 12.

- 사업내용: 만 18세 이상 ~ 39세 이하인 사천시에 주소를 둔 청년 지원
- 지원내용
 - 기업: 청년 인건비 지원(1명/월 200만원, 최대 2년간)
 - 청년: 교통복지수당(1명/월 10만원), 주거정착지원금(1명/월 30만원)
- 지원내역: 2명 / 15백만원(인센티브 지급)

나. 경남 사회적경제 청년부흥프로젝트

- 사업대상: 사회적 경제기업
- 사업기간: 2022. 1. ~ 2022. 12.
- 사업내용: 만 18세 이상 ~ 39세 이하인 사천시에 주소를 둔 청년 지원
- 지원내용
 - 청년부흥 참여 기업: 청년 인건비 지원(1명/월 200만원, 최대 2년간)
 - 신 청년부흥 참여 기업: 청년 인건비 지원(1명/월 225만원, 1년간)
- 지원내역: 6개 업체 6명 / 111백만원

다. 경남 중소기업 청년활력사업

- 사업대상: 관내 중소기업
- 사업기간: 2022. 1. ~ 2022. 12.
- 사업내용: 만 18세 이상 ~ 39세 이하인 사천시에 주소를 둔 청년 지원
- 지원내용
 - 기업: 청년 인건비 지원(1명/월 200만원, 최대 2년간)
- 지원내역: 12개 기업 16명 / 159백만원

라. 경남청년 장인프로젝트

- 사업대상: 근무인원 10인 미만 제조업
- 사업기간: 2022. 1. ~ 2022. 12.
- 사업내용: 만 18세 이상 ~ 39세 이하인 사천시에 주소를 둔 청년 지원
- 지원내용
 - 기업: 청년 인건비 지원(1명/월 200만원, 최대 2년간)
 - 청년: 교통복지수당(1명/월 10만원), 주거정착지원금(1명/월 30만원)
- 지원내역: 13개 기업 18명 / 168백만원

마. 경남 청년드림카드사업

- 사업대상: 관내 구직활동 중인 미취업 청년
- 사업기간: 선정 후 4개월
- 사업내용: 만 18세 이상 ~ 34세 이하인 사천시에 주소를 둔 청년 지원
- 지원내용: 체크카드와 연계한 포인트를 청년에게 지원
 - 월 50만원 × 4개월 = 사업 기간 동안 200만원/인 지원
- 지원내역: 50명 / 113백만원

바. 경남형 DNA 씨드인력 양성사업

- 사업대상: 근무인원 5인 이상 중소기업/ 7년미만 스타트업
- 사업기간: 2022. 1. ~ 2022. 12.
- 사업내용: 만 18세 이상 ~ 39세 이하인 사천시에 주소를 둔 청년 지원
- 지원내용
 - 기업: 청년 인건비 지원(1명/월 200만원, 최대 2년간)
 - 청년: 교통복지수당(1명/월 10만원), 주거정착지원금(1명/월 30만원)
- 지원내역: 10개 기업 14명 / 247백만원

사. 고졸자 - 선도기업간 희망사다리 일자리사업

- 사업대상: 현장실습 선도기업 중 특성화고 졸업(예정)자 신규채용 기업
- 사업기간: 2022. 1. ~ 2022. 12.
- 사업내용: 만 18세 이상 ~ 39세 이하인 특성화고 졸업(예정)자 일자리 지원
- 지원내용
 - 기업: 청년 인건비 지원(1명/월 200만원, 최대 2년간)
 - 청년: 인센티브 지원(1,000만원 1년간) ※사업 종료 후 정규직 전환 및 취·창업 시
- 지원내역: 2개 기업 2명 / 41백만원

7. 고용안정 선제대응 패키지 지원사업

경남도, 기초자치단체(사천, 창원, 김해) 컨소시엄을 통한 고용노동부 공모사업으로 고용위기 업종인 항공산업의 고용안정을 통한 시민 희망 구현 및 제2의 르네상스 견인을 위해 항공기업 지원, 전문인력 양성 등 지역일자리 안정 도모를 위한 선제대응 사업을 추진하고 있다.

가. 항공부품업체 기업지원 사업

- 사업대상: 관내 항공부품업체 15개사
- 사업기간: 2022. 4. ~ 2022. 12.
- 사업내용: 항공기업의 공정 및 근무환경 개선, 설비투자 지원
- 지원내역: 15개사 / 636,152천원
- 수행기관: 경남테크노파크 항공우주센터

나. 항공정비(MRO) 전문인력 양성과정

- 사업대상: 도내 미취업자 및 실직자 20명
- 사업기간: 2022. 4. ~ 2022. 12.
- 사업내용: 항공정비(MRO) 맞춤형 기술 교육 및 취업 알선 지원
- 사업성과: 교육 수료 16명 중 15명 취업
- 수행기관: 한국폴리텍대학 항공캠퍼스

제4장 녹지공원

제1절 녹지관리

1. 녹지의 조성

가. 완충녹지

대기오염, 소음, 진동, 악취, 그밖에 이에 준하는 공해와 각종사고나 자연재해, 그 밖에 이에 준하는 재해가 등의 방지를 위하여 설치하는 녹지

나. 경관녹지

도시의 자연적 환경을 보전하거나 이를 개선하고 이미 자연이 훼손된 지역을 복원·개선함으로써 도시 경관을 향상시키기 위하여 설치하는 녹지

다. 연결녹지

도시안의 공원, 하천, 산지 등을 유기적으로 연결하고 도시민에게 산책공간의 역할을 하는 등 여가·휴식을 제공하는 선형(線型)의 녹지

● 녹지현황 (2022. 12. 31. 현재)

구분	계		완충녹지		경관녹지		연결녹지		비고
	개소	면적(m ²)	개소	면적(m ²)	개소	면적(m ²)	개소	면적(m ²)	
계	128	928,730	96	743,997	21	129,151	11	55,582	

2. 가로수 관리 및 녹지네트워크 구축

가. 가로수 명품화 사업

가로수는 가로변에 심어져 아름다운 경관조성과 보행자·운전자에게 쾌적한 느낌과 심리적 안정감을 제공함과 더불어 시민의 정서 함양에 도움을 주며 도심지내 공해 방지도 커다란 역할을 하고 있다.

우리는 명품 가로수 조성을 통한 푸른 사천 가꾸기 사업과 가로수조성 및 관리 기본 계획에 근거하여 남쪽 지방의 지리적 특성을 살려 특색 있는 가로수 거리를 조성하기 위해 2022년 12월말 기준 느티나무 외 25종 44,380주의 가로수 식재 및 관리로 쾌적한 가로경관을 조성하였으며, 향후 주변 경관과 조화로운 가로수 식재를 주요 도로변으로 확대하여 항공우주산업 집적단지과 해양 관광 사천바다케이볼카의 자연경관을 연계한 중심지로의 위상에 걸맞는 가로수 거리를 조성할 계획이다.

나. 도시숲 및 녹지공간 조성

도시숲 및 녹지공간 조성사업은 생활권 주변의 자투리땅·산림, 유휴지, 소공원, 소규모 녹지, 하천·제방 등에 녹화 체계 및 생태적 측면의 녹색 네트워크 구축을 통해 분산된 도시숲을 연결하고 유지·관리를 강화하여 축소된 생활권 녹지공간 확충 및 환경오염 등 생활환경 개선을 위한 기후변화에 체계적인 대응을 목적으로 하고 있다.

우리는 도시와 농촌, 도심과 도심사이의 체계적인 녹지네트워크 구축을 위하여 생활주변 나무심기, 자투리땅 활용 소공원 조성, 마을쉼터 조성, 기존 조성지의 철저한 사후관리를 통해 울창한 숲과 가로녹지, 소공원, 하천 등과 연계한 녹지축을 구축하여 시민들이 아름답고 쾌적한 생활환경을 영위할 수 있도록 2022년 1,605백만원의 사업비를 투입하여 도시숲 및 녹지공간 쉼터조성 등 사업추진으로 녹지공간을 확충하고 지속적으로 관리를 하였으며, 2023년에도 1,510백만원을 투입하여 시민들의 삶의 질 향상과 관광자원화로 지역경제 활성화에 기여하기 위하여 녹지네트워크 구축 사업을 지속적으로 추진할 계획이다.

● 가로수 현황(26종, 44,380주) (2022. 12. 31. 현재)

읍면동	합계	수종별(15개 수종, 단위: 주)														
		느티나무	왕벚나무	이팝나무	은행나무	증가시나무	팽나무	단풍나무	참식나무	배롱나무	해송	반송	당송	홍가시	등백나무	무궁화
합계	44,380	701	17,370	6,002	2,999	3,509	780	20	44	7,450	2,099	19	470	461	147	395
사천읍	2,905	53	292	70	149	560		16		1,041	697	19		8		
정동면	1,768		54	1,539	21					35	6					
사남면	5,037	374	867	364	112	329	780			1,681	436					94
용현면	2,603	140	1,468	117	591	132								155		
축동면	5,801		2,241	571		1,936				316	229		207			301
서포면	7,021		6,430							330	261					
곤양면	4,957		1,760	1,593	802					802						
곤명면	7,056		2,419	1,475	134			4		3,024						
별용동	1,007	30	356	34	173	303										111
선구동	392	22		168	20	70			44					68		
동서금동	673		235	71	115	63							56	113	20	
동서동	716				356	68				137			139		16	
향촌동	1,515	86	538		387	48				84	376					
남양동	1,128		710		139					94				185		

읍면동	합계	수종별(11개 수종, 단위: 주)										
		모감주나무	후박나무	미루나무	미국단풍	메타세콰이아	에메랄드골드	스트로브잣나무	히말라야시다	서부해당화	상록도토리	면나무
합계	1,914	99	80	36	340	16	513	358	253	62	60	97
사천읍												
정동면	113					16						97
사남면	121								121			
용현면	5								5			
축동면	513						513					
서포면	36			36								
곤양면	420						358		62			
곤명면	499	99			340						60	
벌용동	120								120			
선구동												
동서금동												
동서동	80		80									
향촌동	7								7			
남양동												

● 2022년 도시숲 및 녹지공간 조성사업 실적

세부사업명	위치	세부사업명	사업량 (km.개소)	사업비 (천원)	비고
합계				1,605,000	
도시숲 조성	남양동	명품가로수 조성	1개소	200,000	
	전읍면동	주민편의시설 조성 및 관리	3개소	50,000	
	전읍면동	쉼터(정자 및 파고라) 정비	3개소	50,000	
	전읍면동	편의시설물(테크, 벤치) 정비	3개소	50,000	
	정동면	복상마을 쉼터 조성	1개소	30,000	
	사남면	선진 소공원 조성	1개소	50,000	
	용현면	무지개 해안도로변 소공원 정비	1개소	25,000	
	용현면	신평마을 쉼터 조성	1개소	15,000	
	축동면	상탑마을 쉼터 조성	1개소	20,000	
녹지공간 쉼터조성	서포면	별주부전 설화가 있는 쉼터 조성	1개소	35,000	
	동서금동	신항만 입구 도로변 화목류 식재	1개소	20,000	
	벌용동	삼천포터미널 주변 쉼터 조성	1개소	20,000	
	벌용동	맞춤형 청년주택 주변 쉼터 조성	1개소	50,000	
	벌용동	용두공원 배수위험지 정비	1개소	20,000	
	벌용동	청룡사주변 산책로 휴게쉼터 조성 외 3개 사업	1개소	95,000	
	향촌동	향촌동 정자 정비	1개소	30,000	
	향촌동	봉전마을 진등정자 설치	1개소	30,000	
	곤양면	상정마을 쉼터 조성	1개소	35,000	
조경수 및 꽃길관리	남양동	삼천포대교 소공원 수국 정원 조성	1개소	100,000	
	용현면	시청사 수목 정비	1개소	50,000	
가로수 및 가로화단 조성·관리	전읍면동	가로수 전정	7개소	130,000	
용두공원 관리	벌용동	용두공원 유지 관리	1개소	70,000	
스마트 가든볼	사남면	스마트가든볼 조성	2개소	80,000	
유아숲체험원 조성	남양동	유아숲체험원 조성	2개소	300,000	
나무은행 조성운영	용현면	나무은행 조성운영	1개소	50,000	

● 2023년 도시숲 및 녹지공간 조성사업 계획

세부사업명	위치	세부사업명	사업량 (km.개소)	사업비 (천원)	비고
합계				1,510,000	

세부사업명	위치	세부사업명	사업량 (km.개소)	사업비 (천원)	비고
도시숲 조성	벌용동	가로수 및 쌈지숲 조성	2개소	300,000	
녹지공간 조성사업	동서동	입면녹화	1개소	20,000	
	전읍면동	주민편의시설 조성 및 관리	3개소	60,000	
녹지공간 쉼터조성	전읍면동	쉼터(정자 및 파고라) 정비	3개소	50,000	
	전읍면동	편의시설물(데크, 벤치) 정비	3개소	70,000	
	정동면	학촌마을 편의시설 정비	1개소	50,000	
	사남면	사남면 월성 산책로 데크 정비	1개소	30,000	
	축동면	축동면 반응마을 쉼터 조성	1개소	20,000	
	벌용동	청룡사주변 유희지 겹벚꽃 조성	1개소	20,000	
	벌용동	와룡 산책로 편백숲내 힐링쉼터 조성	1개소	20,000	
	조경수 및 꽃길관리	용현면	시청사 수목 정비	1개소	50,000
가로수 및 가로화단 조성·관리	전읍면동	국도3호선 가로수 및 가로화단 유지관리	1개소	200,000	
	전읍면동	가로수 생육환경 개선	5개소	100,000	
	읍면지역	읍·면지역 가로수 전정	5개소	100,000	
	동지역	동지역 가로수 전정	5개소	100,000	
	동서금동	동금로 가로수 식재	1개소	30,000	
용두공원 관리	벌용동	용두공원 유지 관리	1개소	50,000	
나무은행 조성운영	용현면	나무은행 조성운영	1개소	50,000	
무궁화동산 조성관리	벌용동	무궁화동산 조성	1개소	100,000	
사천공항 인근 환경 개선 사업	사천읍	사천공항 인근 환경 개선	1개소	40,000	
사천강변힐링 가로수길 조성	정동면	사천강변힐링 가로수길 조성	1개소	50,000	

집필자: 녹지팀장 손 흥 재

제2절 공원관리

1. 도시공원 조성 및 관리

가. 개요

도시공원은 쾌적한 도시환경을 조성하여 건전하고 문화적인 도시생활을 확보하고 공공 복리를 증진시키는데 이바지함을 목적으로 하며 「도시공원 및 녹지 등에 관한 법률」 제15조에 따라 도시공원은 그 기능 및 주제에 따라 다음과 같이 세분한다.

- 생활권공원: 도시생활권의 기반이 되는 공원의 성격으로 설치·관리하는 공원으로서 다음 각목의 공원을 말한다.
 - 소공원: 소규모 토지를 이용하여 도시민의 휴식 및 정서 함양을 도모하기 위하여 설치하는 공원
 - 어린이공원: 어린이의 보건 및 정서생활의 향상에 이바지하기 위하여 설치하는 공원
 - 근린공원: 근린거주자 또는 근린생활권으로 구성된 지역생활권 거주자의 보건·휴양 및 정서생활의 향상에 이바지하기 위하여 설치하는 공원
- 주제공원: 생활권 공원 외에 다양한 목적으로 설치하는 다음 각목의 공원을 말한다.
 - 역사공원: 도시의 역사적 장소나 시설물, 유적·유물 등을 활용하여 도시민의 휴식·교육을 목적으로 설치하는 공원
 - 문화공원: 도시의 각종 문화적 특징을 활용하여 도시민의 휴식·교육을 목적으로 설치하는 공원
 - 수변공원: 도시의 하천가·호숫가 등 수변공간을 활용하여 도시민의 여가·휴식을 목적으로 설치하는 공원
 - 묘지공원: 묘지이용자에게 휴식 등을 제공하기 위하여 일정한 구역에 「장사 등에 관한 법률」 제2조 제7호에 따른 묘지와 공원시설을 혼합하여 설치하는 공원
 - 체육공원: 주로 운동경기나 야외활동 등 체육활동을 통하여 건전한 신체와 정신을 배양함을 목적으로 설치하는 공원
 - 도시농업공원: 도시민의 정서순화 및 공동체 의식 함양을 위하여 도시농업을 주된 목적으로 설치하는 공원

나. 사천시 도시공원 현황

(2022. 12. 31. 현재)

공원종류	계		조성		미조성		비고 (관리인부)	
	개소	면적(㎡)	개소	면적(㎡)	개소	면적(㎡)		
계	113	1,987,885	49	1,198,380	64	789,505	5	
생활권공원	근린공원	32	1,358,271	17	741,009	15	617,262	5
	어린이공원	27	78,982	16	36,371	11	42,611	
	소공원	43	107,064	7	10,539	36	96,525	
주제 공원	체육공원	1	13,635	0	0	1	13,635	
	역사공원	3	273,563	3	273,563	0	0	
	문화공원	6	146,588	5	127,113	1	19,472	
	수변공원	1	9,782	1	9,782	0	0	

2. 자연공원 조성 및 관리

가. 개요

자연공원은 자연 생태계와 자연 및 문화경관 등을 보전하고 지속가능한 이용을 도모함을 목적으로 하며 공원의 종류는 「자연공원법」 제2조에 따라 국립공원·도립공원·광역시립공원·군립공원·시립공원·구립공원·지질공원이 있다.

- 국립공원: 우리나라의 자연생태계나 자연 및 문화경관을 대표할 만한 지역으로서 「자연공원법」 제4조 및 제4조의 2에 따라 지정된 공원을 말한다.

- 도립공원: 도 및 특별자치도의 자연생태계나 경관을 대표할 만한 지역으로 「자연공원법」 제4조 및 제4조의3에 따라 지정된 공원을 말한다.
- 광역시립공원: 특별시·광역시·특별자치시의 자연생태계나 경관을 대표할 만한 지역으로 「자연공원법」 제4조 및 제4조의3에 따라 지정된 공원을 말한다.
- 군립공원: 군의 자연생태계나 경관을 대표할 만한 지역으로 「자연공원법」 제4조 및 제4조의4에 따라 지정된 공원을 말한다.
- 시립공원: 시의 자연생태계나 경관을 대표할 만한 지역으로 「자연공원법」 제4조 및 제4조의4에 따라 지정된 공원을 말한다.
- 구립공원: 자치구의 자연생태계나 경관을 대표할 만한 지역으로 「자연공원법」 제4조 및 제4조의4에 따라 지정된 공원을 말한다.
- 지질공원: 지구과학적으로 중요하고 경관이 우수한 지역으로서 이를 보전하고 교육·관광사업 등에 활용하기 위하여 「자연공원법」 제36조의3에 따라 환경부장관이 인증한 공원을 말한다

나. 사천시 자연공원 현황

(2022. 12. 31. 현재)

공원종류	계		시설		미시설		비고 (관리인부)
	개소	면적(m)	개소	면적(m)	개소	면적(m)	
계	2	24,656,000	2	24,656,000	-	-	1
한려해상국립공원	1	22,011,000	1	22,011,000	-	-	
봉명산시립공원	1	2,645,000	1	2,645,000	-	-	1

● 2022년도 공원 조성 및 관리 실적

세부사업명	위치	사업내용	사업비(천원)	사업기간	
합계	22건		7,433,030		
공원 및 녹지 관리	초전공원 외 4개소	수목 전정	80,000	1.25~3.4.	
	항공우주테마공원	수목 이식	20,000	5.27~6.11.	
	미관광장	공중화장실 리모델링	20,000	4.13~5.3.	
	망산공원	공중화장실 철거	8,000	3.17~3.28.	
		초화류 식재	20,000	5.19~6.12.	
	사천제1일반산업단지 완충녹지	수목 전정 및 위험목 제거	20,000	3.23~5.3.	
	초전공원	야외운동기구 구입 및 설치	15,000	5.6~7.5.	
	수양공원 외 51개소	읍면지구 도시공원 관리대장 작성	20,000	3.23~6.20.	
		동지구 도시공원 관리대장 작성	20,000	8.8~11.4.	
	사천제1일반산업단지 완충녹지	사남초등학교 보행로 정비	50,000	5.19~6.12.	
	청널공원	위험목 전정 및 제거	17,000	11.21~12.9.	
	노산공원 정비	노산공원	공원 외곽 경관조성 초화류 식재	25,000	5.16~6.8.

세부사업명	위치	사업내용	사업비(천원)	사업기간
청널공원 조성 및 정비	청널공원	해안전망대 주변 정비 (시설물 및 수목정비)	300,000	5.27~12.26.
어린이공원 정비	월성1어린이공원	탄성포장 덧씌우기	18,000	9.13~10.24.
초전공원 정비	초전공원	주차장 정비(아스팔트 덧씌우기 및 차선도색)	50,000	7.21~8.17.
수양공원 정비	수양공원	일몰제 대비 공원부지 매입	1,400,000	1.6~10.13.
		일몰제 대비 공원부지 매입	600,000	4.16~9.17.
		경관조명 설치(주민참여예산)	50,000	8.17~10.7.
		민가주변 위험목 정비	40,000	7.2~7.26.
망산공원 정비사업	망산공원	야자매트 산책로 정비	30,000	9.29~10.24.
		일몰제 대비 공원부지 매입 (측량,수목정비,토지보상 등)	280,000	3.4~8.24.
		일몰제 대비 공원부지 매입 (측량,토지보상 등)	700,000	2.28~7.7.
별리2어린이공원 조성	별리2어린이공원	일몰제 대비 공원부지 매입 (측량,토지보상 등)	700,000	2.28~7.7.
서포1소공원 조성 및 정비	서포1소공원	일몰제 대비 공원부지 매입 (측량,토지보상 등)	600,000	4.5~8.22.
임내숲어린이공원 조성 및 정비	임내숲 어린이공원	일몰제 대비 공원부지 매입 (측량,토지보상 등)	1,300,000	2.28~11.30.
수양공원 정비 (도 주민참여예산)	수양공원	경관조명 설치	80,000	4.21~12.28.
봉명산 시립공원 정비	봉명산시립공원	소나무 피해목 제거, 위험구간 정비, 주차장 조성	1,200,000	1.6~12.23.
봉명산 시립공원 정비 (전환사업)	봉명산시립공원	탐방로 주변 시설물 정비	500,000	4.20~12.29.

● 2023도 공원 조성 및 관리 계획

세부사업명	위치	사업내용	사업비(천원)	사업기간
합계	18건		4,793,000	
공원 및 녹지 관리	공원 및 녹지	전기시설 보수	80,000	4~6월
	공원 및 녹지	운동시설 보수	40,000	4~6월
	통창공원 외 9개소	수목 전정	100,000	1~3월
	공원 및 녹지 유지관리사업 (초전공원 외 3개소)	유지관리 사업	300,000	4~11월
우주항공테마공원 관리	우주항공테마공원	공원부지매입	540,000	3월
노산공원 정비	노산공원	위험목 정비	40,000	4~6월
어린이공원 정비	어린이공원	노후시설 보수 및 도색 탄성포장 정비	36,000	4~6월

세부사업명	위치	사업내용	사업비(천원)	사업기간
모충공원 조성	모충공원	공공토지 비축사업비 상환	1,610,000	4~5월
모충공원 공공파크 골프장 조성	모충공원	공공파크골프장 조성	400,000	10~12월
수양공원 정비	수양공원	수경시설 경관개선	100,000	4~7월
망산공원 정비사업	망산공원	외벽 계단 벽화 조성	22,000	4~6월
송포공원 조성 및 정비	송포공원	공공토지 비축사업비 상환	90,000	4~5월
반룡공원 조성 관리	반룡공원	시설물 정비 (도색, 산책로 정비 등)	60,000	4~6월
별리2어린이공원 아이누리마당 조성	별리2어린이공원 외 1개소	어린이공원 조성, 어린이 체험놀이시설 조성 등	900,000	2~10월
수양공원 내 화장실 설치	수양공원 (주민참여예산)	관리동 및 공중화장실 설치	200,000	1~10월
수양공원을 테마공원으로	수양공원 (주민참여예산)	꽃무릇 조형물 설치	25,000	4월~6월
망산공원 산책로 정비공사	망산공원 (주민참여예산)	외곽 산책로 정비	200,000	1월~6월
수양공원 성곽내 꽃무릇 군락지 조성	수양공원= (도 주민참여예산)	꽃무릇 식재 등	50,000	3월~5월

집필자: 공원팀장 최 성 훈

제3절 산지관리

1. 개요

효율적인 산림사업 실행 및 산림경영 활성화와 자연재해의 신속한 대응 등 임도시설 필요성이 증대하고 임도시설을 다양하게 이용할 수 있도록 유지·관리를 지속적으로 할 계획이다.

2. 임도시설사업

산림의 효율적인 개발·이용의 고도화 및 임업의 기계화 등 임업의 생산기반 정비를 촉진하기 위하여 필요한 시설로서 산림소득증대 사업을 우선적으로 생각하여 임도 신설을 추진하고 있으며, 기존 임도시설지의 구조물 교체, 석축공사, 경사지역 노면 포장공사 등을 실시하여 임도시설의 지속적인 유지·관리로 활용을 증진시키고 자연재해의 신속한 대응과 산림휴양·문화, 산림레포츠 등 다양한 기능과 활용을 증진시키는데 중점을 두고 추진해 나가고 있다.

● 임도현황 (2022.12.31. 현재)

구분	계		간선임도		작업임도		비고
	개소	연장(km)	개소	연장(km)	개소	연장(km)	
계	39	126.8	10	66.3	29	60.5	

● 2022년 임도시설 추진실적

구분	사업량(km)	사업비(천원)	비고
계	2.74	659,021	
간선임도	0.98	281,438	정동면 객방~복상지구
각산테마임도	0.36	130,905	실안동 대방~실안지구
작업임도	0.60	143,700	정동면 소곡지구
임도구조개량	0.80	74,980	각산임도지내
임도보수	-	27,998	가천~용치임도

● 2023년 임도시설 추진계획

구분	사업량(km)	사업비(천원)	비고
계	2.84	808,189	
간선임도	0.76	290,570	정동면 객방~복상지구
작업임도	0.42	198,244	곤명면 송림~마곡지구
	0.66	264,985	정동면 소곡지구
임도 보수 및 구조개량	1.0	54,390	와룡지구 외 2개소

집필자: 산림경영팀장 조 명 철

제4절 산림보호

1. 개요

인간이 속한 자연생태계의 근원인 물과 공기를 생산하고 생태적 휴식공간을 제공하는 산림의 보호는 가장 중요 시 되어야 할 분야이다.

2. 산불 없는 푸른 사천 가꾸기

산림은 날로 무성해지고 시민들의 산불 진화 참여의식은 결여되는 등 산불 발생 시 대형화가 우려되고 있다. 이에 우리 시에서는 산불 발생의 근원적 방지를 위해 감시 및 신고태세를 더욱 강화하고 유관기관·단체와의 긴밀한 협조체제를 강화하여 봄철 산불피해 최소화 성과를 거두었다.

● 최근 산불 발생현황 (2022. 12. 31. 현재, 면적: ha)

연도별	계		논·밭두렁 소각		입산자 실화 및 기타		비고
	건수	면적	건수	면적	건수	면적	
2022	7	0.54	3	0.12	4	0.42	

● 산불진화대 조직 현황 (2022. 12. 31. 현재)

구분	계	산불전문 예방진화대	보조진화대			비고
			계	읍·면·동 공무원	산불감시원	
대	31	5	26	13	13	
인원	393	40	282	182	100	

● 산불감시시설 현황 (2022. 12. 31. 현재)

계	감시초소	화기물보관소	비고
11개소	7	4	• 감시초소: 사천, 정동, 사남, 곤양, 곤명, 서포, 각산 • 화기물보관소: 백천골, 임내골, 와룡골, 다솔사

● 진화 장비 현황 (2022. 12. 31. 현재)

기계화 진화시스템	동력톱	등짐 펌프	무전기	진화 도구	산불 방제차	차량			임차 헬기
						계	승합	화물	
4대	12대	450개	170대	2,000점	5대	4대	3대	1대	1대

● 산불감시 인력현황 (2022. 12. 31. 현재)

계	산불전문 예방진화대	감시원	명예감시원	공익요원	비고
140	40	100	0	0	

3. 산림보호 단속

외국산 목재의 대량 수입과 에너지 대체 등으로 과거와 같은 도·남벌은 없어졌으나 최근 국제유가 인상에 따른 나무보일러 설치로 불법 산림훼손 사례가 빈발하고 또한 희귀수목 자생지 및 오지 등 산림피해 예상지역에 중점단속을 실시하고 있으며, 2022년 사건처리 상황을 보면 다음과 같다.

● 산림보호단속 사건처리상황 (2022. 12. 31. 현재)

연도별	사건접수(건)	내사처리	검찰송치					
			계		구속		불구속	
			건	명	건	명	건	명
2022	2	-	2	2	-	-	2	2

4. 사방시설

자연재해의 대형화에 따라 산림재해 예방을 최우선으로 자연경관, 생태, 환경성을 고려한 효율성 높은 신공법,

신기술을 도입하여 건설하고 친자연적인 사업실행으로 지역사회발전 및 주민편익을 도모하는데 중점을 두고 추진해 나가고 있다.

● 2022년 사방시설 추진실적

구분	사업량	사업비(천원)	비고
합 계		2,097,949	
사방시설점검(외관점검)	48개소	10,561	
사방시설점검(정밀점검)	2개소	5,432	
사방댐 타당성평가	1개소	3,921	
계류보전타당성평가	3개소	11,766	
산림유역관리타당성평가	1개소	9,000	
산지사방	1ha	81,000	
계류보전	3km	581,269	
사방댐	1개소	250,000	
산림유역관리	1개소	1,131,000	
사방댐관리	2개소	14,000	

● 2023년 사방시설 추진계획

구분	사업량	사업비(천원)	비고
합 계		1,359,271	
사방시설점검(외관점검)	50개소	11,000	
사방시설점검(정밀점검)	3개소	8,148	
계류보전타당성평가	2km	7,844	
사방댐타당성평가	3개소	11,766	
산지사방	2ha	162,000	
계류보전	2km	387,513	
사방댐	3개소	750,000	
사방댐관리	3개소	21,000	

집필자: 산림보호팀장 윤민석

제5절 산림조성

1. 개요

제1·2차 치산녹화사업의 성공적인 수행으로 산림녹화를 이루었고, 제3차 산지자원화 수립 계획을 추진하여 산지자원화의 기반 조성을 이룩하였으며 제4·5차에 걸쳐 현재 제6차 산림기본계획(2018년~2037년)이 수립이 되어 지속가능한 산림경영이 이루어지기 위해서 조림 및 숲가꾸기사업을 통해 산림자원을 육성하고, 산림바이오매스 활용 등 기후 변화에 대응하는 임업경영 체제로의 전환을 목표로 추진해 나갈 계획이다. 또한 산림 병해충의 구제와 예방을 위한 예찰활동을 강화하여 조기발견으로 적기 방제를 실시함으로써 건전한 산림을 조성하고 수려한 산림경관을 보존하며 산림생태계의 균형 유지에 목적을 두고 추진해 나갈 것이다.

2. 산림 현황

우리 시의 임야면적은 2022년 말 현재 22,834ha로서 총면적의 약 57%에 해당되며 소유별로는 사유림 21,240ha, 공유림 341ha, 국유림 1,253ha로 구성되어 있고, 임상별로는 침엽수 12,050ha, 활엽수 4,041ha, 혼효림 4,166ha, 죽림 512ha, 무림목지 2,065ha로 구성되어 있다

● 소유별 산림면적 (2022. 12. 31. 현재, 단위: ha)

총계	국유림					공유림		
	계	산림청소관		타부처소관	계	도유림	시유림	사유림
		보전	준보전					
22,834	1,253	997	64	192	341	74	267	21,240

● 임상별 산림면적 (2022. 12. 31. 현재, 단위: ha)

총계	계	입목지					무림목지
		침엽수	활엽수	혼효림	죽림		
22,834	20,769	12,050	4,041	4,166	512	2,065	

● 임상별 입목축적 (2022. 12. 31. 현재, 단위: m³)

계	침엽수	활엽수	혼효림	비고
3,784,272	2,708,670	387,476	688,126	

3. 조림사업

경제적 가치와 공익적 가치가 동시에 달성되도록 산림자원을 조성하여 장기적으로 안정적인 목재 자급기반 조성과 쾌적한 생활환경을 조성하고 농·산촌 소득증대에 기여하기 위하여 지역, 산지 특성에 맞는 생태적 조림에 역점을 두고 추진해 나가고 있다.

● 2022년 조림실적 (단위: ha)

합계	경제림조성	큰나무공익	산림재해방지	미세먼지저감
16	10	5	8	12

● 2023년 조림계획 (단위: ha)

합계	경제림조성	큰나무공익	탄소저감	지역특화조림
55	2	14	8	9

4. 숲 가꾸기사업

임목의 생장촉진과 임목형질 향상을 위하여 대상지별로 연차적 적기작업을 추진하여 효율적인 숲 가꾸기 작업을 도모하고 풀베기 작업은 조림 후 1~3년간, 어린나무 가꾸기는 조림 후 5~10년간, 간벌작업은 조림 후 10~15년 전후에 실시하여 지속적인 임지관리를 하고 있으며 천연림에 대하여도 우량 형질목 육성을 위한 천연림 보육과 덩굴류 제거 작업 등을 병행 추진하고 있다.

● 2022년 숲 가꾸기 사업실적 (단위: ha)

합계	풀베기	어린나무 가꾸기	덩굴제거	큰나무 가꾸기	미세먼지 저감	산불예방 숲가꾸기	비고
1,679	608	303	456	15	267	250	

● 2023년 숲 가꾸기 사업계획 (단위: ha)

합계	풀베기	어린나무 가꾸기	덩굴제거	큰나무 가꾸기	미세먼지 저감	산불예방 숲가꾸기	비고
1,945	650	150	480	15	350	300	

5. 산림 병해충 방제

우리는 소나무 재선충병 피해가 극심한 지역으로 지난해 방제 이후 금년에도 지속적인 방제로 피해 확산을 저지하기 위하여 새로운 방제방식 도입 및 방제예산 확대 등 모든 역량을 결집한 결과 현재 감소 추세에 접어들었으며, 지속적인 방제작업을 통해 청정지역 선포를 위해 소나무 재선충병 방제에 노력하고 있습니다.

또한 적극적인 병해충 방제 사업을 추진하기 위하여 매년 1월 1일부터 3월 31일(3개월)까지, 10월 1일부터 12월 31일(3개월)까지를 산림 병해충 집중 방제기간으로 설정하고 집중 방제기간 중 산림 병해충 방제대책본부를 설치 운영하였으며, 방제시기를 놓쳐 경관을 저해하거나 산림피해가 확산되는 일이 없도록 최선을 다하고 있다.

2022년 산림 병해충 방제실적 및 2022년 산림 병해충 방제계획은 다음과 같다.

● 2022년 산림 병해충 방제실적 (단위: ha, 천원)

사업별	사업량	재원별 사업비(천원)				
		계	국비	도비	시비	
합계	932ha	1,655,350	1,095,394	167,988	391,968	
소나무 재선충병	피해목제거	5,212본	614,812	423,431	57,225	133,526
	지상방제	25ha	25,800	18,713	2,126	4,961
	예방나무주사	11ha	3,542	2,479	319	744

사업별	사업량	재원별 사업비(천원)			
		계	국비	도비	시비
예찰방제단	27ha	77,031	63,723	3,992	9,316
솔껍질각지벌레	4,050본	226,800	158,760	20,412	47,628
꽃매미	12명	274,194	137,097	41,131	95,966
흰불나방	160ha	379,214	263,110	34,831	81,273
오리나무잎벌레	15ha	2,725	1,486	372	867
미국선녀벌레	40ha	7,358	3,840	1,055	2,463
갈색날개매미충	70ha	14,717	7,680	2,111	4,926
무인헬기	20ha	7,013	3,587	1,028	2,398
기타해충	25ha	4,598	2,400	660	1,538
기타병해	18ha	18,716	9,088	2,726	6,362

● 2023년 산림병해충 방제계획 (단위: ha, 천원)

사업별	사업량	재원별 사업비(천원)				
		계	국비	도비	시비	
합계	575ha	2,905,909	1,973,219	278,989	278,989	
소나무 재선충병	피해목제거	13,804본	1,441,602	1,014,194	127,405	127,405
	무인항공방제	0ha	-	-	-	-
	지상방제	40ha	16,280	12,416	1,159	1,159
	예방나무주사	15ha	42,795	35,402	2,218	2,218
훈증처리목수집	10,000본	560,000	392,000	50,400	50,400	
예찰방제단	12명	299,596	149,798	44,939	44,939	
솔껍질각지벌레	200ha	474,019	328,888	43,539	43,539	
꽃매미	30ha	5,449	2,972	743	743	
미국선녀벌레	50ha	9,197	4,800	1,319	1,319	
갈색날개매미충	70ha	12,877	6,720	1,847	1,847	
무인헬기방제	20ha	20,640	14,970	2,126	2,126	
기타해충	10ha	1,839	960	264	264	
기타병해	20ha	20,198	10,099	3,030	3,030	

집필자: 산림방제팀장 박 은 형

제6절 자연휴양림 조성 · 관리

1. 자연휴양림 조성 및 관리

가. 개요

자연휴양림은 산림문화와 산림휴양 자원의 보전 · 이용 및 관리에 관한 사항을 규정하여 국민에게 쾌적하고 안전한 산림문화 · 휴양서비스를 제공함으로써 국민의 삶의 질 향상에 이바지함을 목적으로 제정된 「산림문화 · 휴양에 관한 법률」에 따라 국민의 정서함양 · 보건휴양 및 산림교육 등을 위하여 조성한 산림(휴양시설과 그 토지를 포함한다)으로 현재 사천시 관내 1개소가 지정되어 2021년부터 운영 중에 있다.

나. 사천시 자연휴양림 현황

- 명칭: 사천 케이블카 자연휴양림
- 위치: 사천시 실안동 산173번지 일원
- 면적: 394,894㎡
- 주요시설
 - 숙박시설: 37실(숙박 22실, 캠핑 15개소)
 - 편의시설: 캠핑센터 1개소, 공용주차장 1개소
 - 관리시설: 방문자센터 1개소, 관리동 1개소
 - 놀이시설: 숲놀이터 1개소, 유아숲체험원 1개소

● 운영실적 (단위: 명, 천원)

연도	계	2021	2022	비고
이용객 수	108,351	23,565	84,786	2021. 8. 개장
수입금	856,250	223,998	632,252	

● 가동률 (단위: %)

연도	계	2021	2022	비고
가동률	81.6	82.4	80.9	2021. 8. 개장

● 세부시설 현황 (단위: 원)

시설명	구분		시설수량	비고
	명칭	규격		
숙박시설 (19동/22실)	숲속집(원룸형)	28.92㎡(4인)	11동/11실	비수기 70,000/성수기 100,000
	숲속집(장애인)	30.42㎡(4인)		
	숲속집(투룸형)	37.83㎡(6인)	5동/5실	비수기 90,000/성수기 120,000
	휴양관(복층형)	69.09㎡(10인)	3동/6실	비수기 120,000/성수기 170,000
캠핑시설	캠핑데크(전기형)	16.00㎡(4인)	10 개소	비수기 15,000/성수기 20,000
	캠핑데크(전기형)	30.00㎡(6인)	5 개소	비수기 25,000/성수기 30,000

제5장 토지관리

제1절 토지정보관리

1. 개요

국토의 효율적인 등록과 관리를 통해 국민의 재산권을 보호하며, 토지관련 정보의 신속하고 정확한 제공과 공동 활용으로 보다 성실하고 친절한 자세로 대국민 지적행정 민원서비스의 획기적 개선을 도모하고 있다. 따라서 토지정보 업무는 토지등기, 토지평가, 토지과세, 토지거래, 토지이용계획 등의 기초가 될 뿐만 아니라 국토전반에 관한 통계와 도시, 건설, 농림행정 등의 수행에 필요한 기초자료 및 정보를 제공해 주는 등 토지행정에 있어서 가장 근본이 되는 것이며, 국민의 재산권 보호를 위해 공정, 정확을 요하는 중요한 기능을 담당하고 있는 업무이다.

2. 현황

우리 시의 면적은 398,785,178.7㎡(226,720필)로 소유구분별, 읍·면·동별, 지목별 현황은 <표1, 표2, 표3>과 같다.

● <표1> 소유구분별 현황

구분	면적(㎡)	필지수	비고
총계	398,785,178.7	226,720	
창씨명	108,081	212	
민유지	260,238,327.3	141,038	
국유지	56,408,353.7	34,541	
도유지	4,378,702.9	5,997	
군유지	15,572,974.6	29,004	
외국인	618,364.9	90	
법인	34,499,419.4	11,957	
종중	18,549,467	2,455	
종교단체	4,422,742.2	521	
기타단체	3,988,745.7	905	

● <표2> 읍·면·동별 현황

(단위: ㎡)

용도별 읍면동별	계	농경지		임야	대지	기타
		전	답			
계	398,785,178.7	24,450,834.2	58,177,979	228,121,318.3	13,764,310.7	74,270,763.5
사천읍	29,732,253.7	2,387,835.7	3,215,196.8	12,967,713.8	1,479,056.9	9,682,450.5
정동면	36,653,087.5	1,921,830	4,954,644	23,533,542	1,128,008.1	5,115,063.4
사남면	42,461,654.3	1,327,012.2	6,645,793	24,879,608	1,343,297.9	8,265,943.2
용현면	27,879,563.9	1,952,380.6	7,157,259.9	12,087,149	1,525,356.1	5,157,418.3
축동면	23,295,125.1	2,134,441	2,357,384	11,258,581	620,940	6,923,779.1

시설명	구분		시설수량	비고
	명칭	규격		
편의시설	캠핑센터	84.32㎡	1개소	개수대, 샤워실, 화장실 등
	공용주차장	1,500㎡	1개소	장애인 3, 임산부 2, 대형 1, 중형 31, 소형 7
관리시설	방문자센터	76.82㎡	1개소	사무실, 탕비실, 화장실 등
	관리동	28.8㎡	1동/2실	관리 인원 숙소 및 예비숙박시설로 활용 가능
놀이시설	숲놀이터	750㎡	1개소	조합놀이대 외 5종
	유아숲체험원	10,000㎡	1개소	터널오르기 외11종
기타시설	휴식시설		15개	정자, 평상, 파고라, 피크닉테이블, 벤치 등
	태양광발전시스템		1식	75KW
	외부조명시스템		1식	LED 보안등 46등(50W)
	CCTV시스템		1식	회전형 CCTV 16개, 고정형 CCTV 11개 영상기록장치 등
	방송시스템		1식	중앙통제장치, 외부스피커 23개소 등
	정보·통신시스템		1식	중앙통제장치, 광케이블 등
	차량통제시스템		1식	중앙통제장치, 번호인식형 통행차단기 2개소 등
산책로	휴양탐방로	L=1200, B=1.5	1식	야자매트

집필자: 산림휴양팀장 윤 용 민

용도별 읍면동별	계	농경지		임야	대지	기타
		전	답			
곤양면	61,155,319.6	3,797,324.5	7,188,604.8	39,299,595	1,018,799	9,850,996.3
곤명면	69,723,726.7	2,370,769.8	7,490,980.7	46,244,023.2	1,052,991.9	12,564,961.1
서포면	48,081,793.9	4,388,833	10,453,527.6	24,274,276.9	1,211,083.7	7,754,072.7
동서동	9,766,593.8	1,277,378.7	544,918.4	5,726,324.2	802,160.6	1,415,811.9
선구동	3,387,955.2	349,383.7	515,414	1,453,042.4	477,520.6	592,594.5
동서금동	941,836.2	48,204	1,056	11,136	382,124.3	499,315.9
별용동	9,710,180.4	387,425.1	730,291.7	6,451,641	899,067.3	1,241,755.3
향촌동	12,673,816.4	996,358.5	3,630,262	4,807,167.7	848,915.6	2,391,112.6
남양동	23,322,272	1,111,657.4	3,292,646.1	15,127,518.1	974,988.7	2,815,461.7

※ 토지 구성은 농경지 21%, 임야 57%, 대지 3%, 기타 19%로 형성

● <표3> 지목별 현황

침엽수	침엽수	활엽수	혼효림	비고
계	398,785,178.7	226,720	100	
전	24,451,219.2	37,575	6.13	
답	58,174,979	50,933	14.59	
과수원	3,385,767.6	1,123	0.85	
목장용지	1,837,260.8	624	0.46	
임야	228,121,318.3	26,202	57.20	
광천지	0	0	0.00	
염전	11,504	8	0.00	
대	13,764,310.7	38,863	3.45	
공장용지	6,036,485.1	1,144	1.50	
학교용지	881,089	197	0.22	
주차장	229,630.4	203	0.06	
주유소용지	83,951.8	132	0.02	
창고용지	586,673.6	801	0.15	
도로	18,738,802.7	43,055	4.70	
철도용지	357,441	476	0.09	
제방	1,097,796.1	1,864	0.28	
하천	7,960,528.2	4,185	2.00	

침엽수	침엽수	활엽수	혼효림	비고
구거	7,179,307.1	8,295	1.80	
유지	9,951,907.7	3,620	2.50	
양어장	66,670.1	29	0.02	
수도용지	670,853.8	2,076	0.17	
공원	929,245.5	258	0.23	
체육용지	2,859,686.7	159	0.72	
유원지	173,048	93	0.04	
종교용지	325,847.7	348	0.08	
사적지	80,565.5	23	0.02	
묘지	1,701,764.6	1,871	0.43	
잡종지	9,127,524.5	2,563	2.29	

가. 지적공부 전산화사업

지적공부의 영구보존과 분·소실시 복구자료 확보 및 양질의 민원서비스 제공을 위해 사유재산의 기초 자료인 지적공부를 전자문서로 전환하는 지적공부통합관리시스템을 구축, 운영 중에 있으며, 본 시스템 가동으로 특정토지에 대한 토지 변천 과정 및 소유권내역 등 모든 토지정보 제공이 가능해져 획기적인 민원서비스 개선이 이루어졌다.

나. 조상 땅 찾아주기

재산관리의 소홀 및 불의의 사고 등으로 직계 존·비속의 소유로 되어 있는 토지를 파악할 수 없어 애로가 많은 시민들에게 후손(상속인)여부만 확인되면 조상이 소유하고 있는 토지를 알려주는 지적정보센터를 운영 중에 있으며, 이를 이용하면 전국에 분산되어 있는 토지소유현황을 한눈에 파악할 수 있다. 주민등록번호가 있는 경우는 즉시 열람이 가능하며 신청인과 열람대상자의 관계를 입증하는 제적부 및 가족관계등록부와 신분증이 있어야 한다.

3. 토지표시변경 등기촉탁 및 소유권변동정리

토지이동 정리 후 등기부의 정리를 위한 등기촉탁은 국가가 무료로 하고 있으며 기존의 수동적 등기촉탁에서 2008년 10월부터는 전자적 등기촉탁으로 변경됨에 따라 그 처리시간 및 비용이 훨씬 줄어들어 시민에게 양질의 서비스를 제공하고 있으며<표1>, 또한 토지등기부의 소유권사항을 토지대장에 일치시키는 소유권변동 처리현황은 처리실적은 <표2>와 같다.

● <표1> 등기촉탁실적

구분	등기촉탁건수	비고
합계	1,841	
분할	846	
합병	279	
지목변경 외	716	신규등록, 토지개발사업, 기타 제외

● <표2> 토지이동 및 소유권 변동처리 현황

구분	처리건수	비고
계	32,414	
토지이동	16,958	
소유권변동	15,456	

집필자: 공간정보팀장 김 진 철

제2절 지적관리

1. 개요

지적은 국가의 통치권이 미치는 모든 영토를 필지 단위로 구획하여 토지의 소재 지번, 지목, 경계, 좌표, 면적, 소유자 등 토지에 대한 물리적 현황과 법적 소유 관계를 지적공부에 등록 공시하고 그 변동사항을 계속하여 유지 관리하는 영속성을 가진 국가사무이다.

2. 지적측량 검사

지적측량은 토지를 지적공부에 등록하거나 지적공부에 등록된 경계를 지표상에 복원할 목적으로 행하는 것으로서, 지적측량대행법인인 한국국토정보공사 사천지사에서 본 업무를 대행하고 있으며 지적측량집행현황(2022년), 지적측량 종류, 처리절차 등은 다음과 같다.

● 지적측량 집행 현황

구분	필수	비고
계	3,657	
신규등록측량	5	
등록전환측량	46	
분할측량	2,704	
도근측량	902	

● 토지이동 처리 현황

구분	필수	비고
계	22,221	
신규등록	20	
등록전환	51	
분할	2,758	
합병	702	
지목변경	539	
구획·경지정리	0	
기타	18,151	재조사사업완료, 등록사항정정, 토지개발사업, 기타

● 지적측량 종류

구분	목적	지적공부 정리	비고
신규등록측량	공유수면매립 등으로 토지를 지적공부에 새로이 등록하고자 할 때	수반	
등록전환측량	토지의 형질변경 등으로 임야대장 및 임야로부터 토지대장 및 지적도로 옮겨 등록하고자 할 때	수반	

구분	목적	지적공부 정리	비고
분할측량	지적공부에 등록된 1필지의 토지를 2필지 이상으로 나누어 등록하고자 할 때	수반	
복구측량	지적공부를 복구하고자 할 때	수반	
확정측량	구획정리사업 등 환지를 수반하거나 방대한 지역을 측량할 때	수반	
축적변경측량	축적을 변경하는 지역에 대한 측량	수반	
기초측량	지적측량기준점의 신설, 재설치를 필요로 할 때	비수반	
등록사항정정측량	지적공부 등록사항에 오류가 있어 이를 정정코자 할 때	수반	
수치측량	경계를 좌표로 등록하기 위한 때	수반	
경계복원측량	지적공부에 등록된 경계를 지표상에 복원하고자 할 때	비수반	
현황측량	지상구조물과 지형, 지물이 점유하는 위치현황을 도면에 등록된 경계와 대비하고자 할 때	비수반	
지적재조사측량	지적재조사사업에 따라 토지의 표시를 새로 정하기 위한 측량	수반	

● 처리절차 (지적공부정리수반분)

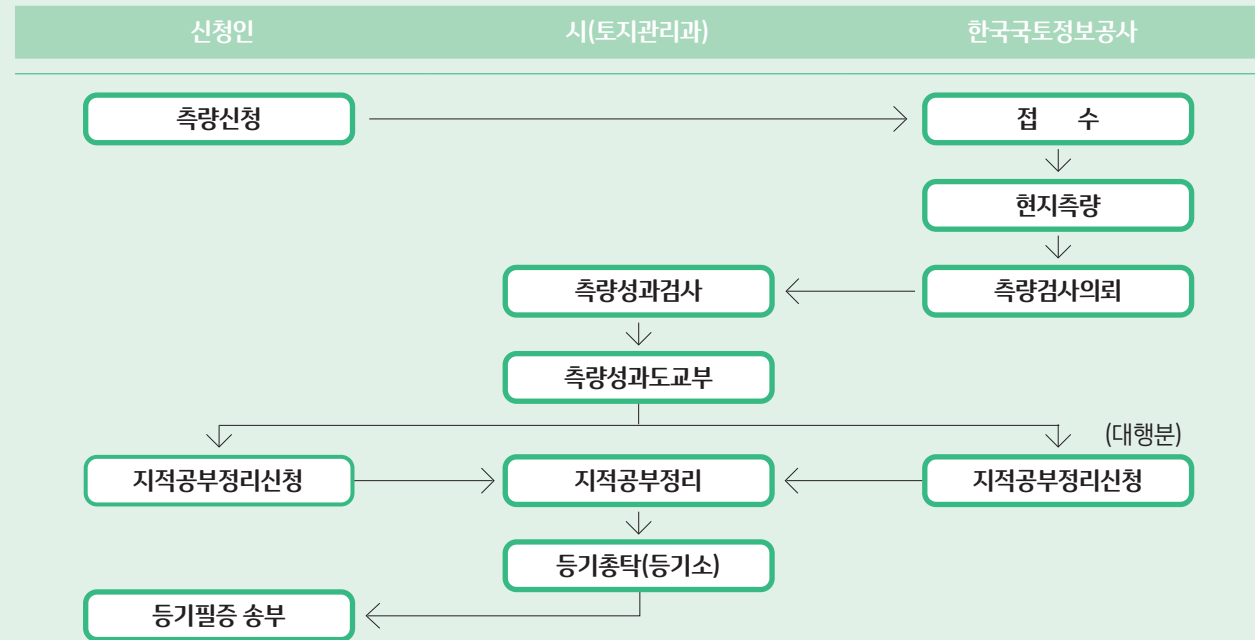

3. 지적기준점

지적측량의 기준이 되는 지적기준점은 시가지 곳곳에 매설되어 있으며, 그 현황은 다음과 같다.

● 지적기준점

구분	수량	비고
계	10,542	

구분	수량	비고
지적삼각점	13	
지적삼각보조점	192	
지적도근점	10,337	

집필자: 지적팀장 오 영 철

제3절 부동산관리

1. 공시지가 조사·산정

가. 개요

개별공시지가는 국토교통부장관이 매년 공시하는 표준지 공시지가를 기준으로 시장이 조사한 개별토지의 특성과 비교표준지의 특성을 비교하여 국토교통부장관이 개발 공급한 「표준지와 지가산정대상토지의 지가형성요인에 관한 표준적인 비교표(토지가격비준표)」상의 토지특성 차이에 따른 가격배율을 산출하고 이를 표준지 공시지가에 곱하여 산정한 후 감정 평가사의 검증을 받은 후 토지 소유자 등의 의견 수렴과 시 부동산가격공시위원회 심의 등의 절차를 거쳐 시장이 결정·공시하는 개별토지의 단위면적당의 가격(원/㎡)이다.

나. 현황

2022년 개별공시지가를 조사, 산정, 관리하는 조사필지 현황은 다음과 같다.

● 1차 조사대상(1. 1. 기준)

(단위: 필지)

계	전체(A)		조사대상(B)		비율(B/A)	표준지	
	사유지	국·공유지	사유지	국·공유지			
225,830	154,052	67,994	222,046	154,052	67,994	98.4%	3,784

● 2차 조사대상(7. 1. 기준): 3,193필지

- 2022. 1. 1. ~ 6. 30.까지 분할, 합병, 지목변경 등이 발생한 토지

다. 개별공시지가의 조사 산정

● 근거

- 「부동산 가격공시에 관한 법률」 10조(개별공시지가의 결정·공시 등) 내지 제12조

- 개별공시지가조사·산정 지침(국토교통부 지침)

● 개별공시지가의 활용

- 개별공시지가는토지 관련국세·지방세 부과 기준 및 개발부담금, 국·공유 재산의 대부료·사용료의 부과 기준으로 활용된다.

● 조사일정

구분	1월 1일 기준	7월 1일 기준
• 조사 계획 수립 및 조사대상 필지 파악 등 제반준비	'21. 10. 22. ~11. 22.	'22. 6. 6. ~6. 24.
• 토지특성 조사(합동조사)	'21. 11. 23. ~'22. 1. 22.	'22. 6. 27. ~7. 22.
• 조사대상필지 확정 및 목록 제출	'22. 1. 24.	'22. 7. 29.
• 지가산정	'22. 1. 25. ~ 2. 21.	'22. 7. 25. ~ 8. 12.
• 산정지가검증	'22. 2. 22. ~ 3. 16.	'22. 8. 16. ~ 8. 25.
• 지가열람 및 의견제출(20일)	'22. 3. 22. ~ 4. 11.	'22. 9. 1. ~ 9. 24.
• 의견 제출 지가검증	'22. 4. 12. ~ 4. 18.	'22. 9. 26. ~ 10. 7.
• 시·군·구 부동산가격공시위원회 심의 및 의견 제출에 대한 결과 통지	'22. 4. 19. ~ 4. 22.	'22. 10. 11. ~ 10. 14.
• 지가결정·공시	'22. 4. 29.	'22. 10. 31.
• 이의신청(30일)	'22. 4. 29. ~ 5. 30.	'22. 10. 31. ~ 11. 30.

● 2022 조사현황

- 우리시의 2022년 개별공시지가 산정결과 주요 실적은 다음의 표와 같다.

● <표1> 2022 표준지 용도지역별 표준지 현황 (단위: 필지)

구분	계	주거지역	상업지역	공업지역	녹지지역	관리지역	농림지역	자연환경
사천시	3,784	687	294	67	655	1,419	591	71

● <표2> 2022 지목별 표준지 현황 (단위: 필지)

구분	계	전	답	대	임야	기타	비고
사천시	3,784	780	1,184	1,331	386	103	

● <표3> 2022 표준지 지목별 지가 변동 (단위: %)

평균	전	답	대	임야	기타	비고
7.21	8.31	8.04	6.79	8.07	4.89	

2. 부동산 관리

가. 개요

우리나라는 인구 대비 국토면적이 협소하여 산림지와 농경지를 제외한 가용 토지의 면적은 전국 농지의 4%에 불과하며 70년대를 기점으로 하여 계속되는 인구증가, 경제성장 및 산업화와 도시화로 인하여 공업용지, 주거용지, 공공용지 등의 수요가 계속 증가하고 있다. 경제의 고도성장파 도시화, 공업화가 급속히 진전됨에 따라 도시의 토지 수요가 급증하여 왔으며, 다른 한편으로는 부동산 이외의 금융정책, 물가상승 등의 제반 여건변화에 따라 부동산

가격이 주기적으로 급등하게 되었다. 이에 편승되어 부동산에 대한 투기적 수요가 증가하게 되고 이러한 것들이 원인이 되어 지가 상승으로 시민의 주거생활 위협, 토지소유의 편중 및 저축의욕의 저하와 건전한 근로의욕 상실 등 사회, 경제 등 제반분야에서 심각한 문제를 야기하게 되었다.

이와 같이 부동산 투기가 날로 심각해지자 이에 대한 대응으로 '1978. 12. 5. 국토이용관리법 제3장의 2에 토지거래 등의 규제를 신설함으로써 토지의 투기적인 거래가 성행하거나 성행할 우려가 있고 지가가 급격히 상승하거나 상승할 우려가 있는 구역을 허가구역과 신고구역으로 지정하여 정부가 계약 당사자 간의 토지거래에 직접적으로 개입할 수 있는 법적 근거를 마련하여 이를 시행해오고 있음에도 불구하고 부동산 투기는 사라지지 않고 '87년을 전후로 하여 더욱 기승을 부려왔음은 주지의 사실이다.

이에 정부에서는 토지문제 해결의 시급성과 기존의 부동산 대책의 한계를 감안하여 '1990. 1. 1.부터 토지소유 자체를 제한하거나, 지가상승으로 인한 이익을 직접 회수하는 형태 등의 적극적인 대책으로 인한 토지제도의 장기적인 근본 해결책의 일환으로 토지공개념의 각종 법률을 제정하여 토지개혁 정책, 특히 8.31부동산정책을 추진하게 됨으로써 부동산에 대한 투기가 잠재워지게 되었고 지가가 포함세로 유지되고 있는 실정이며, '06. 1. 1.부터 부동산 실거래 가격신고를 의무화 하여 부동산 거래 시 실 거래가격을 확보하여 공평과세를 실현하고 부동산 투기를 근절하게 되었다.

나. 주요 성과

- 부동산중개업소 지도·점검을 매 분기(연4회)마다 실시하고, 부동산중개업자를 대상으로 실무교육을 개최하는 등, 부동산 거래 질서 확립에 기여
 - 부동산중개업소 지도·점검: 181개소

다. 토지의 투기적 거래근절

토지의 가격이 급격히 상승할 우려가 있는 지역에 대하여 일정 면적이상 토지를 거래할 때 거래 당사자가 해당 시장에게 허가를 받은 후 거래계약을 하도록 하며, 그 외의 토지에 대하여는 부동산 매매계약을 작성 실거래가 신고를 하도록 하여 토지가격의 안정을 도모하고 주기적인 거래를 규제하는 제도이다.

● 토지거래 허가구역

- 우리시의 경우, 2008. 6. 6. 축동면 지역 지정해제 후 현재 지정 구역 없음
- 허가를 받아야 할 면적(부동산 거래신고 등에 관한 법률 시행령 제9조)
 - * 허가구역을 제외한 전지역: 토지거래 계약 후 실거래가 신고

(2022. 12. 31. 현재)

구분	용도지역	면적
도시계획구역	녹지지역	100㎡초과
	상업지역	200㎡초과
	주거지역	180㎡초과
	공업지역	660㎡초과
	미지정지역	90㎡초과
도시계획구역이 아닌 지역	농지	500㎡초과
	임야	1,000㎡초과
	농지 및 임야외의 토지	250㎡초과

지난 5년 동안 거래된 토지거래계약의 허가 실거래신고 처리현황은 다음 <표1>과 같다.

● <표1> 토지거래계약 허가 및 실거래신고(검인 포함) 처리현황 (단위: 건)

구분	2018년	2019년	2020년	2021년	2022년
허가	-	-	-	-	-
실거래신고	7,515	5,140	5,341	4,803	6,956

● 부동산 중개업소 관리

부동산 중개업소에 대한 지도·점검으로 부동산 투기 및 조장 행위 등을 방지하여 공정하고 건전한 부동산 거래 질서를 확립함에 있다.

● 부동산 중개업소 현황 (단위: 개소)

구분	계	공인중개사	중개인	비고
2018년	207	201	6	
2019년	188	184	4	
2020년	186	183	3	
2021년	181	179	2	
2022년	179	177	2	

라. 개발부담금 부과 징수

토지의 개발사업 등으로 인하여 지가가 상승함으로써 발생하는 개발이익을 일정 부분 환수하여 개발이익에 대한 부동산 투기를 근절하고, 토지의 효율적인 이용을 촉진하여 국민경제의 건전한 발전에 이바지함을 목적으로 도입되었다.

※ 부담금관리기본법(법률제6589호)에 의거 2002. 1. 1. 이후 개발부담금 부과 중지되었다가 2006년 1월 1일부터 부과·징수

● 부과대상 사업

- 개발부담금 부과대상 사업은 인가, 허가면적이 도시지역 990㎡이상, 비도시지역은 1,650㎡이상으로 실시하는 계획입지사업(선계획 후개발 원칙에 따라 지구단위계획 등을 수립하여 시행하는 대규모 개발사업) 및 개별입지사업(지목변경 수반 건축사업 등으로 기반시설이 없는 지역에서 무계획적으로 시행되는 사업)이다.

※ 「개발이익 환수에 관한 법률」 시행령 제4조의2(개발부담금 부과 대상사업의 토지 면적에 관한 임시특례)에 따라 2017.1.1~2019.12.31. 까지 인가 등을 받은 사업면적이 도시계획구역은 1,500㎡이상, 비도시계획구역은 2,500㎡이상으로 면적 특례가 있었음.

● 개발부담금의 산정

- 개개발부담금 산정의 기준은 개발사업이 끝난 후의 대상토지의 당해 공시지가에 개발사업을 시작할 때의 공시지가와 개발비용, 정상지가 상승분을 뺀 금액의 20%(계획입지) 25%(개별입지)이다.

※ 개발부담금 = (개발사업 종료시점지가 - (개발사업 개시시점지가 + 개발비용 + 정상지가 상승분)) × 25(%20%)

● 벌칙 및 과태료

<벌칙>

- 개발부담금을 면세, 감경할 목적으로 허위로 계약을 체결한 자는 3년 이하의 징역 또는 개발부담금 3배 이하의 벌금
- 법인 또는 개인의 대리인, 사용인 등의 위반 행위에 대하여는 그 법인 또는 개인에 대하여도 벌금형에 처함 <과태료>
- 개발부담금 산정을 위한 개발비용 산출 내역서를 제출하지 않거나 허위로 제출한 자는 200만원 이하의 과태료 부과.

집필자: 부동산관리팀장 정 윤 주

제4절 도로명주소관리

1. 도입배경

우리나라의 지번주소는 1910년대 일제가 근대적 토지제도를 수립한다는 명목 하에 수탈 및 조세징수의 수단으로 전 국토를 대상으로 실시한 토지조사사업의 결과 나온 지번을 빌려 쓰고 있었던 것이다. 그러나 이와 같은 지번방식의 주소제도는 급속한 경제개발과 인구증중, 산업화·도시화 등으로 지번이 수차례 분할·합병되어 배열이 불규칙하고 한 지번에 여러 개의 건물이 분포하게 되어 위치정보를 정확히 제공하지 못하게 되었다. 이에 따라 집 찾기의 불편초래, 화재, 범죄 등에 대한 신속한 대응 곤란, 물류비용의 증가 등 사회·경제적 문제를 낳았다. 또한 세계적으로 유일하게 우리나라만 지번 주소를 쓰고 있었던 실정으로 유비쿼터스시대의 중요 자원으로 활용되고 있는 위치 또는 주소정보가 효과적으로 지원되지 못하고 있었다. 이러한 지번주소의 문제점을 해소하고자 2006년 10월 「도로명주소 등 표기에 관한 법률」을 제정 도로명 주소를 법적 주소로 사용하기 위한 법적 근거를 마련하였다. 2011년 고지·고시를 완료하여 2013년까지 기존 지번 주소와 병행 사용 후 2014년부터 전면 사용하고 있다.

2. 부여체계 및 표기방법

도로명과 건물번호 부여방식에 의한 도로명 주소 제도는 도로마다 기점과 종점을 정하여 이름을 붙이고, 건물에는 도로의 기점에서 종점방향으로 왼쪽은 홀수, 오른쪽은 짝수로 번호를 부여하여 주소로 사용하는 것이다.

● 부여체계



● 표기방법

일반건축물의 주소표기		공동주택 등의 주소표기	
읍면 지역	사천시 용현면 시청로 77 <도로명> <건물번호>	읍면 지역	사천시 용현면 진삼로 1279, ○동○호 [○○아파트] <도로명> <건물번호> <동, 호> <공동주택>
동 지역	사천시 각산로 77 [서동] <도로명> <건물번호> <법정동>	동 지역	사천시 서동길 21, ○동○호 [서동, ○○아파트] <도로명> <건물번호> <동, 호> <법정동, 공동주택>

3. 추진현황 및 계획

- 도로명 주소 DB구축: 사천시 전역
- 도로명 부여: 913개 도로구간 (대로 4, 로 94, 길 815)
- 시설물 현황: 도로명판 5,265개, 기초번호판 704개, 건물번호판 30,719개, 지역안내판 4개소
- 도로명 주소 시설물 유지보수: 연중
- 도로명 주소 이용 활성화를 위한 지속적인 홍보: 연중

4. 기대효과

도로명주소는 생활양식의 선진화를 통한 국민편익증대 및 재난사고 발생 시 신속대응으로 피해 최소화, 물류비 절감 등 기업의 경쟁력 강화는 물론 도시교통 혼잡완화 및 도시미관개선을 국가이미지 제고 등 유희쿼터스시대의 국가 경쟁력 강화에 이바지하게 될 것이다.

집필자: 공간정보팀장 김 진 철

제5절 지적재조사사업

1. 도입배경

우리나라의 지적은 100여 년 전의 낙후된 기술로 측량된 일제강점기 때의 지적도를 현재까지 사용하고 있어, 이웃 간의 경계분쟁을 야기하고 재산권 행사를 제약하는 등 사회·경제적으로 다양한 문제점이 발생하고 있다. 특히 현행 지적은 일본의 측량원점(동경)을 기준으로 작성됨에 따라 세계표준과도 불일치할 뿐만 아니라, 지적공부의 등록사항이 실제와 달라 토지경계에 대한 분쟁이 지속적으로 발생하고 있다. 이러한 문제점을 해소하고자 2011년 「지적재조사에 관한 특별법」을 제정하여 사업 시행을 위한 법적 토대를 마련하였다. 「지적재조사에 관한 특별법」이 시행됨에 따라 2012년부터 사업을 진행하고 있다.

2. 추진절차

지적소관청은 실시계획 수립하고 주민설명회를 거쳐 사업지구 토지소유자 총수의 2/3이상과 토지면적 2/3이상에 해당되는 토지소유자의 동의를 받아 시·도지사에게 사업지구 지정 신청을 한다. 사업지구 지정이 되면 토지현황조사 및 지적재조사측량을 하고 토지의 현실경계, 토지소유자들이 합의한 경계 등으로 경계를 설정한다. 지적소관청은

지적재조사측량 결과에 따라 토지소유자나 이해관계인의 의견을 첨부하여 경계결정위원회에 제출하고, 위원회는 이를 의결하여 경계를 결정한다. 이후 경계가 확정되면 지적공부상 면적의 증감에 따라 필지별 면적 증감내역을 기준으로 '조정금'을 산정하여 징수하거나 지급한다. 그리고 사업완료 공고를 하고 새로운 지적공부를 작성한 후 관할등기소에 등기축탁을 한다.



3. 추진현황 및 계획

가. 지적재조사 추진 현황

- 2013년도 ~ 2021년도 사업지구(38개 지구)
 - 사업필수 및 면적: 5,010필지/2,051,911㎡
- 2022년도 사업지구(14개지구): 2022. 1. 1. ~ 2023. 12. 31.
 - 가) 사업지구 현황
 - 정의1지구(사천시 사천읍 정의리 395-3번지 일원 63필지/13천㎡)
 - 사주1지구(사천시 사천읍 사주리 130-1번지 일원 36필지/17천㎡)
 - 장산1지구(사천시 정동면 장산리 529-1번지 일원 46필지/12천㎡)
 - 덕곡·주문1지구(사천시 용현면 덕곡리 175-2번지 일원 562필지/492천㎡)
 - 노룡2지구(사천시 노룡동 21-7번지 일원 380/398천㎡)
 - 서동2청널지구(사천시 서동 353번지 일원 341필지/69천㎡)
 - 선구2지구(사천시 선구동 280-1번지 일원 197필지/40천㎡)
 - 동림3수도골지구(사천시 동림동 190번지 일원 89필지/64천㎡)
 - 대방7지구(사천시 대방동 363번지 일원 124필지/68천㎡)
 - 마도지구(사천시 마도동 1번지 일원 157필지/64천㎡)
 - 늑도1지구(사천시 늑도동 15번지 일원 157필지/64천㎡)
 - 봉남2지구(사천시 봉남동 388번지 일원 157필지/64천㎡)
 - 죽림4지구(사천시 죽림동 236-1번지 일원 88필지/104천㎡)

- 수석3지구(사천시 사천읍 수석리 315-15번지 일원 61필지/17천㎡)
- 나) 향후계획: 지적재조사 측량 및 경계확정통지

나. 지적불부합지역 현황

- 191개 지구: 24,140필지, 11,799,586.7㎡
- 시 전체 면적 대비: 3%, 필지대비: 10%

4. 기대효과

가. 국토의 효율적인 관리와 재산권 보호

- 필지단위로 지표·지상·지하정보 통합관리
- 공평과세 실현 및 국·공유지의 효율적인 관리
- 토지의 경계가 분명해짐에 따라 경계 분쟁 감소
- 지표·지상·지하의 정보를 등록함으로써 국민의 재산권 보호
- 사회적 갈등 완화 및 경제적 비용 절감

나. 경제 발전의 원동력

- 국가경제 기초 인프라 공간정보 선진화
- 지적정보 융·복합을 통한 공간정보 활용 극대화

집필자: 토지재조사팀장 제 창 모

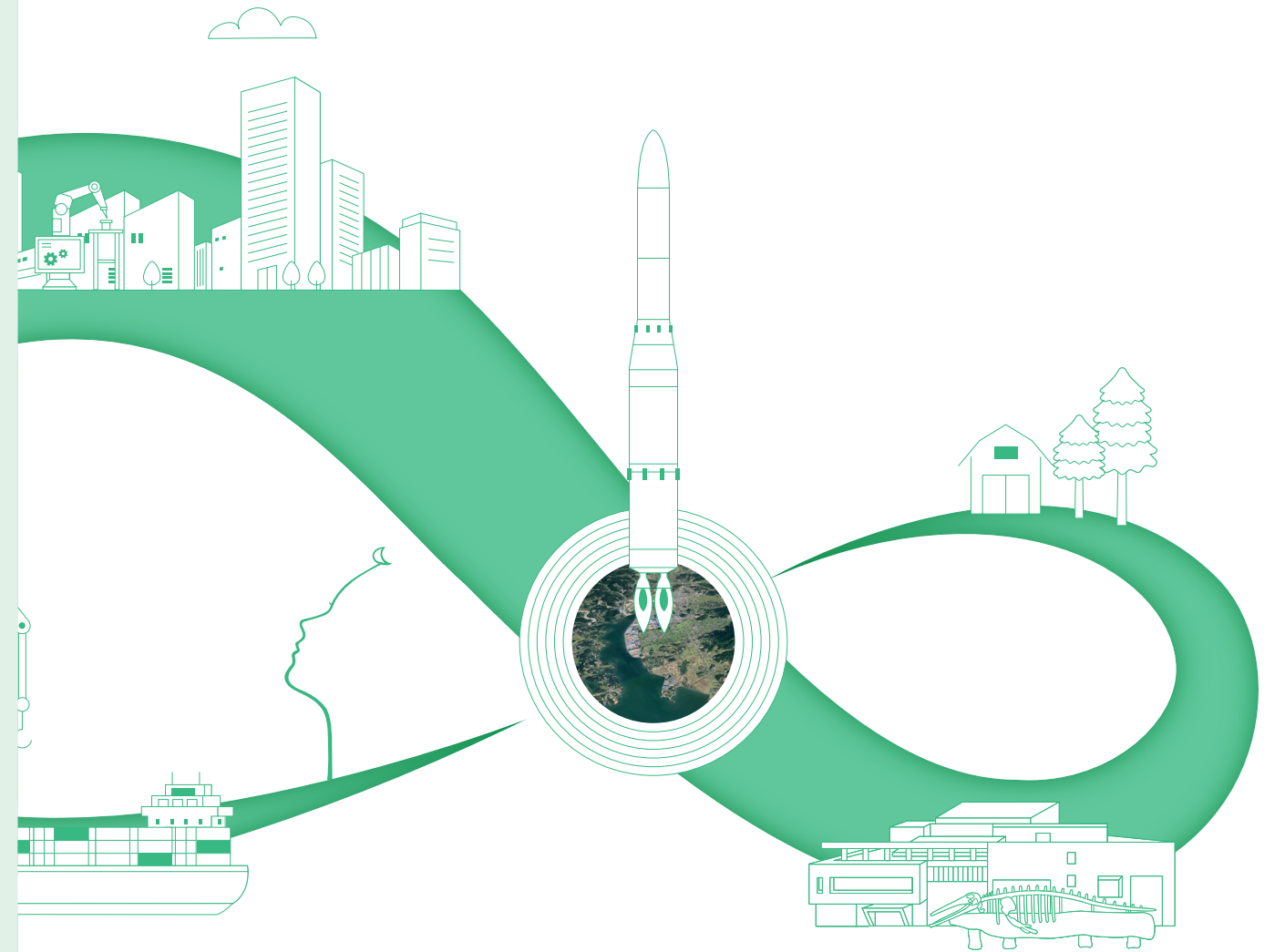

제6부 - 보건

- 제1장 보건행정
- 제2장 감염병관리
- 제3장 공중위생
- 제4장 식품안전
- 제5장 건강증진
- 제6장 만성병관리
- 제7장 출산지원
- 제8장 방문보건
- 제9장 치매관리
- 제10장 치매지원
- 제11장 의약관리
- 제12장 정신건강관리

제1장 보건행정

보건소에서는 「시민건강 평생지킴이 행복사천」 만들기를 목표로 보건소 기능을 질병예방과 수요자 중심의 생애주기별 맞춤형 보건의료서비스 제공으로, 의료 사각지대 해소 및 건강한 삶을 보장하는 사전 예방적 보건의료 체계를 구축하여 시민건강증진을 위해 노력하고 있다.

1. 일반현황

가. 시설현황

● 보건소

보건기관명	소재지	시설현황				
		건립연도	증·개축연도 및 내용	부지면적(㎡)	건물연면적(㎡)	건물규모
사천시보건소	용현면 시청로 77-1	2008		69,432 (시청면적)	2,723	지하 1층 지상 3층

● 보건소 청사 현황

소재지	구조	건물내부 기능별 배치현황(층별)			
		지하(1층)	지상(1층)	지상(2층)	지상(3층)
용현면 시청로 77-1	철근 콘크리트	· 방사선실	· 접수실	건강증진과 사무실	보건소장실
		· 병리검사실	· 예방접종실	치매관리과 사무실	보건위생과 사무실
		· 기계실	· 영유아건강	고·당등록교육센터	문서고
		· 전기실	· 검진실	금연클리닉	다목적실(대회의실)
		· 발전기실	· 모자보건실	전산실	방문보건 사무실
		· 사업용품창고	· 모유수유실	정신건강 복지센터	
		· 방역창고	· 일반진료실	생애초기건강관리실	
		· 건강증진실	· 영양플러스실	남·여 휴게실	
		· 건강생활상담실	· 결핵실		
		· 모바일헬스케어	· 구강보건실		
			· 물리치료실		
			· 한방진료실		
			· 문서고		

● 보건지소

보건기관명	소재지	시설현황				
		건립연도	증·개축연도 및 내용	부지면적(㎡)	건물연면적(㎡)	건물규모
사천읍보건지소	사천읍 무산로 21	2014			531	지상 2층

보건기관명	소재지	시설현황				
		건립연도	증·개축연도 및 내용	부지면적(㎡)	건물연면적(㎡)	건물규모
정동면보건지소	정동면 상정대로 2540-35	2009		661	355	지상 2층
사남면보건지소	사남면 진삼로 1108	2006			353	지상 2층
곤양면보건지소	곤양면 곤북로 20	2009			1,231	지상 2층
곤명면보건지소	곤명면 곤수로 18	2013		553	347	지상 2층
서포면보건지소	서포면 나분이길 66-12	2008		1,010	338	지상 2층
삼천포보건센터	동금로 33	1992		1,048	871	지하 1층 지상 2층

● 보건진료소

보건기관명	소재지	시설현황				
		건립연도	증·개축연도 및 내용	부지면적(㎡)	건물연면적(㎡)	건물규모
북사동 보건진료소	사천읍 웅동안길 13-5	2012		993	146	지상 1층
소곡 보건진료소	정동면 소곡길 46	2008		553	146	지상 1층
가천 보건진료소	사남면 사남로 261-7	2009		681	191	지상 1층
통양 보건진료소	용현면 선진길 271	2008		401	146	지상 1층
반룡 보건진료소	축동면 화당산로 251	2011			226	지상 1층
검정 보건진료소	곤양면 검정1길 14	2010		660	148	지상 1층
본촌 보건진료소	곤양면 가리2길 31	2011		773	153	지상 1층
봉계 보건진료소	곤명면 봉계길 64	2010		490	147	지상 1층
은사 보건진료소	곤명면 은사길 16	2010		981	154	지상 1층
금진 보건진료소	서포면 구송로 407	2009		655	145	지상 1층
비토 보건진료소	서포면 비토안길 104-16	2011		827	150	지상 1층
신수도 보건진료소	신수서길 1-9	2007		660	128.48	지상 1층

나. 직제현황

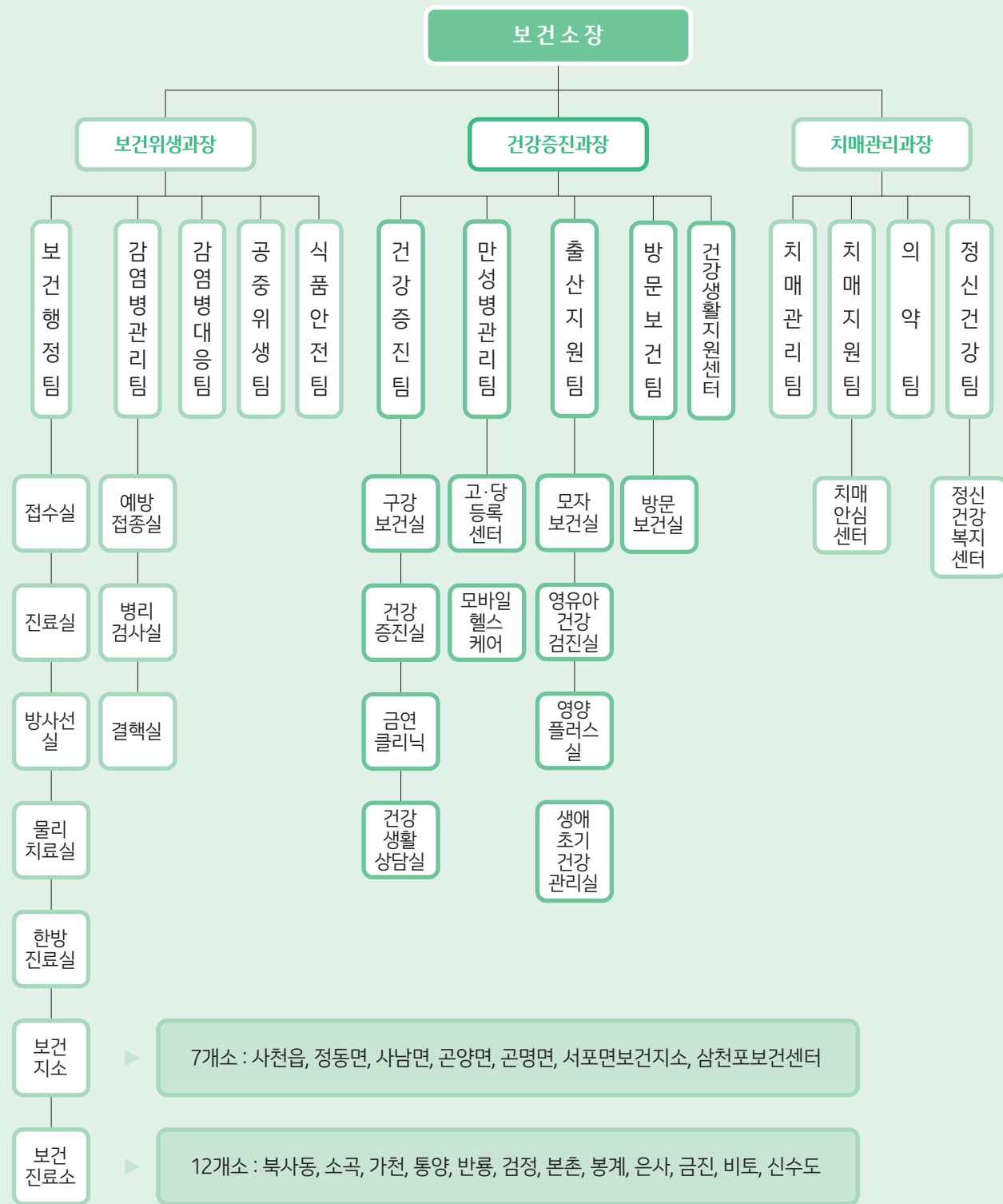

다. 직원현황

(단위: 명)

구분	계	일반직						공중보건 의사	공무직	시간 선택제
		4급	5급	6급	7급	8급	9급			
현원	90		3	26	17	29	14	17	20	23
보건위생과	55	1	1	16	13	16	8	17	6	
건강증진과	21		1	6	2	8	4		14	2
치매관리과	14		1	4	2	5	2			21

라. 보건소 주요장비

구분	장비명	수량	용도
의료	의료용면역형광측정장치	1	각종암, 면역검사 장비
	방문보건차	7	가정방문 간호 등
	소형트럭또는스포츠유틸리티차량	6	보건 업무용
	중형승합차(미니버스)	3	치과 이동진료용, 치매안심센터 등
	구급차	1	응급환자 이송 및 순회진료
	치과유니트	6	치과환자 진료
	일산화탄소 측정기	12	금연클리닉
	디지털 X-선 촬영장치	2	방사선 촬영용
	전자혈압계	48	혈압측정용
	무정전전원장치	5	정전 대비 전원 보유
	시야계	1	운전면허 적성검사 사시측정용
	신장체중비만도자동측정기	18	신장,체중 자동 측정용
	심장충격기(자동제세동기)	36	응급 상황 대비
	안마기	15	물리치료용
	안저카메라	1	당뇨 합병증검사
	심박수계	16	심박수 검사
	의료용분광광도계	6	이동식고지혈증검사장비
	고압증기멸균기	2	멸균소독기
	심전도기	2	심전도 검사
	혈액생화학자동분석기	1	간기능 검사 외 31종
	심폐지구력측정기	1	폐기능 검사
	체성분 분석기	23	체지방 검사(건강10)

구분	장비명	수량	용도
의료	건강체크기	12	스트레스 및 혈관건강측정검사
	열영사 카메라	1	열감지기
	무선초립자 분사기	30	감염병 예방용
	기타	469	환자진료 및 병리검사
행정	컴퓨터	209	행정사무 처리 및 보건교육
	전자복사기	31	
	팩스	15	
	노트북	19	
	프린터	42	

- 보건기관 그린리모델링 사업: 1개소(금진보건진료소)
 - 2009년 준공하여 10년이 지난 공공건축물로 에너지 성능 향상과 환경 개선을 통해 보건 의료서비스 인프라 확충을 위한 리모델링
- 건강진단결과서 발급시스템 개선: 위생업소 종사자 건강진단결과서(보건증) 우편발송 서비스 제공
- 건강진단결과서 발급시스템 개선: 위생업소 종사자 건강진단결과서(보건증) 우편발송 서비스 제공
- 서민층 의료서비스 지원사업: 의료급여수급자, 다문화가족, 차상위계층, 장애인 국가유공자 및 유족, 여성농업인 대상 진료비 또는 종합건강검진비 지원

집필자: 보건행정팀장 이 현 복

2. 진료 및 일반민원

● 환자 진료 및 일반민원 실적 (단위: 건)

구분	환자진료				일반민원		
	일반진료	치과진료	한방진료	물리치료	건강진단서	보건증 등	예방접종 등 기타
계	14,643	333	292	1,913	2,792	11,592	1,484
보건소	2,316	-	123	1,103	2,792	11,592	1,484
보건지소	2,075	333	169	810	-	-	-
보건진료소	10,252	-	-	-	-	-	-

● 진료실 운영

식생활의 개선과 의료의 선진화로 노인 인구가 증가함에 따라 생활습관성질환자가 점차 늘어나고 있어 만성질환(고혈압·당뇨·관절염·골다공증), 감기 및 기관지염, 성인병, 치과, 한의과 등의 진료를 실시하여 지역 주민의 건강증진 향상에 기여하고 있다.

● 물리치료실 운영

노인 인구의 증가에 따라 만성퇴행성질환, 중풍, 요통 등 물리치료를 요하는 환자에게 양질의 의료서비스를 제공하여 만성질환 예방관리 및 악화를 예방하는 등 지역주민의 평생건강관리에 추진하고 있다.

● 방사선실 운영

진료환자, 결핵환자 및 그 가족의 흉부 촬영과 식품접객업소 및 유흥업소 종사자의 검진을 통한 간접촬영, 건강진단서 발급을 위한 방사선 검진을 하고 있다.

3. 2022년도 주요업무 계획

- 공공보건의료 기능보강사업: 보건기관 20개소 대상(보건소1, 보건지소7, 보건진료소12)

제2장 감염병관리

1. 개설

감염병의 지역·계절별 발생양상을 신속 정확히 파악하여 적기에 예방활동을 실시하여 환자발생을 사전에 예방하고 의심환자 발견 시 신속한 대처로 감염병 예방에 철저를 기하였으며, 방역취약지에 대한 집중방역소독을 실시 매개체의 위생해충을 사전 구제하여 시민생활 불편을 해소 시키는데 주력하였으며 특히 코로나19 대응을 위해 선별진료소 및 호흡기클리닉 설치 운영, 해외입국자 관리 등 선제적 대응으로 지역감염 확산 방지에 총력을 기울였다.

2. 급성감염병 및 집단 환자발생 예방사업

코로나19의 지역사회 감염차단을 위해 신속하고 안전한 코로나19 예방접종을 실시하여 집단면역 확보 및 환자 발생을 사전에 예방하고, 홍보 및 방문접종 활동을 강화하여 예방접종률 제고를 통한 감염병 확산 방지에 주력하였다. 또한 비상 방역 근무조와 방역기동반을 편성 운영하여 취약지 및 읍·면·동 전역을 정기적으로 방역소독을 실시하였으며, 취약지역 시민에게 보건검사를 실시하는 등 감염병 예방활동을 지속적으로 강화하였다.

가. 2022년 추진실적

- 방역소독 실시: 3,400여개소 약 50,000회(식품접객업소 및 공중위생업소 등 집중 소독)
- 보건자 색출 검사: 256건(장티푸스, 파라티푸스, 세균성이질)
- 해수 및 어패류 검사: 10개소 / 20건
- 주요감염병 표본감시사업: 24개소(감염병예방 물품 지원)
- 국가예방접종: 57,912건(BCG 외 16종)
- 코로나19 예방접종: 1차 1,689건/ 2차 5,266건/ 3차 30,991건/ 4차 19,225건 / 동절기 추가접종 11,399건

나. 2023년 주요업무 계획

- 코로나19 감염증 대비 방역소독 실시(코로나19 상황 종료 시까지)
 - 1일 75개소 이상(다중이용시설 및 방역취약지 등 집중 소독)
- 방역소독 실시: 350개소 주1회 이상(식품접객업소 및 공중위생업소 등 방역소독)
- 해수 및 어패류 검사: 10개소 / 100건
- 보건자 색출 검사: 200건(장티푸스, 파라티푸스, 세균성이질)
- 주요감염병 표본감시사업: 24개소(감염병예방 물품 지원)
- 국가예방접종: 58,000명(BCG 외 16종)
- B형간염 주산기감염 예방사업비 지원: 20명

3. 만성 감염병 예방사업

건강생활을 저해하는 소모성질환인 결핵은 개인 및 사회적 피해가 크므로 조기발견 완전치료에 역점을 두고 관리하고 있으며, 성매개감염병 환자 발견을 위하여 유흥,接客업소 종사자 건강검진을 강화하고 유증상자는 발견 즉시 등록관리 하여 완치를 유도하고, 한센인을 위하여 순회 이동진료를 정기적으로 실시하여 신체장애를 최소화 하도록 지속적으로 관리를 실시하였으며, 에이즈에 대한 올바른 지식을 시민에게 보급하기 위하여 홍보활동 및 예방에 역점을 두고 사업을 전개하였다.

가. 2022년 추진실적

- 한센정착촌간이양로시설 운영급식비 지급: 20명/46,568천원
- 한센피해자위로지원금 지급: 24명/48,960원
- 한센병 이동 순회 진료: 6회/300명(격월진료)
- 에이즈·성매개감염병 검진: 2,473명(다방, 유흥업소종사자, 검사희망자, 외국인검사)
 - 유증상자 등록 무료 치료
- 성매개감염병·에이즈 예방 홍보활동 강화
- 결핵노인검진사업: 621건
- 노숙인결핵검진사업: 198건
- BCG 예방접종: 128명(피내용)

나. 2023년 주요업무 계획

- 한센정착촌간이양로시설 운영급식비 지급: 19명/48,166원
- 한센인 피해사건 피해자 위로지원금 지원: 매월 23명
- 한센병 정기 진료: 6회/300명
- 매개감염병, 에이즈 검진: 2,500명(유흥接客, 다방, 외국인, 임산부, 본인희망자)
- 결핵노인검진사업: 650건
- 노숙인결핵검진사업: 200건
- BCG 예방접종: 130명(피내용)

집필자: 감염병관리팀장 박 한 주

제3장 감염병대응

감염병의 지역·계절별 발생양상을 신속 정확히 파악하여 신종 및 해외 유입 감염병에 대한 선제적 위기 대응 체계 강화에 주력하였으며, 특히 코로나19 팬데믹 대응을 위해 환자에 대한 신속한 역학조사 및 진단검사로 지역사회 확산을 방지하고 신종감염병 관련 방역, 의료 대응 체계 구축으로 감염원을 차단하고자 노력하였으며, 선별진료소 및 원스톱진료기관 운영, 해외입국자 관리 등 지역감염 확산 방지에 총력을 기울였다.

가. 2022년 추진실적

● 코로나-19 관리 및 대응체계 구축

코로나-19 발생에 따라 24시간 비상상황 체계 유지 및 선별진료소 운영, 환자 및 접촉자 역학조사 및 재택치료자 관리, 유관기관 대응 협조 체계 구축 등 코로나19 지역사회 확산방지를 위하여 최선을 다했으며, 감염취약시설 선제 검사 및 고위험군 집중 관리를 위해 노력하였다.

① 코로나-19 진단검사 및 자가격리자 관리 (단위: 명)

코로나-19 진단검사	역학조사 및 자가격리자 관리	해외입국자 관리
226,516	58,911	7,099

② 코로나중-19 선별진료소 운영

- 사천시보건소, 삼천포서울병원, 삼천포제일병원 3개소 운영
- 코로나-19 장기화에 따른 폭염·한냉 등 기후변화 대비 및 감염확산 방지를 위한 컨테이너형 선별진료소 환경 개선)

③ 고위험시설 코로나-19 선제검사 실시

감염취약시설(개소)	선제검사(명)	비고
47	64,905	선제검사 1~2회/주

④ 코로나-19 일반의료체계 기관 운영 (단위: 개소)

호흡기환자진료센터	원스톱진료기관	신속항원검사/PCR	확진자진료(대면/ 비대면)
31	22	26 / 7	24 / 24

● 코로나-19 재택치료 관리

코로나-19 '단계적 일상 회복 과정'에 따라 경증 이하 환자 1일 모니터링 실시, 유·무선 전화, 비대면 상담 및 처방실시를 통한 코로나 확진환자에게 친숙한 환경에서 정서적, 심리적 안정을 유지하며 코로나-19 격리기간을 종료할 수 있도록 지원하였다.

① 코로나-19 재택치료자 관리 의료기관 지정 운영 (단위: 개소)

의료상담센터*	자율입원병원**	지정병상병원***
3	5	1

* 의료상담센터: 삼천포서울병원, 삼천포제일병원, 하나병원

** 자율입원병원: 삼천포서울병원, 삼천포제일병원, 사천서울아동병원, 하나병원, 우리메디컬의원

*** 지정병상병원: 경남도립사천노인전문병원② 코로나중-19 선별진료소 운영

② 고위험시설 코로나-19 선제검사 실시 (단위: 개소)

계	읍지역	면지역	동지역
10	4	3	3

④ 코로나-19 일반의료체계 기관 운영 (단위: 개소)

코로나-19 격리입원치료비 지원		코로나-19 격리입원치료비 지원	
3,547명	729백만원	719명	6백만원

⑤ 감염병응급대응실무협의체 구성 운영

- 구성: 8개 기관(사천시보건소, 소방서, 경찰서, 의료기관 5)
- 운영: 핫라인(모바일 채팅창 등)을 활용한 실시간 정보 공유
- 기능: 감염병으로 응급상황 발생 시 핫라인 구축·운영을 통해 이송 및 응급상황 연계 신속 대응

⑥ 코로나-19 후유증 실태조사

- 대상: 코로나-19 감염 후 격리치료가 종료된 시민 2,621명 참여
- 기간: 22. 7. 4.(월) ~ 7. 22.(금)
- 목적: 코로나19 후유증 실태조사를 근거로 지속적이고 적극적인 추후 관리체계 방안을 통해 시민의 건강한 일상 회복 도모
- 방법: 온라인 설문(설문 URL 문자전송) 또는 전화 개별조사
- 결과: 확진자의 75%는 후유증을 경험함. 응답자의 약 1/4 이상은 후유증상이 없었음. 가장 많은 비율으로 호흡기 증상이 26%를 차지했으며, 만성피로(18%)>후각,미각 저하(18%)>두통(6%)>근육통(5%)>식욕부진, 설사 등 소화기계 이상(4%)>우울감(3%) 등으로 다양한 증상이 나타남. 이외에도 탈모, 피부염 등 문항에 없는 증상도 보임.

⑦ 코로나-19 재택치료 관리

구분	계	1급	2급	3급
발생건수	281	-	155	126

가. 2023년 주요업무 계획

- 급성감염병 환자관리(1급~4급) 및 역학조사
- 코로나-19 선별진료소 지속 운영 및 역학조사
- 코로나-19 재택치료자 환자관리 및 위험군 관리
- 코로나-19 고위험시설 선제검사 등
- 호흡기환자 진료센터 및 원스톱 진료기관 운영
- 코로나-19 자율입원 및 전담병상 지정 운영
- 코로나-19 먹는치료제 담당약국 운영

제4장 공중위생

1. 공중위생 관리

공중위생업 영업자를 대상으로 위생교육, 위생서비스 평가 및 체계적 관리를 통하여 위생관리 수준을 제고하고 위생 서비스 질적 향상 도모 및 안전한 위생용품 제조·유통을 통한 국민건강과 삶의 질 향상에 기여하였다.

2. 공중위생영업 위생관리

가. 공중위생 관리 대상업소 현황

(단위: 개소)

계	숙박업	목욕장업	이용업	미용업	세탁업	건물위생 관리업	위생물 수선 처리업	위생용품제조업	
								세척제	물티슈
743	162	38	54	418	45	21	3	1	1

나. 공중위생업소 위생관리

영업자 준수사항 및 위생관리에 대하여 업종별 년1회 정기지도 점검과 영업자 주1회 자율점검을 실시하고 있으며, 대형 숙박, 목욕시설에 대하여 국가 안전대진단의 일환으로 화재 및 건축물 안전관리, 공중위생시설 준수사항 등에 대한 점검을 실시하여 이용객 안전에 최선을 다하고 있다.

- 지도점검: 1,008건/743개소
- 위생용품 및 욕조수 등 기준·규격 검사 실시: 73건(욕조수, 세척제, 화장지 등)
- 공중위생법 위반업소 행정처분: 6개소(과징금 3, 영업정지 1, 영업소폐쇄 2)
- 공중위생시설 코로나19 예방 홍보물 및 마스크 배부: 105개소
- 재난취약시설 의무보험 가입 시행: 162개소 가입

다. 공중위생영업자 위생교육 및 이·미용사 면허 관리

공중위생영업 신규 및 기존영업자에 700명에 대하여 공중위생 관련 법규, 소양교육 등 공중위생에 관한 위생교육 실시하여 위생관리 의식을 고취시키고 건전 영업 풍토조성과 위생서비스 수준향상에 기여하였으며, 또한 이·미용사의 면허종류에 따른 업무범위를 준수하도록 지도점검을 강화하였다.

라. 명예공중위생감시원 운영관리

공중위생에 대한 지식과 관심이 있는 자에 대하여 관련단체의 추천을 받아 명예공중위생감시원 4명을 위촉하여 공중위생업소 위생수준 향상을 위한 검사대상물의 수거 지원, 업종별 위생수준 향상을 위한 홍보·계몽과 공중위생업소 위생서비스 평가 등에 대한 업무를 수행하여 불법·폐업영업을 사전에 예방하고 건전영업 분위기를 조성하였다.

마. 공중위생영업소 위생서비스 수준 평가

공중위생업 239개소(숙박업 158, 목욕장업 37, 세탁업 44)에 대하여 업소를 방문하여 평가도구표에 따라 현지조사 및 위생서비스 평가를 숙박업 등 3개 영역 37개 항목에 대하여 절대 평가 결과 최우수업소 62개소(숙박업 50, 목욕장업 8, 세탁업 4)를 지정하여 위생관리등급표를 교부하고 최우수업소 이용 홍보 등을 통하여 위생관리수준을 제고하여 서비스의 질적 향상도모 및 국민건강과 삶의 질 향상에 기여하였다.

바. 평가 및 분석

- 공중위생업소 위생서비스 수준 평가를 숙박업 3개 영역 37개 항목, 목욕장업 3개 영역 43개 항목, 세탁업 3개 영역 30개항목에 대하여 업소의 일반 현황과 채점을 통해 평가하는 평가영역으로 구분하였으며 평가영역은 준수사항과 권장사항으로 분류하는 등 객관화된 지표를 이용한 서비스 질적 계량 평가를 실시함으로써 평가의 형평성 및 신뢰성을 확보하였다.
- 위생용품관리법 개정에 따라 기존 세척제 등 9종에서 화장지, 기저귀 등 19종으로 확대 변경되어 시행됨에 따라 위생용품 제조업 품목관리, 자기품질검사를 6월에 1회 이상 실시하는 등 철저한 위생용품 관리를 통하여 안전한 위생용품 제조·처리·유통을 통한 국민위생수준 향상에 기여하였다.
- 위생용품의 표시사항과 표시 방법 등에 관한 기준을 현지 업소 방문하여 위생교육 및 지도하여 표시기준을 준수함으로 소비자에게 위생용품의 정확한 정보를 전달하고 공정한 거래질서가 확보될 수 있도록 하였다.

집필자: 공중위생팀장 최 성 녀

제5장 식품안전

1. 식품안전

소비자에게 식품안전에 대한 정확한 정보를 투명하게 제공하고, 먹을거리 환경변화에 신속하게 대응하여 소비자가 안심할 수 있는 식품안전관리 체계를 구축하였다. 시중에 유통되는 식품에 대한 철저한 위생 감시로 안전한 식품을 공급함으로써 위해식품으로부터 시민들의 불안심리를 해소하는 한편, 식품위생업소의 식품위생 안전관리를 위해 기획 점검을 권역별, 업종·업체별 등으로 구분하여 민·관 합동으로 실시하였고, 전통시장 등 식품안전 사각지대에 대해서는 지도·홍보·교육 등으로 위생관리를 강화하여 자발적으로 위생 수준을 향상시켜 식품의 안전성을 확보하도록 노력하였다. 특히 청결한 환경에서 친절한 서비스를 제공하도록 하는 등 고객만족 위주의 위생행정을 펼쳐 식품위생업소의 질적 향상을 도모하였을 뿐만 아니라, 단체 집단급식소 등 식품접객업소에 대하여 식품 원재료의 구매에서부터 보관·조리 및 배식까지의 식품 기본안전수칙 중심의 집중 점검으로 안전한 식품관리 및 식중독 예방에 만전을 기하였다.

가. 2022년 목표

- 사전 예방관리 확충 및 내실화로 안전한 먹거리 환경조성
- 선택과 집중을 통한 효율적 안전관리 및 취약과제 중점 관리
- 신속대응을 통한 안전사고 확산 차단
- 소비자 참여 확대 및 정보제공 강화

나. 식품위생관리시책 방안

- 신속 대응을 통한 식품안전관리 및 식품산업 경쟁 기술력 제고
- 식품접객업체의 위생수준 향상으로 건전한 음식문화 개선사업 관리
- 식품안전 사각지대 생활 밀착형 위생관리 강화
- 시민 공감·안심 식품안전 관리 강화
- 식중독사고 제로화로 시민건강보호 만전

2. 식품위생업소 현황

가. 식품위생업소 현황

2022년 말 현재 우리시 관내 식품접객업소는 총 6개 업종 2,629개소가 있으며, 식품접객업소 중 일반음식점, 휴게음식점은 증가추세에 있고 유흥주점, 단란주점, 제과점, 위탁급식영업 개소수는 예년과 소폭 증가 하였다. 식품제조가공업소 및 즉석판매제조가공업소 377개소, 식품소분·판매·운반업소는 299개소, 집단급식소 153개소, 건강기능식품일반판매업소(유통전문판매업소 포함)는 142개소가 영업신고 되어있다.

● 식품접객업소 현황 (단위: 개소)

계	일반음식점	휴게음식점	제과점	유흥주점	단란주점	위탁급식영업
2,629	1,887	448	33	167	45	49

● 식품제조가공업소 등 현황 (단위: 개소)

계	식품제조가공업	식품첨가물 제조업	즉석판매 제조가공업	용기·포장지 제조업	용기류 제조업	집단 급식소
532	112	2	263	1	1	153

● 식품소분·판매업소 등 현황 (단위: 개소)

계	식품 소분업	식용얼음 판매업	식품자동 판매기업	유통전문 판매업	집단급식소 식품판매업	기타식품 판매업	식품 운반업	건강기능 식품일반 (유통전문) 판매
441	73	3	135	43	17	26	2	142

3. 식품위생 주요업무 추진실적

가. 건전한 음식문화 개선사업 관리

위생적·경제적·친환경적 음식문화의 자율실천으로 간소하고 안전한 음식을 제공하는 문화인식 확산을 위해 식사료를 조리·제공하는 식품접객업소 음식문화개선사업에 따라 영업주를 대상으로 남은 음식 재사용 안하기, 나트륨 줄이기 등 자율실천 사항을 집중적으로 교육·홍보·계도하였으며, 또한 식품진흥기금을 활용하여 외장형갈소독기, 항균도마, 포장용기, 항균행주, 손소독제 등 행정적 지원을 강화함으로써 위생적으로 식품을 취급하도록 독려하고, 남은 음식 재사용 안하기 등을 실천하게 하였고, 음식문화 개선 캠페인을 추진하여 시민들이 안심하고 외식을 즐길 수 있는 자율적이고도 건강한 식생활 문화가 조성되도록 적극적인 참여를 유도하여 우리시 전 지역으로의 음식문화 개선사업 분위기가 확산될 수 있도록 하는 등 친절하고 청결한 식품위생업소로 이미지를 제고하는 계기를 마련하였다.

나. 식품제조 등 유통식품 안전관리

소득수준 향상과 함께 높아지고 있는 시민의 “삶의 질” 및 “식품안전”에 대한 관심과 기대수준에 부응하고, 식품분야의 신기술개발, 산업발달에 따른 유해물질이나 제조과정상 유해물질의 혼입 등 예기치 못한 사고발생을 사전예방하고 신속대응하기 위해 설명절, 하절기, 추석명절, 김장철 등 계절 성수식품에 대하여 민·관 합동으로 단속을 실시하였으며, 위생취약 지역 식품제조업소에 대해서는 정보수집 등에 의한 수시 기획단속을 실시하고, 종사자 5인 이하의 영세 제조업소에 대해서는 담당자가 직접 멘토링을 실시하여 식품안전관리 전반에 걸쳐 위생수준 향상에 크게 기여하였다.

식품산업의 다양화와 수입식품의 증가, 환경오염 및 농약 사용 등 식품이 각종 대내·외적인 위험환경에 노출되어 그 어느 때 보다 식품의 안전성이 절실히 요구되는 현실에서 시민의 건강 유지·증진과 위해식품 근절을 위하여 식품제조·가공업소 및 유통식품 운반·판매업소 등 423개 업소를 점검, 이 중 9개 업소를 적발하여 행정처분(과태료3, 시정명령2, 과징금1, 영업소폐쇄1, 과징금1, 영업정지1) 하였으며, 특히 국민 다소비식품과 계절별 성수식품, 명절 계수용품 등을 대상으로 317건의 식품을 수거·검사 의뢰하고, 자체 및 소비자식품위생감시원과 합동으로 부정·불량식품의 단속을 실시하여 위해식품으로 인한 시민들의 건강보호에 만전을 기하였다.

다. 식품접객업소 위생 취약분야 안전관리

식품접객업소의 식품위생 안전관리를 위한 기획점검을 권역·업종·업체별 등의 특성으로 분류하여 민·관과 식품관련협회의 임직원들 및 소비자식품위생감시원 등으로 구성된 합동지도 점검반을 편성하여 식품안전관리 및 코로나19관련 방역수칙 연 5,112개 업소를 점검, 59개 업소를 적발하여 행정처분 및 형사고발(영업소폐쇄 6, 직권말소 2, 영업정지 2, 과징금 1, 시정명령 13, 과태료 17, 시설개수명령 2, 고발 16)하였으며, 전통시장, 길거리음식 등 식품안전 사각지대에 대해서는 소비자식품위생감시원으로 하여금 매월 지도·계도·현장교육 등

위생관리를 강화하여 자발적으로 위생수준을 향상시켜 식품의 안전성을 확보하도록 노력하였다.

또한 학교주변, 청소년 유해업소 등 각종 불법영업 근절을 위해 주기적으로 사법기관과 합동으로 학교 주변식품접객업소 밀집지역에 대한 점검을 강화하여 건전한 접객문화 정착 등 실효성확보를 통한 위법사항 재발방지에 크게 기여하였다..

라. 식중독 예방 활동

식중독 발생 사전예방을 위해 상시 식중독 비상대응 체계를 구축하여 실시간 모니터링을 운영하였으며, 집단급식소 위생관리 책임자를 대상으로 식중독 예방 홍보 문자서비스(SMS)를 제공하여 식중독에 대한 경각심을 높였다. 또한, 식중독예방 3대 요령 “손씻기, 익혀먹기, 끓여먹기” 동영상을 지역방송, 전광판에 상영하는 등 유인물을(스티커) 제작하여 다중이용시설, 집단급식소 및 식품접객업소 전반에 걸쳐 배부·부착하고 어린이급식센터등 유관단체과 합동 홍보캠페인을 2회 실시하는 등 식중독 예방 홍보를 강화하였다.

식중독 발생 우려가 있는 집단급식소 등 식중독 집중관리업체 159개소에 소비자식품위생감시원과 합동으로 식중독예방 홍보활동과 지도·점검을 실시하고, 찾아가는 식품안전 컨설팅(ATP측정)을 150개소(전통시장포함)를 대상으로 실시하는 등 철저한 위생 감시와 식기류의 청결·위생 관리, 조리시설 내외부 방충·방서로 안전시설 유지·강화 및 종사자들의 개인위생에 대한 관리 등 식품의 원재료 구매에서부터 조리까지 전 과정에 대한 관리로 안전한 음식물을 공급함으로써 식중독 사전 예방에 철저를 기하였다.

마. 어린이 식생활 안전관리

그린푸드존 또는 어린이 식품안전보호구역은 안전하고 위생적인 식품판매 환경의 조성으로 어린이를 보호하기 위하여 학교와 학교 경계선으로부터 200m 범위 이내를 지정·관리하는 구역으로 어린이 식품안전보호구역 25개 구역을 지정(초·중·고등학교 38개)하여 어린이 식품안전보호구역의 표지판 등을 설치하고, 어린이 기호식품을 조리 또는 진열·판매하는 즉석판매제조·가공업, 식품자동판매기영업, 휴게·일반음식점영업 등은 “어린이 기호식품 조리·판매업소”로 분류해 집중관리하였다. 정기적으로 어린이 기호식품 조리·판매업소의 식품위생에 관한 지도 및 홍보, 어린이 식품안전보호구역에서 고열량·저영양 식품, 고카페인 함유 식품 및 정서저해식품 판매 여부 등을 확인·점검하기 위해 어린이 기호식품 전담관리원(6명)을 지정·운영하고 있으며 고열량·저영양 및 알레르기 제품을 집중관리하여 1,618개소를 점검, 위생적 환경조성 및 어린이 기호식품 등의 안전성 확보에 만전을 기하였다.

바. 어린이 급식관리지원센터 운영

영양사 고용 의무가 없는 소규모 어린이 급식시설을 대상으로 영양적으로 균형 있고 위생적으로 안전한 급식을 제공하기 위한 교육을 실시하고 체계적인 영양관리와 위생·안전관리 이에 필요한 교육 및 급식운영 전반을 지원함으로써 어린이의 건강한 신체적, 정서적, 사회적 성장 발달에 기여하였다.

어린이급식관리지원센터에 관리하는 어린이집72, 유치원8, 아동복지시설4, 지역아동센터7, 청소년수련관1으로 92 개소이고 100인 이상 또는 영양사가 있는 급식소 기본회원10개소, 100미만 또는 영양사 없는 급식소 일반회원은 82개소 이다. 어린이 급식소 순회방문지도를 통한 위생 및 안전지도 462회, 영양교육 176회 실시하였고 대상별 식생활교육은 어린이 3,675명, 조리원 470명, 원장 외 기타 167명에 대한 교육을 하였으며 어린이급식관리지원센터 특화사업은 튼튼체험관, 편식예방, 식습관개선 3개부분에서 시행하였고 만족도가 높았으며 어린이 급식에 대한 순회방문을 통한 지속적인 위생, 안전, 영양관리 지도를 하여 꾸준히 향상 되도록 하였다.

집필자: 식품안전팀장 곽 승 원

제6장 건강증진

지역특성 및 주민요구도가 반영된 생애주기별 예방중심 통합건강서비스 제공으로 시민 건강수명 연장과 건강격차 해소에 기여하고 있다.

1. 건강생활실천 사업

지역주민들의 건강요구에 맞는 생애주기별 특성과 여건을 고려한 신체활동, 영양, 비만, 절주 등 건강행태개선 프로그램 제공으로 지역사회 건강생활실천 분위기 조성 및 시민 건강수준 향상에 기여하였다.

가. 2022년 추진실적

- 통합건강관리 프로그램
 - 노인허약예방관리사업 운영: 4개 마을/122회/1,191명
- 신체활동사업
 - 건강증진실 프로그램 운영
 - 체성분 측정 및 운동처방: 156명
 - 생애주기별 신체활동 프로그램 운영
 - 건강한 돌봄 놀이터: 2개교/80회/2,962명
 - 방과 후 건강아카데미: 8회/296명
 - 신바람 건강체조교실: 4개소/530회/10,873명
 - 모바일 걷기 챌린지: 4회/2,838명
 - 허약노인 찾아가는 운동교실: 24회/160명(총 3기)
 - 걷기 환경 조성(건강계단 설치): 3개소
 - 건강증진 홍보관(신체활동): 5회/17,400명
 - 건강증진 홍보·캠페인(신체활동): 14회/16,520명
- 영양·비만관리사업
 - 건강생활상담실 프로그램 운영
 - 체성분 측정 및 영양상담: 1,564명
 - 생애주기별 영양·비만 프로그램 운영
 - 어린이 건강 뮤지컬(비대면): 6개소/688명
 - 건강한 돌봄 놀이터: 2개교/80회/2,962명
 - 건강한 학교 만들기 ‘아침밥 먹기 캠페인’: 2개교/891명
 - 건강한 학교 만들기 ‘건강증진 홍보관’: 4개교/410명
 - 독거노인 영양죽 지원: 98명
 - 건강증진 홍보관(영양·비만): 5회/17,400명
 - 건강증진 홍보·캠페인(영양·비만): 14회/16,520명

나. 2023년 주요업무 계획

- 통합건강관리 프로그램
 - 노인허약예방관리사업 운영: 4개 마을/140회/1,300명
- 신체활동사업
 - 건강증진실 프로그램: 4개/2,000명
 - 건강한 돌봄 놀이터: 2개교/87회/2,900명

- 방과 후 건강아카데미: 16회/500명
- 신바람 건강체조교실: 4개소/600회/12,000명
- 모바일 걷기 챌린지: 4회/3,000명
- 취약노인 찾아가는 운동교실: 24회/160명
- 걷기 환경 조성(건강계단 설치): 3개소
- 건강증진 홍보·캠페인: 8회

● 영양·비만관리사업

- 건강생활상담실 프로그램: 3개/3,000명
- 어린이 건강 뮤지컬: 20개소/1,500명
- 건강한 돌봄 놀이터: 2개교/87회/2,900명
- 오늘도 운동 완료(오.운.완): 90회/1,000명
- 건강 쿡(COOK)! 행복 쿡(COOK)!: 10회/300명
- 건강 밥상, 건강 백세: 10회/300명
- 독거노인 영양죽 지원: 72명
- 건강증진 홍보·캠페인: 8회

2. 흡연예방 및 금연사업

공공장소에서의 간접흡연으로 인한 시민의 피해를 예방하고 흡연자의 금연을 유도하여 깨끗하고 건강한 사천시를 만들고자 생애주기별 맞춤형 금연교육, 흡연단계별 세분화된 금연홍보, 흡연자의 금연을 지원하고 사업장, 학교, 지역마을 등 사회자원을 적극 활용 동참을 유도하여 지역사회 금연 분위기를 조성하였다.

가. 2022년 추진실적

- 금연클리닉 운영(흡연자 금연지원): 567명
- 담배연기 없는 건강한 직장 만들기: 4개 사업장 / 82명
- 흡연예방 및 교육상담
 - 흡연예방 교육: 111회/2,504명
 - 금연·절주 SNS 홍보 등 캠페인: 18회/13,750명
- 금연 환경조성 사업
 - 금연구역 지정시설 지도 점검 및 관리: 5,344건
 - 금연홍보 옥외광고: 시내버스 10대 및 대형마트 카트 240대 외부 광고

나. 2023년 주요업무 계획

- 금연클리닉 운영(흡연자 금연지원): 600명
- 이동 금연클리닉 운영(학교, 직장, 군부대 등): 5개소/100여명
- 흡연예방 및 교육상담
 - 흡연예방 교육: 100회/3,000여명
 - 금연·절주 SNS 홍보 등 캠페인: 20회/15,000명
- 금연 환경조성 사업
 - 금연구역 지정시설 지도 점검 및 관리: 5,500건
 - 금연홍보 옥외광고: 현수막 게시 및 시내버스 외부 광고 등

3. 구강 건강관리사업

구강건강 인프라 확대를 통해 생애주기별 다양한 구강보건사업 실시 및 취약계층 구강보건사업을 활성화하여 예방중심의 평생구강건강관리 체계 강화로 시민의 구강건강 향상을 통한 수명연장 및 삶의 질 향상을 도모하였다.

가. 2022년 추진실적

- 어르신 틀니·임플란트 보급사업: 112명/96백만원
- 중증장애인 치과진료비 지원 사업: 18명/23백만원
- 어린이(영유아, 아동, 청소년 등)구강건강교실 운영: 742명
- 바른 잇솔질 교육 및 홍보: 14,620명(학교, 사업장, 유치원, 임산부 등)
- 학교구강보건실 양치교실 운영: 1개교/840명
- 노인 불소도포·스케일링사업: 200명
- 불소용액양치사업: 539명

나. 2023년 주요업무 계획

- 어르신 틀니·임플란트 보급사업: 100명/99백만원(시술 93명, 사후관리 7명)
- 중증장애인 치과진료비 지원 사업: 16명/25백만원
- 찾아가는 구강이동진료차량 운영: 14회/500명(취약지역, 사회복지시설, 장애인 등)
- 어린이(영유아, 아동, 청소년 등)구강건강교실 운영: 800명
- 바른 잇솔질 교육 및 홍보: 15,000명(학교, 사업장, 유치원, 임산부 등)
- 노인 불소도포·스케일링사업: 500명
- 불소용액양치사업: 800명

4. 건강상담실 및 건강생활지원센터 프로그램 운영

건강위험요인을 가지고 있거나 건강관리에 관심있는 주민을 대상으로 개인별 건강상태 측정 및 상담, 만성질환 예방관리교육 제공, 신체활동 프로그램 운영으로 만성질환예방에 기여하였다.

가. 2022년 추진실적

- 건강체험관 및 건강상담실 운영: 3,620명
- 건강생활지원센터 요가교실 운영: 102회/1,168명
- 건강생활지원센터 활기찬 건강교실 운영: 104회/854명
- 건강생활지원센터 건강UP순환운동교실 운영: 71회/185명
- 건강생활지원센터 찾아가는 건강교실 운영: 24회/426명
- 고혈압당뇨병 상설교육장 운영: 12회/84명
- 행복한 건강교실 운영: 12회/147명
- 만성질환예방관리교육 : 11회/319명
- 지역축제 등 연계 건강생활지원센터 홍보 및 캠페인 : 16회

나. 2023년 주요업무 계획

- 건강체험관 및 건강상담실 운영: 3,620명

- 건강생활지원센터 요가교실 운영: 102회/1,168명
- 건강생활지원센터 활기찬 건강교실 운영: 30회/150명
- 건강생활지원센터 건강UP벡살썩운동교실 운영: 60회/185명
- 건강생활지원센터 찾아가는 건강교실 운영: 16회/240명
- 고혈압당뇨병 상설교육장 운영: 12회/84명
- 행복한 건강교실 운영: 12회/147명
- 만성질환예방관리교육 : 9회/210명
- 지역축제 등 연계 건강생활지원센터 홍보 및 캠페인 : 16회

- 주민주도형 건강증진 프로그램 개발 및 운영: 15회 500명
- 지역사회 소외계층 건강증진사업 운영: 10회 300명
- 동서금동 건강위원회 역량강화교육: 8회
- 지역주민 건강토론회 개최: 1회

집필자: 건강증진팀장 김희정
건강생활지원센터팀장 오화영

5. 지역어업인 건강증진사업

생업활동으로 다양한 질병에 노출되어 있는 지역어업인에게 통합건강증진 프로그램 제공과 주민주도형 건강증진활동 지원을 통해 자가 건강관리 능력 향상 및 건강환경조성으로 지역어업인의 건강 및 삶의 질 향상에 기여하였다.

가. 2022년 추진실적

- 사랑해, 모두랑 건강마을 만들기: 4개소/40회/421명
- 신체활동 프로그램: 57회/894명
- 주민주도형 건강동아리: 54명(9팀) / 일평균걸음수7,694보/ 걷기실천율60.7%

나. 2023년 주요업무 계획

- 도서 지역 어업인을 위한 찾아가는 건강증진 병원선 운영 : 3회 108명
- 신체활동 프로그램: 1개/57회/894명
- 주민주도형 건강동아리: 54명(9팀)/일평균걸음수7,694보/걷기실천율60.7%

6. 건강플러스 행복플러스 사업

표준화 사망비가 높은 취약지역의 건강 수준을 향상하기 위해 주민주도형 건강행태 개선 프로그램을 개발 운영함으로써 주민 건강 및 삶의 질 향상에 기여하였다.

가. 2022년 추진실적(향촌동, 동서금동)

- 명절맞이 환경정화 활동 및 향촌동 깨끗한 환경가꾸기 활동: 3회/150명
- 동지역축제 등 연계 건강홍보 및 캠페인: 1회/5,000명
- 향촌동, 동서금동 보건소 연계 건강위원회 역량강화 실시: 9회/20명
- 신체활동 프로그램: 2개/58회/447명
- 치매예방 프로그램: 1개/5회/40명
- 사랑의 연탄 및 겨울이불 나눔: 1회/저소득가구 32세대 연탄 400장 및 겨울이불 30채나눔
- 건강플러스 행복플러스 사업설명회 개최: 1회/70명
- 건강플러스 행복플러스 건강위원회 발대식 개최: 1회/70명

나. 2023년 주요업무 계획 (동서금동)

- 사업팀 및 건강위원회 주기적 회의 개최: 10회

제7장 만성병관리

생활양식의 변화와 노령화로 증가하고 있는 만성질환은 생활습관의 교정을 통해 조절이 가능하므로 예방활동과 관리프로그램을 운영하여 질병을 사전에 예방하고 심·뇌혈관질환(뇌졸중, 심근경색, 심부전) 등의 중증 합병증 발생률을 낮추어 삶의 질을 향상 시키는데 주력하였다.

1. 고혈압·당뇨병·고지혈증 심·뇌혈관질환 예방관리

30대 이후 점진적으로 증가하는 고혈압, 당뇨병 등 만성질환 예방·관리를 위한 민·관·학 협력체계 구축을 통해 민간과 공공부분의 자원을 최대한 활용한 지역사회 만성질환관리 사업 추진으로 사업의 효율성 및 지속성을 유지하며 위험요인 인지 교육·홍보 및 질환자 조기발견 사업 등 맞춤형 프로그램 운영으로 심뇌혈관질환을 지속적으로 예방·관리 모니터링 하고 있다.

가. 2022년 추진실적

- 심뇌혈관질환 위험도 측정 홍보관(체험관) 운영 및 캠페인: 120건
- 고혈압·당뇨병 등록교육센터 내소 상담: 616명
- 찾아가는 아침건강 측정: 331명
- 생애주기별 심뇌혈관질환 예방교육: 1,110명
- 초등학교를 통한 3050세대의 혈압·혈당 인지도 향상 교육: 136명
- 경로당, 마을회관 등 방문 심뇌혈관질환 예방교육: 1,385명
- 전통시장 상인 대상 심뇌혈관질환 예방관리교육: 68명
- 심뇌혈관질환 건강정보 우편발송: 21,548건
- 국민건강보험공단과 연계된 건강검진 결과지 상담: 2,159건
- 고혈압·당뇨병 진료비 및 약제비 지원: 151,376명/297백만원
- 고혈압·당뇨병환자 등록관리: 16,042명
- 고혈압·당뇨병 상설교육장 및 심화교육 프로그램 운영: 4개소/733명
- 혈당 측정기 대여: 98명/연간
- ICT 활용 만성질환 관리 모바일헬스케어사업 운영: 185명/연간
- 지역사회 건강조사(질병관리청, 책임대학 연계): 899명

나. 2023년 주요업무 계획

- 심뇌혈관질환 위험도 측정 홍보관(체험관) 운영 및 캠페인: 130건
- 고혈압·당뇨병 등록교육센터 내소 상담: 500명
- 찾아가는 아침건강 측정: 350명
- 생애주기별 심뇌혈관질환 예방교육: 1,130명
- 초등학교를 통한 3050세대의 혈압·혈당 인지도 향상 교육: 150명
- 경로당, 마을회관 등 방문 심뇌혈관질환 예방교육: 1,400명
- 전통시장 상인 대상 심뇌혈관질환 예방관리교육: 500명/연간
- 심뇌혈관질환 건강정보 우편발송: 22,000건
- 국민건강보험공단과 연계된 건강검진 결과지 상담: 2,200건
- 고혈압·당뇨병 진료비 및 약제비 지원: 14,000명/278백만원
- 고혈압·당뇨병환자 등록관리: 17,645명
- 고혈압·당뇨병 상설교육장 및 심화교육 프로그램 운영: 6개소/600명

- 혈당 측정기 대여: 100명/연간
- ICT 활용 만성질환 관리 모바일헬스케어사업 운영: 180명/연간
- 지역사회 건강조사(질병관리청, 책임대학 연계): 899명

2. 국가 암검진 및 암환자 의료비 지원사업

사망원인 1위인 암을 조기에 발견하고 암 환자의 의료비 지원을 통해 경제적 부담을 덜어주어 지속적인 치료를 유도함으로써 암의 치료율을 높이고 암으로 인한 사망을 줄이고 있다.

가. 2022년 추진실적

- 암 검진 실적(저소득층하위 50%, 의료급여) (단위: 명)

구분	위암	간암	대장암	유방암	자궁경부암	폐암
검진자	9,019	997	7,015	5,186	5,666	135

- 암환자 의료비 지원: 132명/163,898천원
- 홍보물 제작 및 배부: 3종(리플릿, 포스터, 전단지)/5,000개
- 검진대상자 개인별 우편 발송: 21,548명
- 미수검자 개인별 문자 및 전화 안내: 12,173명
 - 공공근로 활용하여 개인별 검진 독려 실시
- 주민밀착형 국가암검진 안내홍보 및 교육·전통시장, 지역관광지, 공동주택, 아파트: 32,681명
- 각종 사업과 연계한 국가암검진 캠페인: 27회/48,681명
- 홍보매체 활용
 - 사천시보(격달), 서경방송 ID 광고
 - 연 2회 SNS홍보: 카카오톡, 페이스북, 네이버 밴드 안내문 게시 및 이벤트 홍보

나. 2023년 추진 계획

- 암 종별 검진목표 인원(저소득층하위50%, 의료급여) (단위: 명)

구분	위암	간암	대장암	유방암	자궁경부암	폐암
검진대상	9,000	900	7,000	5,000	5,000	150

- 암환자 의료비 지원: 120명/163,898천원
- 검진 전체 대상자 개인별 우편 발송: 2만여 건
- 미수검자 개인별 문자전송 및 안내전화 실시
- 공동주택, 이·미용실, 사우나, 터미널, 버스정류장, 마트 등 안내문 부착
- 관내 의료기관 및 약국 홍보 및 안내문 부착
- 홍보매체 활용
 - 사천시보(격달), 서경방송 ID 광고 송출
 - 연 3회 SNS홍보(카카오톡, 페이스북, 네이버 밴드 안내문 게시 및 이벤트 홍보)

3. 희귀 질환자 의료비 지원

의료비의 경제적 부담이 과중하여 가계의 사회 경제적 수준 저하가 우려되는 희귀난치성질환자 의료비 지원을 통해 대상자와 가족의 사회적, 경제적, 심리적 안정을 도모하고 있다.

가. 2022년 추진실적

- 등록관리: 48명
- 의료비 지원액: 244,070천원

나. 2023년 주요업무 계획

- 지원대상
 - 소득기준: 신청질환 종류의 산정특례 등록된 건강보험가입자 중 환자가구 및 부양의무자 소득재산기준 만족자
 - 환자가구 기준중위소득 120%미만(일반기준)[4인 가족 기준 6,481,157원 이하]
 - 부양의무자가구 기준중위소득 200%미만(일반기준)[4인 가족 기준 10,801,928원 이하]
 - 재산기준: 환자가구 및 부양의무자 가구의 소득재산
 - 환자가구 4인 가족 기준 257,423,424원 이하
 - 부양의무자가구 4인 가족 기준 429,039,041원 이하
- 대상질환: 1,165개
- 지원내용: 급여 중 본인일부부담금(전액지원)
- 간병비 지원: 월 30만원/대상질환 97개 한함(지체 또는 뇌병변 장애의 정도가 심한 장애인)
- 의료비 예산: 216,066천원

4. 아토피·천식 없는 사천 만들기

아토피·천식 예방관리사업을 통해 주민인식도를 향상시키고 천식 등 아토피질환의 예방관리 환경을 조성함으로써 지역주민의 건강증진과 삶의 질을 향상시키고 있다.

가. 2022년 추진실적

- 지역주민을 위한 아토피·천식 예방관리 교육 및 홍보
 - 아토피·천식 예방관리법 교육·홍보: 10회/500명
- 아토피·천식 안심학교 예방관리사업
 - 안심학교 및 유치원 선정 및 관리: 977명/9개교(초등학교 3, 유치원 4, 어린이집 2)
 - 안심학교 환경구축: 학교보건실에 천식 응급키트 구비 및 환경 체크리스트 점검
 - 신입생(초등) 대상 알레르기 선별검사 실시: 152명
 - 알레르기 진단검사비 지원: 14명/1,120천원(80천원/인당)
 - 대상자별(학생, 보호자, 보건교사)교육: 59회/1,186명
- 저소득층 지원사업
 - 아토피·천식 의료비 지원: 29명/3,456천원
 - 아토피 피부염 보습제 지원: 153명/16,990천원
 - 65세 이상 취약계층 천식질환자 대상 방문건강관리: 120명

나. 2023년 주요업무 계획

- 지역주민을 위한 아토피·천식 예방관리 교육 및 홍보: 10회/500명
- 아토피·천식 안심학교 운영: 10개교 안심학교 운영
- 안심학교 환경구축 및 대상자별 교육 및 홍보: 연 2회 이상/10개교
- 아토피·천식환자 의료비(검사비)지원 및 맞춤형 방문건강관리 서비스 제공
 - 신입생(초등) 대상 알레르기 선별검사 실시: 150명
 - 알레르기 진단검사비 지원: 20명/1,600천원(80천원/인당)
 - 대상자별(학생, 보호자, 보건교사)교육: 40회/700명
- 저소득층 지원사업
 - 아토피·천식 의료비 지원: 20명
 - 아토피 피부염 보습제 지원: 120명
 - 65세 이상 취약계층 천식질환자 대상 방문건강관리: 120명

집필자: 만성병관리팀장 박영옥

제8장 출산지원

1. 여성과 어린이 건강증진 및 출산지원사업

맘편한 임신 원스톱 서비스 및 출산 서비스 통합처리 신청을 통하여 임신 및 출산 시에 받을 수 있는 서비스를 한번에 안내하고 신청할 수 있도록 하여 출산·양육 지원 사각지대 개선을 위해 노력하였고 다양한 출산 장려 및 모자보건사업을 지원함으로써 아이 낳고 키우기 좋은 사천시 만들기에 앞장섰다. 또한 민선8기 공약사업인 산후조리비 지원사업 및 셋째자녀이상 출산지원금 확대 사업을 실시함으로써 자녀 양육에 따른 경제적 부담을 해소하는 데 주력하였다.

가. 2022년 추진실적

● 출산장려사업

- 출산축하용품 지원: 475개/17,775천원
- 임신축하용품 지원: 480명/17,190천원
- 난임부부 시술비 및 시술비 확대 지원: 232명/163,107천원
- 난임부부 난임진단 검진비 지원: 67명/9,033천원
- 산모·신생아 건강관리지원: 266명/310,033천원
- 첫째 이상 자녀 출산지원금 지급: 593명/800,800천원
- 셋째아 이상 복지보험료 지원: 3,240명/91,261천원
- 첫만남 이용권 지원 사업: 471건/836,584천원

● 여성과 어린이 건강증진사업

- 임신부 태아기형아, 풍진 검사: 634명/5,388천원
- 임신부 엽산제·철분제 지원: 4,720통/25,650천원
- 선천성대사이상 검사 및 환아관리: 6명/19,300천원
- 영유아건강검진: 209명/5,767천원
- 모유수유클리닉 운영: 12회/45명
- 예비부부, 신혼부부 무료 건강검진: 162명/ 5,810천원
- 고위험임산부 의료비지원: 37명/9,328천원
- 임신부 요가교실운영: 20회/98명
- 영양플러스사업(임산부, 영유아 보충식품 지원): 1,201명/75,595천원
- 미숙아 및 선천성이상아 의료비지원: 19명/5,854천원
- 저귀 및 조제분유지원: 348명/282,828천원
- 임신부 및 영아 생애초기 방문건강관리서비스: 239건
- 맘편한 임신 원스톱 서비스: 346건

나. 2023년 주요업무 계획

● 출산장려사업

- 출산축하용품 지원: 500명/20,000천원
- 임신축하용품 지원: 500명/18,000천원
- 난임부부 시술비 및 시술비 확대 지원: 210명/152,080천원
- 난임부부 난임진단 검진비 지원: 60명/12,000천원
- 산모·신생아 건강관리지원: 371명/363,783천원

- 첫째 이상 자녀 출산지원금 지급: 645명/937,000천원
- 셋째아 이상 복지보험료 지원: 3,500명/110,000천원
- 첫만남이용권 지원사업: 463명/894,000천원
- 산후조리비 지원사업: 500명/250,000천원

● 여성과 어린이 건강증진사업

- 임신부 태아기형아, 풍진 검사: 670명/10,291천원
- 임신부 엽산제·철분제 지원: 4,700통/27,800천원
- 신생아 난청 조기진단 및 보청기 지원: 1명/1,172천원
- 선천성대사이상 검사 및 환아관리: 6명/16,804천원
- 영유아건강검진: 210명/8,366천원
- 모유수유클리닉 운영: 16회/50명
- 예비부부, 신혼부부 무료 건강검진: 170명/3,000천원
- 고위험임산부 의료비지원: 40명/10,000천원
- 청소년산모 의료비지원: 1명/2,400천원
- 임신부 요가교실운영: 30회/300명
- 영양플러스사업(임산부, 영유아 보충식품 지원): 1,201명/77,000천원
- 미숙아 및 선천성이상아 의료비지원: 20명/7,000천원
- 기저귀 및 조제분유지원: 370명/203,500천원
- 임신부 및 영아 생애초기 방문건강관리서비스: 300건
- 맘편한 임신 원스톱 서비스: 350건
- 숲 힐링 태교 프로그램 운영: 145명

집필자: 출산지원팀장 조인영

제9장 방문보건

1. 방문건강관리사업

생애주기별 건강관리, 맞춤형 서비스, 방문전담인력의 지역담당제 실시로 보건의료 서비스 제공 및 보건복지 자원 연계를 실시하여 취약계층의 건강형평성 제고와 건강수명 연장에 기여하였다.

가. 현황 (단위: 명)

계	질환별 등록관리 대상자						
	암	당뇨	고혈압	관절염	요실금	알코올	뇌졸중
4,228	672	761	1,669	1,418	70	3	196

나. 2022년 추진실적

- 취약계층 가구 등록 및 방문건강관리: 2,564가구/6,457회
- 보건·의료서비스 및 복지서비스 연계: 302명
- 재가 암 환자 등록관리: 200명/496회
- 북한이탈주민 및 다문화가정 등록관리: 51가구/14가구

다. 2023년 주요업무 계획

- 취약계층 가구의 건강수준 향상을 위한 방문건강관리 내실화
- 취약계층 가구 등록 및 방문건강관리: 2,000가구/5,000회
- 보건·의료서비스 및 복지서비스 연계: 300건
- 재가 암 환자 등록관리: 200명
- 65세이상 신규등록 가구원: 417가구

2. 지역사회중심재활사업

지역장애인의 건강상태 개선 및 자가 건강관리 능력 향상 및 의료전달체계의 유지 역할을 위한 장애인 대상 지역사회 인프라 구축하여 보건의료서비스 지원에 기여하였다.

가. 현황 (단위: 명)

합계	장애유형													
	지체	뇌병변	시각	청각	언어	지적	자폐증	신장	심장	호흡기	간	안면	장루요루	뇌전증
6,971	3,528	611	678	883	69	764	71	237	8	18	36	10	32	26

나. 2022년 추진실적

- 장애인 재활 등록 관리자수: 493명
- 집중 및 정기관리군 대상자수: 150명
- 집중 및 정기관리군 대상자 서비스 제공건수: 929건
- 장애인 건강보건관리 프로그램 운영: 9개/154회/2,268명

다. 2023년 주요업무 계획

- 장애인 재활 등록 관리자수: 500명
- 집중 및 정기관리군 대상자수: 150명
- 재가 장애인 관리대상자 방문 재활서비스 제공: 1,000건
- 장애인 건강관리 프로그램 운영: 9개/150회/2,000명

3. 한의약건강증진사업

생애주기 별(노인, 성인, 영유아, 취약 아동·청소년 등) 대상자들에게 친근한 한의약적 접근을 통해 한의약에 대한 이해를 도와 주민들의 건강증진 향상에 기여하였다.

가. 2022년 추진실적

- 백세 건강마을 만들기 프로그램 운영: 10개소/107회/1093명
- 안녕~! 갱년기 교실 운영: 9회/165명
- 방과 후 한방 그로잉교실 운영: 2개소/16회/226명
- 어린이 튼튼 한방 체험 교실 운영: 4개소/24회/555명

나. 2023년 주요업무 계획

- 중풍없는 백세! 한방장수 건강마을만들기 운영: 10개소/120회/2,400명
- 한의약으로 NO 갱년기, YES 힐링기 운영: 8회/160명
- 월경통, 그날엔 한방! 운영: 8회/160명
- 튼튼 한방 체험 교실 운영: 4개소/100명
- 바른성장 힐링교실 운영: 16회/480명

4. 동서동 마을건강센터 운영

작고 가까운 보건소「동서동 마을건강센터」운영으로 주민 맞춤형 건강관리 서비스 제공 및 주민 주도 건강증진사업 강화를 통한 건강격차 해소에 기여하였다.

가. 2022년 추진 실적

- 혈압, 혈당검사 및 만성질환 상담: 8,000건
- 맞춤형 방문건강관리 서비스: 428건
- 건강증진 프로그램 운영: 64회 / 1,109명

나. 2023년 주요업무 계획

- 만성질환 상담 및 기초검사(혈압, 혈당): 3,000건
- 건강증진프로그램운영: 64회/1,100명

5. 스마트 특독 어르신 건강관리사업

모바일 앱을 활용하여 어르신을 대상으로 활동량계, 체중계, 혈압계, 혈당계, AI 스피커 배부를 통해 지속가능한 비대면 건강관리를 제공하여 노쇠를 예방, 건강한 노후를 실현하였다.

가. 현황

- 등록관리: 65세 이상 어르신 290명(건강군: 132명, 전혀약군: 158명)

나. 2022년 추진실적

- 등록 및 관리인원: 290명
- 맞춤형 건강정보제공 및 건강상담: 5,198건
- AI 스피커 건강모니터링: 1,776건
- 서비스 만족도: 89.6점

다. 2023년 주요업무 계획

- 등록 및 관리인원: 290명
- 맞춤형 건강정보제공 및 건강상담: 5,000건
- AI 스피커 건강모니터링: 2,000건
- 서비스 만족도: 80점

집필자: 방문보건팀장 신 미 경

제10장 치매관리

지역사회 치매극복을 위해 치매에 대한 긍정적 인식개선과 올바른 이해를 도모하고 치매와 더불어 살아갈 수 있는 지역사회 치매극복을 위한 공동협력 체계를 강화하고 있다.

1. 협력의료기관 등 현황

- 협력의료기관

구분	소재지	대표번호	비고
삼천포서울병원	사천시 남일로 33	835-9900	
삼천포제일병원	사천시 벌리동461-7	833-4400	
하나병원	사천시 사천읍 진삼로 1468-8	855-1112	추가
경남도립사천노인전문병원	사천시 축동면 서삼로 1110-35	794-2900	
우리메디컬의원	사천시 사천읍 진삼로 1481	850-7575	
진주제일병원	진주시 진주대로 885	750-7201	
진주한일병원	진주시 범골로 17	750-1315	
진주복음병원	진주시 진양호로 370	749-7298	
진주고려병원	진주시 동진로 2	751-2467	
진주하안메디컬의원	진주시 진주대로 1110	750-1000	

- 협력의사: 신경과 전문의 2명 위촉
- 사천시 지역사회치매협의체 구성 현황

총계	당연직			위촉직						
	계	공무원	계	건강보험 공단	대한 노인회 지회	장기 요양기관 협회	장기 요양기관	치매 가족	경찰서	기타
10	2	2	8	1	1	1	1	1	1	2

- 공공후견인 후보자: 4명

2. 2022년 치매관리사업 추진 실적

- 치매 인식개선 교육 및 홍보 · 캠페인: 7,400명
- 치매진단검사를 위한 촉탁의 위촉: 2개 기관/2명
- 한마음 치매극복 걷기행사 및 치매극복주간 행사운영
- 지역사회치매협의체 운영: 2회
- 지역사회 협력기관 연계 협약병원 지정 관리: 10개 기관
- 치매공공후견사업 후견대상자 발굴 및 공공후견인 후보자 관리: 1명/4명
- 치매안심센터 성과보고 및 작품전시회 개최

3. 2023년 주요업무 계획

- 치매 인식개선 교육 및 홍보·캠페인: 7,500명
- 치매진단검사를 위한 촉탁의 위촉: 2개 기관/2명
- 치매공공후견 사업 대상자 발굴 및 후견지원: 2명
- 공공후견인 후보자 신규모집: 2명
- 한마음 치매극복 걷기행사 및 치매극복주간 행사운영
- 지역사회치매협의체 운영: 연 2회
- 지역사회 협력기관 연계 협약병원 지정 관리: 10개 기관

집필자: 치매관리팀장 허 선 희

제11장 치매지원

제4차 치매관리종합계획 기본 방향인 '치매국가책임제'의 완성에 따른 치매안심사회 구현을 위해 치매환자와 가족의 돌봄 인프라 확충과 지역주민의 치매예방관리를 위한 치매안심센터 운영으로 치매예방관리사업을 추진하고 있다.

1. 치매안심센터 설치 운영

가. 현황

- 시설현황

시설명	소재지	시설현황				
		건립연도	증·개축연도 및 내용	부지면적 (㎡)	건물연면적 (㎡)	건물규모
사천시치매안심센터	사천시 중앙로 212	2019	-	1,063.9	746.15	지상 3층

- 인력현황 : 센터장(1), 부센터장(1), 팀원(2), 전문인력(11)

1. 치매예방관리사업

가. 2022년 주요사업 실적 및 2023년 계획

구분		2022년 실적	2023년 계획	비고
치매환자 지원 사업	치매환자 등록관리	2,897명	2,820명	
	치료관리비 지원	830명	820명	
	맞춤형 사례관리	404명	370명	
	조호물품 지원	355명	360명	
	치매환자 심터운영	122명	100명	
	실증예방사업	259건	250건	
치매 조기검진 및 예방관리 사업	치매조기검진 사업	7,041명	5,450명	'22 기간제 채용으로 인한 실적 상승
	고위험군 집중검진	2,927명	2,800명	
	인지강화교실	117명/162회	117명/162회	
	치매예방교실	86명/120회	86명/120회	
치매환자 가족지원 사업	치매환자 가족교실	32회	24회	
	보호자 자조모임	10회	12회	
	힐링 프로그램	2회	2회	
치매친화적 환경 조성	파트너·파트너플러스 양성	1,235명/91명	1,300명/100명	
	치매등대지기 신규등록	71개소	75개소	경남특수사업
	치매안심마을 운영	3개 마을	4개 마을	
	치매극복선도단체	15개소	16개소	
	치매안심 가맹점	16개소	16개소	
	지역사회 자원연계	31개소	30개소	

집필자: 치매지원팀장 구 성 윤

제12장 의약관리

관내에는 병원 12개소를 포함하여 124개소의 의료기관과 약국 53개소가 있으며, 특히 인구의 고령화로 인해 의료기관이 점차 증가하는 추세이다. 의약품 품질관리 및 약화사고에 관한 정보를 신속하게 분석 지원하고 의료기관 및 의약품 판매업소를 중점 지도·관리하여 부정·불량 의약품 유통 근절 및 오·남용을 방지하고 관내 전 병·의원 및 의약품 판매업소 등에 감시 활동을 실시하여 책임의식 고취와 불성실 진료 행위 근절 등 부정 의료행위를 방지하여 건전한 진료 풍토를 조성하였다.

1. 의료기관 및 약업소 등 현황

(단위: 개소)

읍면동	계	의료기관				의약품 판매업소					기타
		병원	의원	한의원	치과의원	약국	한약국	약방	한약방	의약품 도매상	
총계	489	12	50	28	34	53	1	1	3	9	298
사천읍	141	5	15	6	11	12	1			2	89
정동면	28		3	4	3	2		1	1		14
사남면	52		1	2		2					47
용현면	10			1	1	1					7
축동면	5	2								2	1
곤양면	18		3	2	1	3					9
곤명면	7		1	1	1	3					1
서포면	11		2	1		3		1			4
동서동	15	1	1	1	1	3					8
선구동	25		2	2	3	2					16
동서금동	49	1	6	4	1	8				1	28
별용동	96	1	15	4	12	13					51
향촌동	17	2									15
남양동	15		1			1		1		4	8

2. 의·약업소 등 관리

가. 의료기관 관리

시민들에게 보다 질 높은 의료서비스를 제공하고 부정 의료행위 근절을 위해 관내 의료기관에 대하여 정기적인 지도·점검을 실시하고 있다.

나. 약업소 관리

의약품 유통질서 확립과 부정 약업자 근절을 위하여 약업소에 대해서는 의약품 판매가 표시 및 부정의약품의 불법

유통, 무자격자 판매행위 단속 등 수시·분기별 지도·점검 실시로 시민들이 안심하고 의약품을 사용 할 수 있도록 하는데 중점을 두고 있다.

다. 마약류 관리

사회적으로 심각한 문제로 대두되고 있는 마약류 사범의 증가 추세에 따라 마약류 오·남용으로 인한 폐해를 예방하고 의료용 마약류 취급업소에 대한 지도·점검 강화로 유통관리 체계를 확립하여 마약류의 불법 사용을 방지하고 있다.

라. 2022년 지도 및 점검 실적

● 과열경쟁 등 법규 위반업소 지도·점검: 490개소

- 지도점검 결과

• 위반업소 적발: 5개소

• 행정처분: 과태료 1건(1,000천원), 과징금 1건(450천원), 시정명령 3건, 경고 1건

<의료기관>

• 진단용 방사선 발생장치의 정기검사 의무위반 1건, 부적합 2건

- 조치결과

총계	의료기관 등					의약품판매업소					
	계	폐쇄	과태료	경고 및 시정명령	기타 (고발)	계	폐쇄	업무정지 (과징금)	과태료	경고 및 시정명령	기타 (고발)
7	4		1	3		3		1		1	1

● 코로나19 관련 방역수칙 모니터링 및 지도점검

- 요양병원 5개소: 백신접종 현황, 종사자·환자 관리, 면회기준, 기본방역수칙 점검 등

- 체험방형태 의료기기 판매업 3개소: 이용자 간 간격 유지, 출입명부 확인, 환기대장 작성 등

- 안마원 3개소: 방역수칙 게시·안내, 출입자 명부 작성, 방역관리자 지정·운영 등

마. 사랑의 헌혈 및 헌혈증서 모으기 운동

● 헌혈실시: 2회/94명(1월, 9월)

● 채혈량: 30,080ml (대한적십자사경남혈액원 기증)

● 헌혈증서 모으기: 11매(현 보유량: 1,216매)

바. 응급의료체계 확립

대형사고 및 자연재난에 따른 다수의 환자 발생 시 신속하고 적절한 응급의료 대응을 할 수 있는 응급의료체계를 구축함으로써 효율적인 응급의료지원을 통하여 지역주민의 생명과 건강을 보호하고 있다

● 응급실 운영현황

의료기관명	소재지	대표자	대표전화(응급실)	병상수	분류
삼천포서울병원	사천시 남일로 33	이승연	055-830-9018~9	351	지역응급 의료기관
삼천포제일병원	사천시 중앙로 136	김송자	055-830-3099	220	
하나병원	사천시 사천읍 진삼로 1468-8	정재혁	070-4567-9719	172	응급의료시설

3. 2023년도 주요업무 계획

가. 건전한 의·약업소 질서 확립

- 무면허 및 무자격 의료행위, 영리목적의 환자 유인·알선 근절
- 의료기관과 약국 간 담합 등 의약분업 위반 근절
- 부정의약품 유통 및 무자격자 의약품 조제·판매 근절
- 의·약업소, 의료유사업소 등에 대한 정기·수시 지도 점검 실시
- 의료기관 협의회 운영(매월 1회) 및 의료기관 지원사업 추진

나. 마약류 지도·관리

- 마약류 취급업소 등 전 업소에 대한 순차적 감시체계 및 집중감시
- 마약류 오·남용 예방을 위한 홍보활동 적극추진

다. 사랑의 헌혈 및 헌혈증서 모으기 운동

- 사랑의 헌혈운동 실시: 연4회
- 사랑의 헌혈증서 모으기 및 지원: 연중 실시
- 사회봉사단체, 관공서, 기업, 단체 등의 헌혈자원 개발 및 지원 활성화

라. 4분의 기적 응급의료 자원 관리

- 자동심장충격기 보급지원 및 자동심장충격기 설치 시설별 월 1회 자체점검 실시
- 자동심장충격기가 설치된 건물 입구 및 응급전화 연락망 표시
- 응급처치교육: 심폐소생술(CPR) 교육 및 실습, 자동심장충격기 사용법 교육

마. 코로나19 생활방역 수칙 점검

- 의료기관 및 약국의 마스크 착용 등 방역수칙 점검 및 홍보
- 체험방형태 의료기기 판매업 및 안마원 방역수칙 점검 확인

집필자: 의약팀장 박 상 근

제12장 정신건강관리

지역사회 정신보건서비스 중심 기관으로서 정신질환의 예방·치료·재활로 정신건강 증진 및 사회복귀를 도모하고, 자살예방 환경조성으로 지역사회 자살 위험군 감소 및 대응역량 강화에 기여하였다.

1. 정신건강복지센터 신축 이전

가. 시설현황

시설명	소재지	시설현황			
		건립연도	부지면적(㎡)	건물연면적(㎡)	건물규모
사천시정신건강복지센터	사천시 시청3길43	2021	2,967	564.02	지상 2층

2. 정신건강증진 및 자살예방사업

가 2022년 정신건강복지센터 등록회원 현황

(단위: 명)

구분	소계	연령구분						
		0~18	19~29	30~39	40~49	50~59	60~69	70세이상
조현병	117	0	1	10	31	45	26	0
정신병적장애	1	0	0	0	1	0	1	0
양극성정동장애	24	1	3	6	10	2	2	0
우울장애	118	4	6	11	19	13	16	46
신경증적, 신체형장애	11	1	0	1	4	2	1	2
소아청소년 정신질환	11	11	0	0	0	0		0
계	282	17	10	28	65	62	46	48

나. 2022년 정신건강복지센터 운영실적

- 고위험 정신질환자 관리
 - 지역사회 정신질환자 지역담당제 운영: 2팀/282명/3,656회
 - 고위험 정신질환자 행정입원: 경찰·소방·읍면동 연계 상시 시행
 - 정신질환자 의료비 지원: 177건
- 생명사랑 자살예방사업
 - 정신질환 인식개선 및 자살예방 홍보: 257회
 - 생명사랑지킴이 양성: 1,973명
 - 자살예방 마음건강평가: 545명
 - 자살위험유형별 환경조성: 번개탄판매개선사업 참여업체 19개소/농약안전보관함 모니터링 6회
- 정신질환자 인권보호 및 복지 연계
 - 인권보호를 위한 정신건강 심사 위원회: 12회/812명
 - 정신의료기관 인권실태 지도·점검: 2회
 - 정신질환자 대상 사회재활프로그램 운영: 55회/816명

- 아동·청소년 정신건강증진사업
 - 인권보호를 위한 정신건강 심사 위원회 개최: 12회
 - 정신의료기관 인권실태 지도·점검: 4회
- 아동·청소년 정신건강증진사업
 - 아동·청소년 정신건강교육 및 프로그램 운영: 15회/941명
- 코로나19 및 재난심리지원
 - 자가격리자 대상 심리지원 문자 발송: 26,198건
 - 코로나 우울 정신건강평가 및 심층상담: 325건
 - 코로나 우울 마음힐링 프로그램: 20회/202명
- 찾아가는 심리지원 서비스
 - 우리동네 공감 상담소: 62회/508명

3. 2023년도 주요업무 계획

- 고위험 정신질환자 관리
 - 지역사회 정신질환자 지역담당제 운영: 2팀/282명/3,656회
 - 고위험 정신질환자 행정입원: 경찰·소방·읍면동 연계 상시 시행
 - 정신질환자 의료비 지원: 180건
- 생명사랑 자살예방사업
 - 정신장애인 인식개선 및 자살예방 홍보: 260회
 - 생명사랑지킴이 양성: 2,000명
 - 자살위험유형별 환경조성(농약안전보관함 및 번개탄보관함 상시모니터링)
: 번개탄판매개선사업 참여업체 20개소/농약안전보관함 모니터링 8회
- 정신질환자 인권보호 및 복지 연계
 - 인권보호를 위한 정신건강 심사 위원회: 12회
 - 정신의료기관 인권실태 지도·점검: 연 4회 이상
 - 사회재활프로그램 운영: 60회/2,000명
- 아동·청소년 정신건강증진사업
 - 아동·청소년 정신건강교육 및 프로그램 운영: 15회/1,000명
- 코로나19 및 재난심리지원
 - 코로나 우울 정신건강평가 및 심층상담: 30건
- 찾아가는 심리지원 서비스
 - 사천행복 마음안심버스 운영: 70회/400명
- 생애주기별 마음건강사업
 - 맞춤형 마음건강사업 운영: 23회/ 250명

집필자: 정신건강팀장 정 인 호

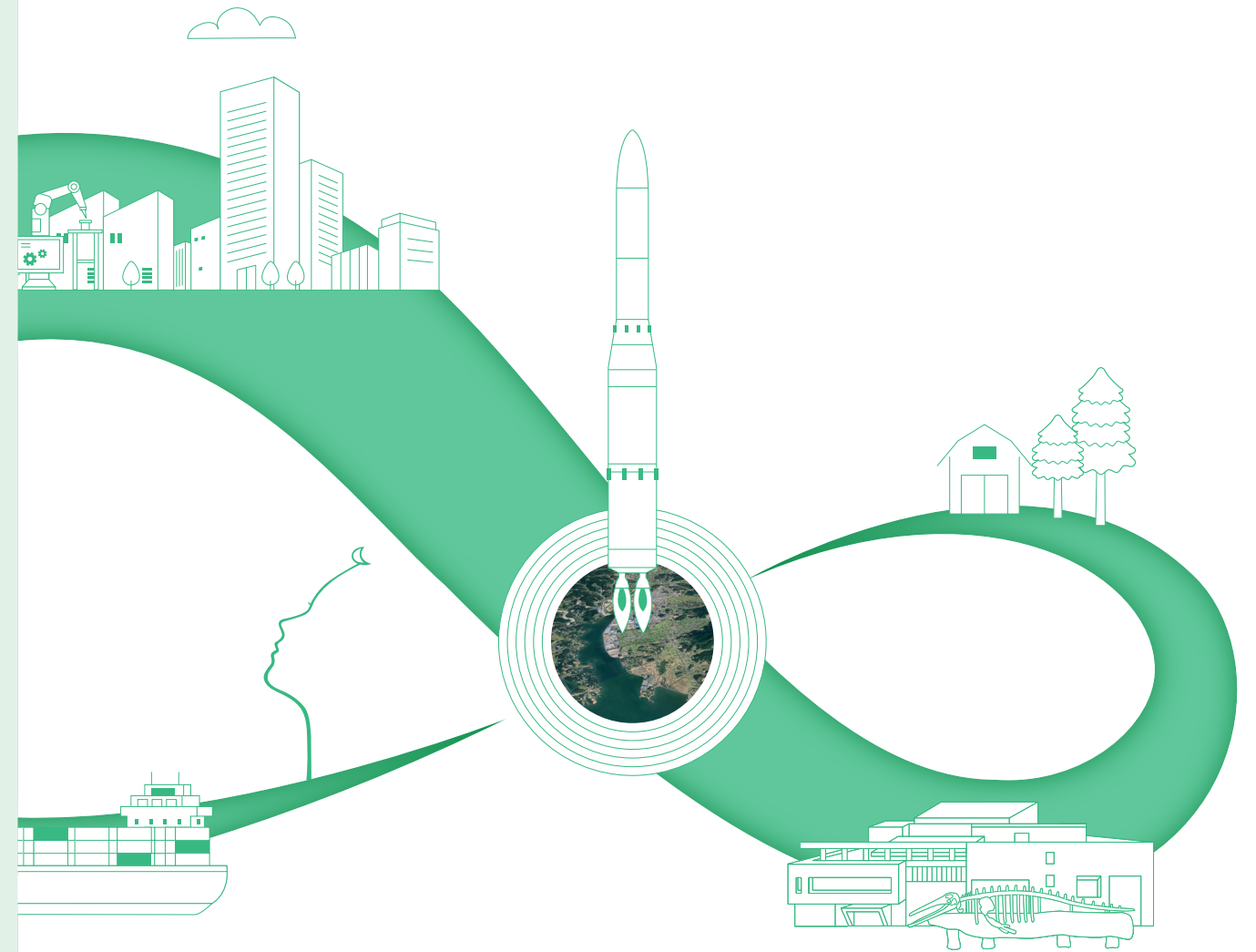

제7부 - 농업기술

- 제1장 농축산
- 제2장 미래농업
- 제3장 기술지원

제1장 농축산

1. 연혁

- 1957. 06. 05. 사천군, 삼천포시 농사교도소 설치
- 1962. 04. 01. 사천군, 삼천포시 농촌지도소 발족
- 1964. 12. 11. 지구 지소 설치
- 1975. 01. 01. 읍·면 지소 설치
- 1976. 12. 31. 기술담당관 제도 신설
- 1988. 07. 16. 청사 신축 이전(사천군청 → 사천읍 사주리 산13-1 독립청사 신축 이전): 부지 1,692평, 건평 267평
- 1989. 11. 18. 2개과(사회지도과, 기술보급과)설치 및 읍·면지소 폐지
- 1995. 04. 09. 삼천포시 농촌지도소 청사 신축 이전(동금동 → 향촌동): 부지 2,789평, 건평 250평
- 1995. 05. 10. 사천군·삼천포시 통합으로 사천시 농촌지도소 명칭 변경(소장, 3개과, 9개 계로 편성운영)
- 1997. 01. 01. 국가직에서 지방직 농촌지도공무원으로 변경
- 1998. 09. 12. 기구개편에 따라 농촌지도소와 시 본청 농정과 통합(소장, 3개과, 12개계)
- 1999. 01. 08. 사천시 농촌지도소에서 사천시 농업기술센터로 명칭변경
- 1999. 08. 27. 사천시 농업기술센터 2개 농민상담소 폐지
- 2000. 12. 08. 새청사 신축이전(용현면 신복리 500), 건평 1,650㎡, 부지24,834㎡
- 2010. 02. 01. 농업기술센터 3과중 친환경농업과에서 미래농업과로 명칭 변경

2. 기구 및 인원

- 기구: 농업기술센터 소장, 농축산과장, 미래농업과장, 기술지원과장을 두며, 담당은 농정팀장, 농지관리팀장, 인력육성팀장, 축산팀장, 동물방역팀장, 환경농업팀장, 기술개발팀장, 생활지원팀장, 농촌관광팀장, 유통팀장, 경영수출팀장, 식량작물팀장, 원예특작팀장, 농기계팀장(14개 팀)을 두고 운영하고 있다.
- 인원: 농업기술센터 현원은 총 55명으로 4급 1명, 5급 3명, 6급 8명, 7급 6명, 8급 2명, 9급 5명, 농촌지도사 30명이다.

3. 농정관리

가. 개설

- 1995년에 출범한 세계무역기구(WTO)체제와 본격적인 지방자치단체의 전개에 대응하기 위하여 1994년부터 1998년까지 42조원의 농어촌구조개선사업을 완료하고『농어촌특별세』를 신설하여 1994년부터 10년동안 15조원을 농어촌에 추가 투입하였다. 2000년부터 시작된 제2차 농산물협상(New Round)에 대비한 우리농업의 경쟁력 강화를 위하여 창의와 자율에 바탕을 둔 상향식 농정체제를 기본으로 2004년까지의 농업·농촌발전계획을 수립하여 지역농업의 중장기 발전목표를 수립하고 세계화·개방화에 부응하는 농정시책을 추진하였으며, 2004년 이후 칠레, 싱가포르, ASEAN, 미국 등 16개 경제공동체와 FTA가 발효되었다.
- 농산물의 고급화와 새로운 유통거점의 확산으로 혁신적인 유통구조가 가동되고, 본격적인 농업의 2·3차산업을 이어 농업의 6차산업화가 급속히 진전되고, 안전농산물 생산, 수출단지 조성 등 농산물 수출 진흥을 지속적으로 추진하여 수출액이 급신장하고 수출시장도 다변화되고 있다.
- 농가경제와 생활여건이 꾸준히 개선되고, 농업의 비전을 제시하여 이농이 줄고 능력 있는 비 농업인이 농업경영에 참여하기 시작하였다.

나. 사업별 성과와 전망

- 쌀 전업농과 농업사회법인 설립 육성사업을 통하여 우리농업의 경쟁력을 높이고 선도적 농업을 이끌어 갈 전문화·현대화된 농업경영체로서의 전환을 앞당겼으며, 농업구조개선 및 규모화영농의 쌀 생산비절감은 물론 선진 영농기술 보급에 적지 않은 기여를 하였으나 향후 체계적인 영농지도가 시급한 실정이다.

4. 농업·농촌 발전대책

- 농업 농촌의 발전을 위한 생산기반, 농촌공동체, 식량, 원예·유통, 축산, 식품, 농생명산업, 탄소중립·기후변화, 임업 등 9개 분야로 이루어진 2023년도 농림축산식품사업에 39개 사업, 555억원을 신청 완료하였으며, 농업인 재해 안전공제가입에 6,014명을 지원하였으며, 농어촌진흥기금 등을 지원하고 있다. 특히 사천시 농어촌발전자금조성 조례제정 및 기금 조성(100억원)을 통해 어려운 농촌현실에 지원을 아끼지 않고 있다.

5. 농어촌진흥기금

- '95년부터 조성 운영하는 농어촌진흥기금을 통한 융자사업 자금은 3천만원 ~ 3억원까지 지원함으로써 선진 일류 농어촌을 건설하는데 기여하였다.

● 연도별 지원 현황

(단위: 백만원)

연도별 구분	'07~'11	2012	2013	2014	2015	2016	2017	2018	2019	2020	2021	2022
계	15,798	2,138	1,843	1,784	1,630	1,106	2,132	2,083	2,227	2,981	1,839	1,886
농업분야	12,987	1,750	1,432	1,303	1,105	672	1,647	1,546	1,423	2,115	1,191	1,384
수산분야	2,811	388	411	481	525	434	485	537	804	866	648	502

6. 농지취득 자격증명 발급

(단위: ㎡)

연도별	합계		전		답	
	건수	면적	건수	면적	건수	면적
2005	3,800	6,620,661	1,710	1,492,360	2,090	5,128,301
2006	3,518	4,829,285	1,322	1,569,674	2,196	3,259,611
2007	3,817	4,239,790	1,303	1,050,649	2,514	3,189,141
2008	3,173	3,479,616	1,239	1,048,629	1,934	2,430,987
2009	2,692	2,395,184	1,124	699,407	1,568	1,695,777
2010	2,699	2,254,817	1,251	878,548	1,448	1,376,269
2011	2,272	2,510,634	682	1,002,096	1,590	1,508,538
2012	1,187	1,666,892	396	776,082	791	890,810
2013	1,400	1,945,775	641	706,529	759	1,239,246
2014	2,432	2,195,347	1,173	770,169	1,259	1,425,178
2015	3,436	3,065,359	1,642	1,114,582	1,794	1,950,777

연도별	합계		전		답	
	건수	면적	건수	면적	건수	면적
2016	3,236	3,123,790	1,454	1,162,888	1,782	1,960,902
2017	3,859	3,414,480	1,704	1,133,293	2,155	2,281,187
2018	3,181	2,734,306	1,696	1,123,464	1,485	1,610,842
2019	2,090	1,942,562	1,007	694,114	1,083	1,248,448
2020	2,250	2,062,243	1,246	1,420,909	1,004	641,334
2021	2,649	2,309,729	1,600	1,664,274	1,049	645,454
2022	2,176	1,819,124	1,169	836,234	1,007	982,890

7. 축산

가. 개요

● 주요가축 사육현황 (2022. 12. 31. 현재)

축종별	한육우	젖소	돼지	닭	염소	비고
호수	458	30	15	443	209	
두수	12,057	3,373	52,458	163,598	3,101	

- 한·미 FTA 체결 및 EU FTA협상 등으로 인한 사육농가의 불안심리로 한우 사육농가는 감소하였으며, 한우 전업농가 사육두수는 증가 추세다.
- 타 축종은 규모화 되어가고 있으며,
- 축산경영의 규모화 확대에 따른 축산물 생산기반의 조기정착과 생산비절감을 위해 축산환경오염방지 및 양질의 조사료증산, 코뚜레 사천한우 브랜드 육성 등에 주력하였다.

나. 가축분뇨처리지원 사업

● 축산분뇨의 적정관리로 환경오염을 방지하고 축산분뇨를 이용한 유기질비료의 보급으로 유기농법기반을 조성하기 위하여 가축분뇨처리지원 사업을 아래와 같이 실시하였다.

● 지원현황 (금액: 천원)

2018년		2019		2020		2021		2022		비고
지원 농가수	지원 금액	지원 농가수	지원 금액	지원 농가수	지원 금액	지원 농가수	지원 금액	지원 농가수	지원 금액	
10	198,900	4	140,000	5	196,900	2	132,500	2	110,500	

다. 한우브랜드육성 사업

● 사업개요
우수형질 유전능력평가 분석 등을 통하여 유전적으로 우수한 경제형질을 지닌 한우 육성의 기반을 마련하고,

인공수정 및 전산등록을 통해 우수혈통을 체계적으로 관리하며, 한우 거세 등을 유도해 고품질의 한우를 생산함으로써 코뚜레 사천한우의 우수성을 홍보하고 축산농가의 소득향상에 기여하고 있다.

- 추진실적
2022년도에는 한우개량 사업 등 14개 사업, 506백만원을 지원하였다.

라. 조사료생산기반 확충사업

● 국내산 조사료 생산·이용 확대를 초식 가축에게 양질의 조사료를 급여함으로써 축산물의 생산비 절감 및 품질 고급화를 통한 경쟁력을 강화하기 위하여 2022년도에는 조사료생산용 사일리지 제조비로 462백만원(7,702톤), 조사료생산용 종자 구입비로 135백만원(60,590kg)을 지원하여 조사료 생산기반을 확충하였다.

10. 가축방역

가. 가축예방접종

● 가축전염병 발생으로 인한 농가 피해를 최소화하기 위하여 구제역 외 22종 905천두(수·군)에 대하여 예방접종을 실시하였으며 농가의 자율방역 인식 제고를 위하여 교육 및 홍보를 지속적으로 실시하였다.

나. 공동방제단 및 가금농가 전담관, 전담공무원제 운영

● 전 가금농가에 전담공무원 또는 전담관을 배치하여 예방, 방역 등 관리에 만전을 기하였으며 축산농가가 자율적인 소독을 실시토록 지속적으로 지도하였고, 특히 소규모 농가를 대상으로 5개 공동방제단을 동원, 567농가를 대상으로 각 연 24회 일제소독을 실시하였다.

다. 소 브루셀라병 근절사업 추진

● 브루셀라병 조기근절을 위하여 관내 482농가에서 사육중인 소 16,047두를 대상으로 검진을 실시하였다.

라. 가축질병 예찰업무 강화 및 공수의 운용

● 가축질병의 조기 검색과 예방, 가축방역에 관한 조치, 대책수립을 위하여 행정, 공수의, 가축위생방역지원본부 등 10명을 지역분담제로 지정, 양축농가를 대상으로 주 1회 이상 예찰하여 양축농가의 경제적 손실을 미연에 방지하였으며, 또한 공수의 6명을 읍면동별로 배치하여 가축전염병 예방주사, 검진, 예찰 등 가축방역 업무에 활용하여 축산업 보호 및 양축농가 소득증대에 기여하였다.

마. 가축방역 특별대책기간 운영

● 구제역 및 조류인플루엔자 재발위험이 높은 10월(전년도) ~ 2월(이듬해) 까지를 특별방역대책기간으로 설정하고, 상시 방역추진과 가축방역 상황실을 설치하여 방역대책 추진, 농가 홍보와 예찰, 공동방제단 지원, 거점소독시설운영, 이동통제초소 운영, 철새도래지 및 농가 인근 소하천·저수지 소독 등 주요 가축전염병 예방에 만전을 기하였다.

집필자: 농 정 팀 장 문 상 필
농지관리팀장 황 재 수
축 산 팀 장 강 진 석
가축방역팀장 김 동 한
동물복지팀장 김 여 랑

제2장 미래농업

1. 친환경농업기술 보급

농업, 농촌의 환경보전과 안전한 농산물의 생산성을 도모하여 친환경농업생산을 지속가능하게 하는 농업형태로 농업생산성의 경제성 확보, 인간의 생산 활동을 가능하게 하며 자원을 제공하는 삶의 공간제공, 환경을 유지·보전 시키는 생명산업으로 확대·보급 육성하고 있다.

가. 친환경농업 직접지불제 사업

최근 농업의 환경오염문제가 대두됨에 따라 지속 가능한 농업의 육성과 UR타결로 가격지지 등과 같은 정책이 연차적으로 감소함에 따라 '99년도부터 시장기능을 통하지 않고 친환경 품질 인증 농가를 대상으로 초기 소득 감소분 및 생산비 차이를 보전함으로써 친환경농업 확산을 도모하고, 농업의 환경보전 등 공익적 기능 제고를 위하여 농가교육, 비료사용 처방서에 따른 농약, 비료 절감지도, 토양개량을 위한 유기물 사용 등을 지도하여 친환경농산물 생산농가 41호, 31ha에 대하여 보조 지원하였다.

나. 친환경농업시범사업 추진

친환경농업의 핵심기술을 종합적으로 실천함으로써 농약, 화학비료 등으로 인한 오염을 최소화하면서 안전한 쌀을 생산하기 위해 친환경농업 활성화 지원 사업 등 10개 사업을 실시하여 친환경 농법 확산에 기여하였을 뿐만 아니라, 친환경농업에 대한 농업기술을 체계화 하였으며, 유기농 30ha, 무농약 70ha의 친환경품질인증 면적을 확보하였다.

다. 친환경농업기반조성사업 추진

광역단위 경종과 축산을 연계한 자연순환형 친환경 농업단지를 조성하기 위하여 우리 시 곤명면 전역 1,040ha를 광역친환경농업단지조성지구로 선정, '09년부터 '14년까지 6년간 총사업비 100억원을 투자하여 경축자원화센터 등 13종의 단위사업을 완료 후, 현재 연간 6,800톤의 퇴비를 생산하고 있다.

라. 친환경농업 지원사업 확대추진

친환경농업의 저변확대를 위한 농업인 지원사업으로 토양화학성을 개선하고자 유기질비료 14,628톤, 토양개량제 870톤을 공급하였으며, 과수의 품질향상을 위한 과수원 토양개량제 지원사업으로 패화석회 125톤을 지원하였고, 친환경 품질인증농가 육성을 위해 품질인증 비용 3종 34백만원을 지원하는 등 친환경농업분야의 다양한 사업을 개발지원 하였다.

2. 농업인 전문기술교육

지역사회 및 농촌 발전에 기여할 수 있는 인재양성과 농업인의 복리증진 도모를 위한 기술 농업시대의 전문 농업인을 양성하는데 목적이 있다.

가. 새해영농실용교육 및 품목별 농업인 전문기술교육

실수요자 조사에 의하여 농업인이 원하는 과정을 설정하여 교구, 교본을 전시하여 현실감 있는 교육장 분위기 조성과 노령화에 따른 알기 쉬운 알찬 교재를 제작하여 전 농업인이 자율적으로 참여할 수 있도록 시보, 지역신문, 공고문을 게시하여 풍년농사를 다짐하는 전반적인 교육을 실시하였다.

교육기간은 2022. 1. 17. ~ 1. 28. 비대면 실시간 화상회의 줌(zoom)을 통해 비대면으로 실시하였으며, 단감, 토마토 등 16개 과정의 전문외래강사 초빙 16회 499명이 수료하였다. 뿐만아니라 작목별 전문기술교육과 농업기술센터에서 추진하는 주요사업, 농정시책 등을 홍보하여 좋은 반응을 얻었다.

나. 강소농 경영개선실천교육

강소농 경영체 육성을 위하여 1개 과정에 걸쳐 진행하였다. 강소농 13명 대상으로 기초과정 기본교육(1회), 심화교육(3회), 후속교육(4회)를 실시하였으며, 농업 생산성을 높일 수 있는 각종 농업정보와 새기술을 보급하였다.

다. 귀농창업활성화지원 기본교육

귀농인의 단계별 맞춤형 교육을 통한 창업아이템발굴과 안정적인 귀농정착을 위해 실시한 귀농창업활성화지원 기본교육을 2022. 5. 17. ~ 5. 31. 10회 40시간에 걸쳐 14명의 귀농창업인이 참석한 가운데 마케팅, 세무, 생산농산물 차별화전략 및 창업아이템 비즈니스모델 작성등 귀농창업인이 갖추어야 할 핵심역량을 교육하여, 귀농인의 창업역량을 강화하였다.

라. 사천농업대학 운영

사천농업을 이끌어 나갈 최고의 전문인력 양성을 위한 농업대학을 운영하여 2008년 제1기 졸업생 46명(단감)이, 2009년에는 제2기 졸업생 125명이, 2010년에는 제3기 졸업생 114명이, 2011년 제4기에는 3개과(친환경농업과, 참다래과, 신규농업인과) 135명이 등록하여 111명이, 2012년 제5기에는 2개과(친환경농업과, 채소과) 112명이 등록하여 99명이, 2013년 제6기에는 3개과(친환경농업과, 농산물 마케팅과, 도시농업과) 114명이 등록하여 89명이, 2014년 제7기에는 3개과(친환경농업과, 참다래과, 산야초이용과) 138명이 등록하여 125명이, 2015년 제8기에는 3개과(농산물마케팅과, 특용작물과, 한우과) 151명이 등록하여 131명이, 2016년 제9기에는 3개과(특용작물과, 6차산업과, 도시농업과) 144명이 등록하여 106명이, 2017년 제10기 2개과(실용농업과, 웰빙발효과) 105명이 등록하여 90명이, 2018년 제11기에는 2개과(미래영농과, 발효기술과) 94명이 등록하여 79명이, 2019년 제12기에는 2개과(작물재배학과, 농산물유통학과) 103명이 등록하여 78명이, 2020년 제13기에는 2개과(스마트딸기과, 선도농업인양성과) 88명이 등록하여 79명이, 2021년 제14기에는 2개과(양념채소과, 약용작물과) 84명이 등록하여 60명이, 2022년 제15기에는 2개과(미디어커뮤니케이션과, 소득작물과) 57명이 등록하여 48명이 수료하였으며, 3월부터 11월까지의 학사 기간 중 이론, 현장실습, 우수농가 견학 등 과정별 100시간 이상의 체계적인 영농기술교육으로 변화하는 농업·농촌 여건에 능동적으로 대처하고 농산물 고부가가치 창출 및 지역농업발전에 기여함으로써 교육생들의 높은 호응을 얻었다.

3. 토양 정밀검정 사업 친환경농자재 지원사업

2000년부터 농촌진흥청의 5개년 사업으로 농업토양환경 운영체제 구축을 위한 사업을 시작하였고 현재 5개년 계속 사업으로 경상남도 사천시 대표필지 중심 토양검정사업을 추진 중이다. 또한 농업농촌공익직불제 화학비료 사용기준 준수 및 지속가능한 토양환경 보전을 위한 토양검정을 매년 실시하여 안전농산물 생산에 기여하고 있다. 1980년 이후 경지정리로 인한 토질의 형질이 변경된 지역과 시설재배지를 각 필지별로 관리할 수 있는 전산화 기초자료로 활용하고, 동시에 생산성 향상과 유지를 위해 산도 등 9종을 분석하여 전산 입력시켜 농가에 비료사용 처방서 발급을 통해 합리적 시비가 이루어지도록 추진 지도하고 있다. 가축분뇨 해양 투기금지에 따른 가축분뇨 자원화 활용을 위하여 농가에서 액비를 합리적으로 시비할 수 있도록 액비분석을 지원하고 있다. 또한, 농림축산 부산물의 재활용 및 자원화를 촉진하고 우리시 토양환경을 보전하여 환경 친화적인 자연순환 농업의 정착과 고품질 안전농산물의 생산을 위하여 친환경농자재를 지원하고 있다.

가. 토양 분석항목

산도(pH), 염농도(EC), 유기물함량(OM), 인산, 칼리, 칼슘, 규산, 마그네슘, 석회요구량 등 9종

나. 토양검정 성과

2022년 국책지원 및 농산물 인증을 비롯하여 농가의뢰 토양검정 등 5,382점의 토양 화학성을 분석하여 9,611건의 시비처방서를 발급하였으며, 212건의 액비분석하여 가축분뇨 자원화 사업을 지원하였다.

다. 친환경농자재 지원

2022년 유기질비료 5,517농가 2,895톤, 토양개량제 1,624농가 1,839톤, 과수원 토양개량제 66농가 72톤을 공급 지원하였다.

4. 지역농업개발시설 운영

지역특산 작목 및 소비자 선호 작목 개발과 새 기술 실증시험을 통한 농업인 현장 애로기술 해결을 위하여 설치 운영 중인 지역농업개발시설은 영농에 관한 재배기술과 품종특성 등을 현장에서 익힐 수 있는 공간을 제공하고 있으며 농경유물관, 자연학습원, 농업체험교실 운영 등 연간 12,000명에게 농심을 심어주는 역할을 하였다.

● 시설현황

시설명	규모	비고
미래농업관	584,5㎡/ 2층 철구조	• 1층(농업교육관, 세미나실) • 2층(종합검정실, 조직배양실 I, 병해충예찰실, 가축질병진단실)
농경유물관	2,280㎡	• 건축면적: 197.4㎡(1전시실 165, 2전시실 32.4) • 전시물품: 재래농기구 118점
과학영농실증시험포	904㎡	• 토마토 지역적응 시험
식물테마관	288㎡	• 다육식물 등 150여종 테마별 전시
조직배양실 II	76㎡	• 조직배양묘 생산(생장점 배양, 계대배양)
조직배양묘 순화온실 I	155㎡	• 무병묘 고구마 순화 및 증식
조직배양묘 순화온실 II	221㎡	• 무병묘 고구마 순화 및 증식
조직배양묘 순화온실 III	479㎡	• 조직 배양묘 지황 순화 및 증식
지역특화작목육성시험포	400㎡	• 아열대 과수 지역적응 시험재배
자연학습원	3,970㎡	• 주요시설: 팔각정 2개, 파고라 2개, 급수대 등
마늘 창고	145㎡	• 어린이 꽃심기 체험장소
창고 및 관리실	149㎡	• 농자재 수납
토양건조실	25㎡	• 토양시료 건조 및 조제
소계	9,092㎡	

5. 꽃양묘장 운영

시민정서 함양과 쾌적한 도시환경 조성을 위해 양묘장 13,653㎡에서 팬지 등 20종 72천본을 생산하여 교통섬 및 시내 주요지역에 꽃동산 6개소 2,430㎡, 도로변 난간걸이 화분 및 꽃벽 12개소, 꽃탑 1개소를 설치하여 연중 관리하고 시가지 및 주요관광지 화분배치 및 관리 546개, 각종 행사장 화분설치 등으로 깨끗하고 아름다운 도시 풍경을 조성하였으며, 시민을 대상으로 꽃 재배기술 교육 및 꽃 나누어주기 행사 개최로 높은 호응을 얻었으며, 특히

코로나 장기화로 지친 시민들의 마음을 위로하고자 사천바다케이בל카, 삼천포 대교공원 등 대형 국화 화분 300개를 배치하여 아름다운 거리환경을 조성하였으며, 연중 아름다운 시가지 조성으로 시민정서 함양과 “관광사천” 이미지 제고에 기여하였다.

6. 생활자원사업 추진

가. 농촌노인 생산적 여가활동 지도

농촌인구 노령화에 따라 농촌노인의 건강관리 및 생활 활력 도모와 생산적 여가활동을 위해 농촌어르신 복지생활 실천 시범사업을 축동면 신기마을에서 추진하여 농촌노인들의 공동체 문화 조성 등 농촌노인에게 활력을 불어넣었다.

나. 농작업환경개선 및 농작업 능력 향상

농업인들의 열악한 농작업 환경을 개선하고 농업노동 부담경감 및 작업능력 향상을 위해 농작업 안전 및 건강관리(진드기 매개감염병 예방교육) 교육 및 농작업 재해예방 안전기술 능력배양교육을 실시하였으며 작목별 맞춤형 안전관리 실천시범사업을 통해 농작업 위험요소 분석, 개선으로 농작업 재해예방 및 농작업 능력향상에 기여하였다.

다. 생활자원 과제교육

농업·환경·문화를 지키고 농촌사회 활력을 주도하는 농촌여성의 잠재 인적역량 개발을 통해 지역의 새로운 리더로 육성하기 위한 생활자원 과제교육 5개 과정을 농업인과 사천시민을 대상으로 실시하였다. 특히 천연염색, 규방공예, 우리음식연구회원 중심 월별 과제교육을 실시하여 회원들이 농한기를 이용하여 농외소득을 올릴 수 있는 발판을 마련하였다. 또한 전통 음식 제조기술 교육 10회 187명, 우리쌀방 제조기술 교육 13회 204명의 농업인과 사천시민을 대상으로 실시하여 우리 전통음식에 대한 올바른 정보제공과 교육을 실시하였다.

라. 농식품 가공 및 소득활동 지원사업

농산물종합가공센터에서는 농외소득 증가를 위해 지역 농산물을 이용하여 다양한 가공식품 생산 시스템을 운영하고 있다. “간간한 농부” 농산물 가공식품 브랜드로 토마토즙, 딸기잼, 도라지배즙, 꽃벵이 환 등을 생산하여 농가 판매·수익을 돕고 있다. 그리고 매년 농산물 가공기술교육을 실시하여 농민들에게 체계화된 농산물 가공 기술을 전수하여 고부가가치 농·특산물을 생산할 수 있는 농촌융복합산업 인재양성에 기여하고 있다. 농산물 생산·가공·판매·관광을 연계한 지역단위 농촌융복합산업을 지원하여 소규모의 농업인과 농식품업체를 창업할 수 있도록 지원하여 농업의 고부가가치화를 위한 기반을 마련하였고, 농업·농촌의 발전과 농촌경제 활성화를 도모하였다.

7. 농업인후계자 육성 사업

농업 발전을 이끌어 나갈 유망한 예비 농업인 및 농업경영인을 발굴하여 일정기간 동안 자금, 교육, 컨설팅 등 종합적인 지원을 함으로써 정예 농업인력으로 육성하는데 그 목적이 있다.

● 연도별 후계자 육성 현황

(단위: 명)

구분	계	'10 이전	'11	'12	'13	'14	'15	'16	'17	'18	'19	'20	'21	'22
후계농업 경영인	503	437	4	7	6	8	6	3	9	3	4	6	5	5

구분	계	'10 이전	'11	'12	'13	'14	'15	'16	'17	'18	'19	'20	'21	'22
청년창업형 후계농업경영인	36	-	-	-	-	-	-	-	-	8	6	8	6	8

8. 기술농업 선도 전문인력 육성

가. 농업경영인회

- 9개회 493명의 회원으로 구성되어 개인별 경영실태 분석으로 성장단계별 정밀지도로 작목별 전업농으로 육성하여 거점 첨단기술 농가로 활용하기 위한 단체이며, 전국대회, 영농교육 등 각종 행사비 34,000천원 지원을 통해 영농정보교환과 친목도모, 농업경영인 권익향상과 사기진작에 기여하였다.

나. 4-H회

- 8개회 498명의 회원으로 구성하여 지·덕·노·체의 4-H 이념실천에 역점을 두며, 498명을 대상으로 회원들의 지도력 함양, 농심함양, 과제이수, 실천능력배양을 위해 19,714천원을 지원하였다.
- 젊은 인력의 농업활동 기피로 인해 영농회원 확보에 애로사항이 있음에도 불구하고 4-H회 활동을 통하여 지속적으로 우수한 젊은 영농 인재를 발굴하여 건전한 민주시민 정신을 함양하고 21세기 우리농촌을 이끌어갈 농업전문 경영인을 육성하는데 지원하고 있다

9. 농촌관광활성화

가. 농촌관광기반조성

농업·농촌의 존치원을 활용하여 도시민에게 다양한 농촌체험 및 쾌적한 환경제공으로 도시민 관광객의 증대를 통한 농가소득 향상으로 농촌관광 활성화에 기여하기 위한 사업을 실시하였다. 농촌관광 활성화 사업으로 농촌관광연구회·농촌교육농장 협의회, 농촌체험휴양마을협의회를 비롯한 교육농장 및 체험마을의 네트워크를 구축하여 회의실 및 교육장으로 운영하고 있으며, 농촌교육농장 육성 지원, 농촌체험공간 환경개선시범, 체험마을·교육농장 교제지원, 농촌축제 지원 등을 지원하였다. 농어촌 민박 89개소와 농촌관광농원 조성 3개소, 농어촌체험휴양마을 7개소, 농촌교육농장 20개소 사후 관리 추진 등 농촌 체험관광 활성화로 농가소득에 기여하고 있다.

나. 치유농업 및 사회적농업 육성

농업·농촌자원 또는 이와 관련한 활동 및 산출물을 활용한 치유서비스를 통해 국민의 심리적·사회적·인지적·신체적 건강을 도모하는 농업으로 일과 관련된 스트레스를 받고 있거나 건강이 좋지 않은 사람들(정신질환자, 우울증환자, 학습장애인, 약물중독자, 사회적인 불만이 있는 사람들)뿐만 아니라 의학적·사회적으로 치료가 필요한 사람들을 치유하는 농업활동으로 농업의 공익적 가치를 높였다.

집필자: 환경농업팀장 조 익 제
기술개발팀장 백 승 출
생활자원팀장 황 재 수
인력육성팀장 정 대 정
농촌치유팀장 김 학 성

제3장 기술지원

1. 농산물산지유통시설

- 일정규모 이상의 영농조직 단위로 산지에서 농산물을 선별 포장하여 상품성을 향상 시키고공동출하를 통한 물류비용 절감을 위하여 산지 유통시설을 지원하였다.

- 시설현황 (단위: 명)

시설명	개소수	시설면적(㎡)	종사자수	비고
농산물산지유통센터(APC)	3	7,510	8	사천, 정동, 곤명

2. 소비자 유통시설

- 생산한 농산물을 최고의 가격을 받고 팔 수 있도록 공판장 및 직판장 개설과 실수요자의 사전 주문에 의한 판매 등 유통경로의 다양화를 추진하고 있다.

- 시설현황 (단위: M/T, 천원)

시설명	개소수	연간거래물량	연간거래액	설치지역
계	3	9,000	9,800,000	
공판장	1	7,100	4,200,000	향촌
직판장	2	1,900	5,600,000	서포, 용현

3. 로컬푸드직매장시설

- 우리지역에서 생산되는 소규모 농산물의 안정적 판로 확보 및 소포장재 지원으로 상품성 제고 및 부가가치 창출로 농업 경쟁력 제고를 위하여 로컬푸드직매장을 지원하였다.

- 시설현황 (단위: 천원)

시설명	개소수	연간매출액	연간매출액	설치지역
로컬푸드직매장	4	690	5,153,000	사천, 사남, 용현, 서포

4. 농산물 공동브랜드 활용사업 추진

- 국내 농산물간 경쟁에서 소비자 이미지 차별화와 인지도 제고로 농업인의 소득 증대와 경영비 부담을 줄이고자 함.
- 상품명, 상표등록년도: 마시뜨라, 2021년 상표 등록
- 박스제작비 지원: 우수농산물 포장박스 제작비 일부지원
- 대상자: 마시뜨라 포장박스 활용농가, 단체

5. 공공비축미곡매입

- '05년부터 양정제도의 개편으로 추곡수매제도에서 공공비축미 매입 제도로 개편

◎ 2022년산 벼 공공비축미 매입 가격 (단위: 원, 조곡/40kg)

구분	특등	1등	2등	3등
포대벼 (가격지수)	66,660 (103.30)	64,530 (100.00)	61,670 (95.56)	54,890 (85.06)
산물벼	65,900	63,770	60,910	54,130

◎ 2022년산 벼 공공비축미 매입 실적 (단위: 포/40kg)

구분	매입물량(포대/40kg)			
	합계	특등	1등	2등
계(%)	217,312 (100%)	72,377 (33.3)	140,827 (64.8)	4,088 (1.9)
산물벼	18,180 (100%)	2,632 (14.5)	15,300 (84.1)	248 (1.4)
건조벼	199,132 (100%)	69,745 (35)	125,52 (7(63)	3,840 (2)

6. 농업경영 개선지도

가. 농업기술 정보화 지원

◎ 기술중심 지도에서 기술, 경영, 농업정보 제공 등 농업기술 정보화 지원을 강화하여 농업인 정보화 능력 및 경쟁력 향상에 기여하였다.

◎ 농업기술 정보화 실적

상담구분	계	강소농 육성 관리자료입력	영농관련 SMS 정보 제공	농업기술 정보화 인력 지원	기타
인원수(명)	411	350	60	1	-

나. 경영개선 상담실 운영

◎ 다수 농업인을 대상으로 벤치마킹 기법을 도입한 농가경영 컨설팅 서비스를 통하여 농가경영 개선을 뒷받침 하였다.

◎ 농가경영 컨설팅 추진실적

분야별	계	식량작물	특용작물	채소	과수	화훼	축산	유통
농가수	14농가	2	2	4	6	-	-	-

다. 농·축산물 표준소득조사 분석

◎ 품목별 지역 표준소득을 조사·분석하여 경영진단과 설계 및 농가소득 증대로 국제경쟁력 향상을 위한 경영개선 지도 자료로 활용하기 위하여 8개 작목에 42농가를 조사 분석하였다.

라. 농업기술보급 정보화 실적

- ◎ 농업경영 정보 DB화: 42건
- ◎ 전자상거래 활성화를 위한 사천물 홈페이지 운영: 연중
- ◎ 농업인 정보화 교육: 60명 / 4회
- ◎ 사천물 입점 경영체 교육: 50명 / 1회
- ◎ 농업인 문자 서비스 전송: 10,000건

7. 수출농업육성

기본방향	<ul style="list-style-type: none"> ◎ 새로운 수출품목 육성 및 시장개척으로 내수시장 안정 기여 ◎ 수출보조금 지원을 통한 농산물 수출 활성화로 농가소득 증대 도모
SACHEON	

가. 수출실적

(단위: 천\$)

구분	2022년 목표(A)	2022년 실적(B)	비율(B/A)	
합계	315,000	343,165	109%	
농산물	소계	312,130	340,758	109%
	신선농산물	4,510	3,347	74%
	가공식품·가공품	307,620	337,411	110%
축산물	2,870	2,407	84%	

나. 수출평가

- ◎ 종합평가
 - 농산물 수출목표 315,000천\$ → 실적 343,165천\$ 대비 109%
 - 신선농산물 4,510천\$ → 실적 3,347천\$ 대비 74%
 - 가공농산물 307,620천\$ → 실적 337,411천\$ 대비 110%
 - 축산물 2,870천\$ → 실적 2,407천\$ 대비 84%

◎ 품목별 평가

- 신선농산물 주수출 품목 단감, 딸기 수출목표 실적
- 단감 수출목표 1,300천\$ → 996천\$ 대비 77%
- 딸기 수출목표 1,500천\$ → 1,461천\$ 대비 97%
- 신선농산물 국내시장 안정 기여 및 수출농가 소득 증대

8. 식량작물

가. 식량생산실적

구분	계	쌀	맥류 (밀,보리)	두류 (콩, 팥 등)	서류 (감자, 고구마)	잡곡 (옥수수, 메밀 등)
재배면적(ha)	4,392	3,681	302	175	117	117
생산량(톤)	22,611	18,147	1,080	437	2,490	457

고품질 쌀 생산을 위해 맞춤형 비료(3,224ha)를 지원하여 도복으로 인한 생산량 감소예방 및 품질향상에 기여하였으며, 병해충 적기 방제를 통해 피해를 최소화하여, 463kg/10a 쌀을 생산하였다.

나. 쌀 생산 기술지도

● 밥맛 좋은 고품질 쌀 생산

- 소비자의 기호에 부응한 고품질 품종 확대 보급을 위하여 전 마을에 적기 적품종을 선택토록 지도하고 새해농업인실용화교육 및 여름철 농업인 교육 등으로 홍보를 강화하였으며 고품질 쌀 생산 단지를 설치하여 고품질 쌀 생산에 기여하였다.

● 벼 품종별 재배면적

(단위: ha)

구분	계	쌀	맥류 (밀,보리)	두류 (콩, 팥 등)	서류 (감자, 고구마)	잡곡 (옥수수, 메밀 등)
면적(ha)	3,681	2,171	1,256	150	67	37
%	100	59	33	5	2	1

● 벼 직파재배

- 전체 벼재배면적대비 15%(512ha)이며 생산비 절감을 위한 벼 직파재배기술 보급을 위하여 새해농업인실용화교육 및 특별교육을 실시함으로써 재배기술 향상에 기여하였으며, 안정적인 초생력 무논점파 재배기술 확립으로 생산비, 노동력 절감에 기여하였다.

● 시범사업 지도

- 시범사업 추진실적

시범사업명	계	농자재살포기 (드론)지원	고품질 쌀 생산단지 조성	논타작물재배 단지화 지원	기능성 쌀 생산단지 조성
개소수	16	2	12	1	1
면적(ha)	274	50	120	94	10

- 새로운 영농기술과 우량품종 자율보급을 위한 시범사업으로 19개소 314ha를 추진하여 여름 현장교육장으로 활용하였으며, 농업인으로부터 많은 호응을 얻고 있다.

다. 농작물 병해충 발생과 예찰

● 예찰포 및 관찰포 운영

병해충 발생 예찰을 통하여 병해충의 발생전망 및 추이를 정확하게 추정하여 효과적인 방제대책을 수립 추진하였으며, 벼 관찰포를 설치 운영하여 병해충 발생상황을 조기 예측,분석, 적기방제 지도로 안전농산물 생산과 농가소득 증대에 기여하였다.

- 벼 병해충 발생 예찰포 1개소 2,350㎡: 연 40회 조사
- 벼 병해충 관찰포 3개 지역 3필지: 연 24회 조사

● 병해충 발생동향

벼 재배방법의 변화로 병해충 발생 양상이 다양화되고 있으며, 질소비료 사용량 50% 줄여주기 적극 추진과 병해충 사전예찰을 통한 방제를 실시하였으나 흑명나방, 잎도열병이 조기 발생하여 피해가 있었고, 벼멸구, 흰잎마름병, 줄무늬 잎마름병이 다소 발생하였다.

● 병해충 공동 방제비 지원

벼 병해충 적기방제를 위한 병해충 공동 방제비 1,287백만원으로 3,587ha의 면적에 2회 공동방제를 실시하여 병해충 피해를 최소화하였다.

라. 재해 발생현황

과거 벼멸구, 먹노린재 등 병해충 피해가 발생하였으나, 적기에 무인 헬기, 드론광역방제기 등 병해충 공동방제를 실시하여 큰 병해충 피해 없이 쌀 수량 감소를 최소화 하였다.

마. 발작물 생산

농가소득 증대를 위해 전작물 생산 지원에 99백만원을 지원하였으며, 수입 대체효과 및 겨울철 푸른들 가꾸기 일환으로 우리 밀 생산단지 201ha 지원하였고, 쌀 적정생산을 위한 논타작물 재배지원사업으로 83ha, 83백만원을 지원하였다.

9. 원예 · 특작

가. 생산지원사업

● 시설채소 생산유통지원사업

FTA 개방화 및 농자재 가격 상승에 대응하여 원예시설의 현대화를 지원을 통한 안정적인 생산환경 구축으로 생산비 절감과 품질 제고 등 자본 기술집약형 고부가가치 농업을 실현하는데 목적이 있다.

● 연도별 추진실적

(단위: 천원)

지원 연도	대상영농 조직수	사업량	사업비			
			계	보조	융자	자담
계	319		44,203,657	23,237,526	16,076,031	16,076,031
2010	24	딸기시설 하우스 현대화사업 외 23종	995,500	509,100	486,400	486,400
2011	29	딸기시설 하우스 현대화사업 외 28종	2,366,608	1,520,908	845,700	845,700
2012	29	딸기시설 하우스 현대화사업 외 28종	1,942,250	1,236,402	645,848	645,848
2013	31	딸기시설 하우스 현대화사업 외 30종	2,402,010	1,352,010	980,000	980,000
2014	44	딸기시설 하우스 현대화사업 외 43종	9,482,083	4,228,767	1,993,316	1,993,316

지원 연도	대상영농 조직수	사업량	사업비			
			계	보조	용자	자담
2015	26	시설원에 품질개선 외 25종	4,400,000	2,159,000	1,541,000	1,541,000
2016	20	시설원에 품질개선 외 19종	5,370,000	2,970,000	2,050,000	2,050,000
2017	20	시설원에 현대화사업 외 19종	3,678,000	1,993,000	1,525,000	1,525,000
2018	20	시설원에 현대화사업 외 23종	4,370,000	2,362,000	1,757,000	1,757,000
2019	20	시설원에 현대화사업 외 20종	2,510,993	1,345,149	1,165,844	1,165,844
2020	18	시설원에 현대화사업 외 17종	1,720,586	919,289	801,297	801,297
2021	19	시설원에 현대화사업 외 18종	2,083,526	1,122,968	921,458	921,458
2022	19	시설원에 현대화사업 외 14종	2,882,101	1,518,933	1,363,168	1,363,168

● 과실생산 유통지원 사업

질 좋은 과실을 낮은 비용으로 생산 효율성을 높여 과수농가의 소득 증대에 기여코자 본 사업을 추진하였다.

● 연도별 추진실적

(단위: 천원)

지원 연도	대상영농 조직수	사업량	사업비			
			계	보조	용자	자담
계	155		14,776,223	9,272,391	517,807	4,986,025
2010	9	FTA 과수생산유통시설 외 8종	1,213,721	612,860	0	600,861
2011	10	FTA 과수생산유통시설 외 9종	986,172	510,008	0	476,164
2012	10	FTA 과수생산유통시설 외 9종	830,000	415,000	249,000	166,000
2013	10	FTA 과수생산유통시설 외 9종	1,289,075	899,575	153,000	236,500
2014	10	FTA 과수생산유통시설 외 9종	1,223,145	833,645	0	389,500
2015	15	FTA 과수생산유통시설 외 14종	1,603,753	1,098,676	14,220	490,857
2016	16	FTA 과수생산유통시설 외 15종	1,563,000	1,061,000	0	502,000
2017	16	FTA 과수생산유통시설 외 15종	1,125,000	679,000	88,587	357,413
2018	16	FTA 과수생산유통시설 외 13종	1,130,000	631,000	13,000	486,000
2019	16	FTA 과수생산유통시설 외 14종	950,421	575,421	0	375,000
2020	9	FTA 과수생산유통시설 외 8종	1,748,572	1,364,076	0	384,496
2021	9	FTA 과수생산유통시설 외 8종	632,364	336,630	0	295,734
2022	9	FTA 과수생산시설 현대화 외 8종	481,000	255,500	0	225,500

● 향후 추진계획

우리 지역의 특산품인 단감 및 참다래 작목에 대하여 FTA 체결 등에 대비하여 경쟁력 제고를 위한 영농조직 및 전업농 대상으로 과원 현대화 및 생력화 방향으로 시범사업 전개

나. 2022년 원예·특작 생산현황

● 채소류

토질이 비옥하고 지하수가 풍부하며 바다와 연접한 온난한 해양성 기후 조건으로 토마토, 딸기 등의 시설채소가 많이 재배되고 있으며, 품질이 우수하여 지역 특산품으로 자리를 잡아가고 있다.

총 생산량은 13,031톤으로 2021년 작목별 생산 현황은 다음과 같다.

- 채소생산현황

(단위: ha, 톤)

품목명	계	고추	딸기	오이	수박	토마토	무	상추	배추	마늘	파
재배면적	347	63	129	2.3	1.2	25	19	6.5	35	57	9
생산량	13,031	1,178	4,016	71	41	4,150	912	143	1,575	751	194

● 과실류

해안을 낀 지역적 특성과 비옥한 토질의 과원에서 생산된 과실로서 당도가 매우 높고 맛이 특이할 뿐 아니라 소비자의 선호도가 높아 농가의 주 소득원으로 자리를 잡아가고 있으며, 2005년 FTA 대상 시군으로 선정되어 연합사업단 중심의 공동선별·출하를 단계적으로 시행할 계획이며, 특히 사천단감은 서울 등 대도시 지역에서 품질의 우수성을 인정받아 지역 특산품으로 전국에 명성이 높다.

- 과실생산현황

(단위: ha, 톤)

품목명	계	배	단감	키위	매실	뽕은감	블루베리	포도	아로니아	기타
재배면적	1,114	33	715	130	83	85	8	4	5	54
생산량	11,516	315	7,650	1,653	607	875	31	53	56	291

● 화훼류

고소득 작목으로 자리를 잡아가고 있으나 겨울 난방비 상승과 로열티 지급으로 인한 과채류 또는 엽채류로 작목전환하여 화훼류 재배농가가 감소하고 있는 추세이다.

- 화훼생산현황

(단위: ha, 천본)

품목명	계	절화류	분화류	화목류	관상수류	비고
재배면적	63.69	0.97	0.2	2.52	60.0	
생산량	240	120	5	62	53	

● 특용작물

특용작물은 자가용으로 소규모 재배하고 있으며 곤명면, 정동면 일대에 자생하고 있는 차 생산단지 농가 소득원으로 자리 잡아가고 있으며, 버섯류는 최근 재배면적이 확대 되고 있다.

- 특용작물 생산현황

(단위: ha, 톤)

품목명	계	유지작물	섬유작물	약용작물	버섯	녹차
재배면적	99.52	55	0.22	6.6	2.2	35.5

품목명	계	유지작물	섬유작물	약용작물	벼	녹차
생산량	1,062.06	32	0.46	12.6	896	121

다. 미래 혁신 스마트팜 선도농가 육성

● 최적 생육환경 조성에 필요한 환경제어시스템 및 기반 시설을 지원하고, 신기술 교육 및 컨설팅 추진으로 젊은 신규 농업인의 유입을 유도하고 노동과 에너지의 최적화로 인한 시설원예분야 경쟁력 적의 생육환경 조성으로 고품질 농산물 안정강화로 농촌의 삶의 질 개선에 기여하고자 하였다. 또한, 모니터링 데이터 축적을 통한 최생산을 도모하였다.

라. 전국 최고품질의 사천단감 및 참다래 생산

● 사천은 전국 4대 단감 주산단지 및 전국 최대의 조생종 주산단지과 키위 집단지배지역으로 이미지를 확보하였으며, 품질 좋은 사천단감 및 키위 생산과 고령화에 대비한 과수원 생력화구조개선을 위해 점적관수, 전정, 과수원 기반정비 등의 기술 투입 시범으로 경쟁력을 향상시켰으며, 자연재해에 대비한 키위 방풍망 설치지원을 지속적으로 실시하고 있다. 특히, 2005년부터 FTA 기금 지방자율사업으로 선정되어 구조조정을 통한 농가별 규모 확대로 전업농 위주의 사업추진과 연합사업단 활성화로 공동선별 출하를 유도하고 적기수확, 출하시기 조절을 위한 지온저장고 보급, 예방 위주의 병해충 방제를 하고 있다.

● 2005년부터 2019년까지 FTA 기금 지방자율사업으로 과원내 작업로 정비 외 9종의 고품질생산시설 현대화사업을 추진하고, 2020년에는 사업비 768백만원을 투입하여 생산기반을 확고히 하였다. 특히, 2017년 대한민국 대표 과일선발대회 참다래(골드) 분야에서 최우수상을 수상하여 우리시 키위의 우수성을 알리는 계기를 마련하였다. 또한, 신선농산물 수출에 주력하여 2017년도에 898톤을 말레이시아, 캐나다, 싱가포르에 수출하였으며, 지속적인 기술지도로 신선농산물 수출과 고품질 과실생산을 확대토록 할 것이다.

10. 전업농 육성현황

● 전업농 육성 현황

구분	연도	계	연도								
			'14	'15	'16	'17	'18	'19	'20	'21	'22
쌀전업농	318농가	325	▽5	▽2	-	1	-	-	▽1	-	

● 경중농업 지원 내역

(단위: 백만원)

사업별	연도																	
	2014년	2015년	2016년	2017년	2018년	2019년	2020년	2021년	2022년	2014년	2015년	2016년	2017년	2018년				
사업별	사업량	사업비	사업량	사업비	사업량	사업비	사업량	사업비	사업량	사업비	사업량	사업비	사업량	사업비				
쌀전업농	1	50	1	565	2	50	2	50	2	6	3	16	3	16	1	25	1	25
병해충 공동방제	2,621	118,408	60	3,900	60	3,736	60	3,397	600	3,317	552	3,258	1,079	3,406	1,230	3,592	1,287	

사업별	연도													
	2014년	2015년	2016년	2017년	2018년	2019년	2020년	2021년	2022년	2014년	2015년	2016년	2017년	2018년
사업별	사업량	사업비	사업량	사업비	사업량	사업비	사업량	사업비	사업량	사업비	사업량	사업비	사업량	사업비

농약안전사용

장비공급	620	21	652	23	575	484	449	18	452	18	452	18	392	18	560	25	538	24
------	-----	----	-----	----	-----	-----	-----	----	-----	----	-----	----	-----	----	-----	----	-----	----

(방제기, 방제복)

● 사업별 성과와 전망

- 쌀 전업농과 농업회사법인 설립 육성사업을 통하여 우리 농업의 경쟁력을 높이고 선도적 농업을 이끌어 갈 전문화·현대화된 농업경영체로의 전환을 앞당겼으며, 농업구조개선 및 규모화 영농으로 쌀 생산비 절감은 물론, 선진 영농기술 보급에 적지 않은 기여를 하였으나, 농촌노동력의 노령화로 인한 전업농 감소로 후계세대 육성이 중점 육성과제이다.

11. 기본형 공익직접지불 사업이란

농가에서 생산한 벼를 시장가격으로 매입하고 방출하는 제도인 공공비축재의 시행으로 쌀값이 하락하게 됨에 따라 정부에서는 쌀 생산 농가의 소득을 보전하고 안정적인 생산을 유도하기 위하여 양정제도를 개편, 쌀소득 등 보전직접지불사업을 '05년부터 시행하게 되었다.

이후 2020년부터 쌀·밭·조건불리직불제가 통합된 기본형 공익직불제가 시행되었다 이 제도는 기존의 쌀 직불제가 쌀 과잉생산과 가격 하락을 유발해 왔기 때문에 모든 작물에 동일한 금액을 지급하고 중·소농의 소득안정 기능을 강화하고자 시행하게 되었다.

이 제도는 소규모 농가에게 일정금액을 지급하는 '소농직불제'와 농지 면적을 기준으로 역진적 단가를 적용하는 '면적직불제'로 구분되며, 소농직불제는 재배면적이 0.1 ~ 0.5ha이하이고 일정 요건을 충족하는 소농이면 면적과 관계없이 120만원을 받을 수 있다. 면적직불제는 논·밭, 구분 없이 동일한 단가를 적용하지만, '농업진흥지역 내의 논·밭', '농업진흥지역 밖의 논', '농업진흥지역 밖의 밭'으로 구분하여 단가 차등적용하고, 규모가 작을수록 높은 단가를 적용하게 된다.

대상농지는 2017년부터 2019년 까지 3년 중 1회 이상 쌀·밭·조건불리직불금을 정당하게 지급 받은 농지로서 농업경영체 등록되어있어야 한다.

● 연도별 직불금 지급내역

연도	대상농가(호)		사업량(ha)		지급액(백만원)		비고
	고정형	변동형	고정형	변동형	고정형	변동형	
2007	8,086	6,673	5,016	4,568	3,444	1,367	• 고정형 지급 단가 - 진흥지역: 746천원/ha - 비진흥지역: 597천원/ha
2008	7,470	-	4,841	-	3,319	-	• '08년 변동형 직불금은 지급하지 않음.
2009	6,288	5,884	4,255.1	3,783.6	2,950	2,776	• '09년 변동형 직불금 지급 기준: 733천원/ha

연도	대상농가(호)		사업량(ha)		지급액(백만원)		비고
	고정형	변동형	고정형	변동형	고정형	변동형	
2010	6,158	5,732	4,270	3,760	2,900	3,546	• '10년 변동형 직불금 지급 기준: 1,285천원/ha
2011	6,068	-	4,234	-	2,899	-	• '11년 변동형 직불금은 지급하지 않음.
2012	5,917	-	4,152	-	2,844	-	• '12년 변동형 직불금은 지급하지 않음.
2013	5,840	-	4,117	-	3,214	-	• '13년 변동형 직불금은 지급하지 않음.
2014	5,763	5,204	4,115	3,476	3,579	925	• '14년 변동형 직불금 지급 기준: 266천원/ha
2015	5,871	5,223	4,096	3,396	3,957	3,395	• '15년 변동형 직불금 지급 기준: 999천원/ha
2016	6,198	5,308	4,102	3,319	3,966	7,004	• '16년 변동형 직불금 지급 기준: 2,110천원/ha
2017	6,237	5,238	4,024	3,152	3,873	2,485	• '17년 변동형 직불금 지급 기준: 788천원/ha
2018	6,406	5,225	3,995	2,926	3,855	499	• '18년 변동형 직불금 지급 기준: 170천원/ha
2019	6,436	5,191	3,927	2,865	3,790	1,051	• '19년 변동형 직불금 지급 기준: 367천원/ha
2020	7,907	-	5,067	-	12,049	-	• 쌀·밭·조건불리직불금 통합으로 인한 변동형 직불금 폐지
2021	7,967	-	4,955	-	11,167	-	• '21년 기본형 공익직불금 지급
2022	7,938	-	4,793	-	10,905	-	• '22년 기본형 공익직불금 지급

12. 농업기계 순회수리 안전교육

농업기계 실수요자와 부녀자 350명을 대상으로 최신 기종 사용조작 및 정비수리 기술교육을 실시하였으며, 농업기계의 보급 증가에 따른 주행용 기계의 안전사용 교육을 강화하며 사고를 미연에 방지하기 위하여 1,000명을 대상으로 농업기계 안전사용 교육을 실시하였다. 또한 2023년에는 농업기계 순회수리는 농기계의 활용이 많은 2월부터 11월까지 실시하고 수리반은 농기계 교환 1명, 수리보조기사 3명이 1조로 운영하고 있으며 46개소의 69개마을에 경운기 외 5기종 648대를 수리정비 함으로서 농기계 이용률 제고로 적기 농작업과 생력재배에 기여하였다.

● 농업기계 순회수리 교육 현황

정비일수	마을수	점검·정비·수리·실적(대)					
		계	경운기	예취기	관리기	분무기	기타
46	69	648	347	127	78	71	25

13. 농업기계임대사업

농업인의 농기계 비용 경감을 위해 2007년 5억, 2009년 10억, 2014년 5억, 2016년 2억, 2017년 8억의 사업비를 투자하여 농기계 보관창고 3동 1,160㎡, 농기계 95종 380대를 보유 2007년 11월부터 농기계 임대사업을 운영하며 2022년에는 1,839농가 2,882일 임대하였고, 농업인의 편의 제공을 위한 전화 신청 및 배달 서비스를 확대 실시하여 농업인들의 큰 호응을 얻고 있으며 농가소득 향상에도 크게 기여하였다.

● 농업기계 보유현황(보유기종 95종 380대)

구분	계	논농사	과수	원예	밭작물	축산	기타
계	380	59	42	21	88	34	136
교육용농업기계	77	7	11	5	16	3	35
임대용농업기계	303	52	31	16	72	31	101

집필자: 유 통 팀 류 재 실
 경영수출팀 곽 영 석
 식량작물팀 하 영 민
 원예특작팀 하 란 주
 농기계팀 최 상 호

제1장 평생학습

1. 평생교육 실현

지역의 평생학습 관련 파트너십 전문 코디네이터 역할을 하며, 평생학습 프로그램 운영의 활성화로 시민들의 접근성을 높이고자 종합정보망을 구축하여 양질의 교육 강좌 및 프로그램을 운영하고 있다.

2. 평생학습진흥 기반 구축

가. 평생교육 체계 구축

평생교육 이미지 확산과 평생학습 기반구축을 위해 1,340백만원의 사업비를 투입하여 2010년 7월 1일에 개관하였으며, 건물면적 1,531㎡의 지상3층 건물에는 사무실, 강의실, 작은도서관, 메이커 스페이스실, 1인 방송 스튜디오, 휴게실 등의 공간으로 활용하고 있다.

나. 지역사회 평생학습 네트워크 구축 및 평생학습 진흥 활성화

평생학습 진흥 활성화를 위하여 사천아카데미를 개최하고, 상·하반기로 나누어 60여 개의 맞춤형 프로그램을 운영하고 있다. 또한 각 분야의 유능한 강사를 발굴하고 지역사회의 다양한 평생학습을 위하여 강사은행제를 운영하고 있다.

비문해 저학력 성인의 삶의 질 향상을 위하여 성인문해교육을 실시하는 단체를 지원하고 있으며, 장애인평생교육시설 프로그램 운영비 및 시설운영비 지원을 통해 장애인 평생교육 진흥에 힘쓰고 있다.

선기일정과 코로나19로 인하여 사천아카데미 미개최, 맞춤형 프로그램 수강인원 축소 등으로 운영에 어려움이 있었으나, ZOOM을 이용한 비대면 강의 개설, 단기테마강좌 운영 등으로 수강생의 생활주기를 고려한 다양한 교육과정을 제공하였다.

● 평생학습센터 맞춤형 프로그램 운영 현황

(2022년)

순번	강좌명	상반기		하반기	
		수강인원	교육시간/기간	수강인원	교육시간/기간
	계	308명		322명	
1	우쿨렐레	14	2시간/16주	15	2시간/16주
2	약초와 생활한방	15	2시간/16주	15	2시간/16주
3	전통민화	15	3시간/16주	15	3시간/16주
4	칼림바	7	2시간/16주	5	2시간/16주
5	미드와 함께하는 영어	15	2시간/16주		미운영
6	사진 기초에서 작품까지	14	2시간/16주	14	2시간/16주
7	캘리그래피	14	2시간/16주	9	2시간/16주
8	포크기타(중급)	15	2시간/16주	13	2시간/16주
9	수채화	14	3시간/16주	15	3시간/16주
10	포크기타(초급)	15	2시간/16주	15	2시간/16주
11	쉽게 배우는 유화	10	3시간/16주	14	3시간/16주
12	기초일본어회화	6	2시간/16주	13	2시간/16주

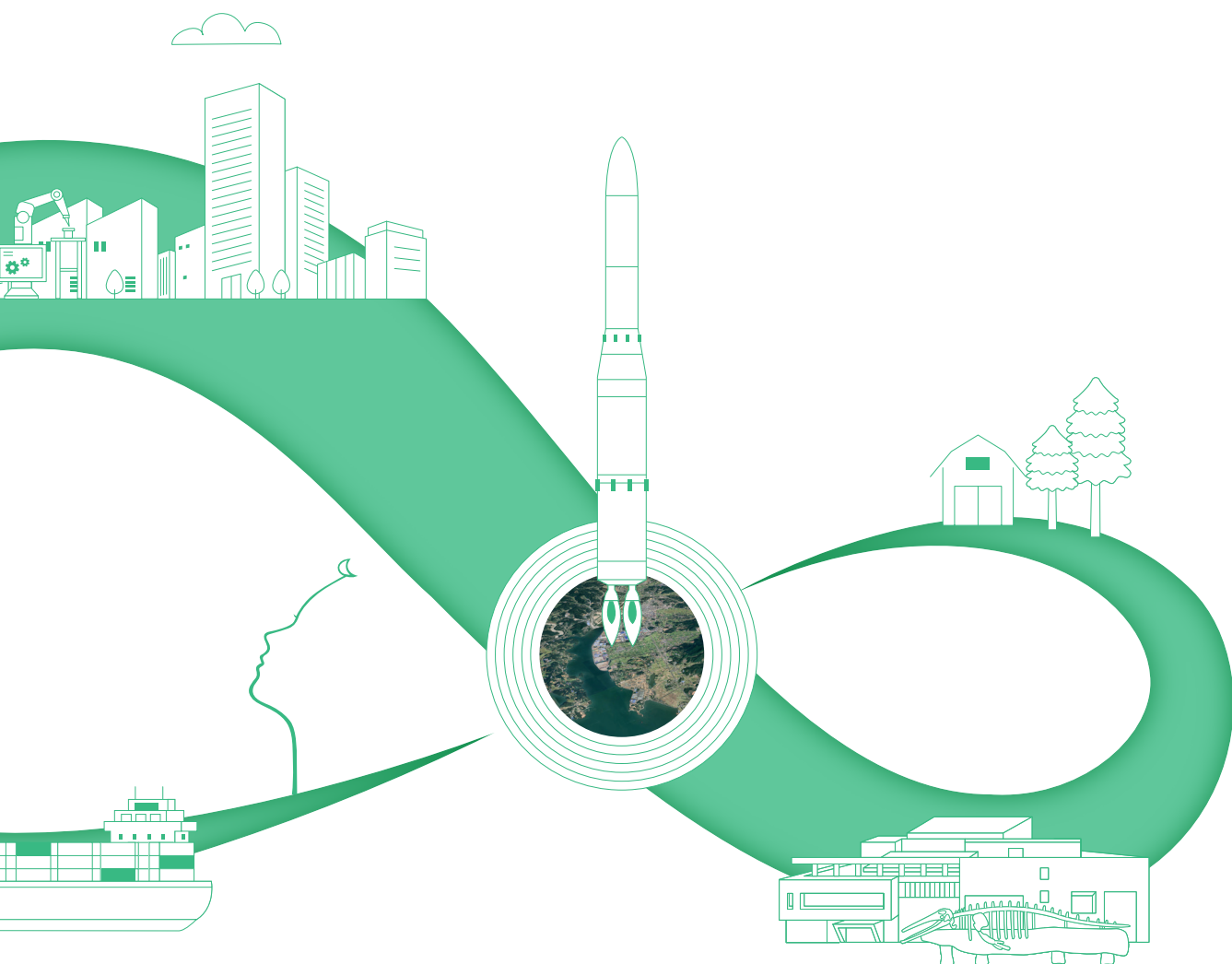

제8부 - 평생학습

- 제1장 평생학습
- 제2장 교육지원
- 제3장 도서관지원

순번	강좌명	상반기		하반기	
		수강인원	교육시간/기간	수강인원	교육시간/기간
13	펜드로잉(여행스케치)	15	2시간/16주	미운영	
14	기초영어회화	11	2시간/16주	15	2시간/16주
15	원어민에게 배우는 영어	12	2시간/16주	15	2시간/16주
16	마크라메(서양매듭)	4	2시간/16주	6	2시간/16주
17	스피치지도사	7	2시간/16주	10	2시간/16주
18	커피바리스타 초급A	15	3시간/16주	15	3시간/16주
19	커피바리스타 초급B	15	3시간/16주	15	3시간/16주
20	동화구연지도사	5	2시간/16주	11	2시간/16주
21	웰다잉 심리상담사	8	2시간/16주	8	2시간/16주
22	드론교육지도사	10	2시간/16주	미운영	
23	캘리그래피지도사	9	2시간/16주	4	2시간/16주
24	치매예방전문강사과정	15	2시간/16주	13	2시간/16주
25	힐링요가	7	1시간/16주	6	1시간/16주
26	독서지도사	8	2시간/16주	10	2시간/16주
27	도전! 유튜브 크리에이터	13	2시간/16주	15	2시간/16주
28	드론 기초와 활용	미운영		6	2시간/16주
29	펜드로잉 A	미운영		15	2시간/16주
30	펜드로잉 B	미운영		15	2시간/16주

3. 학점은행제 교육훈련기관 운영

가. 평생학습권 보장을 위한 학위취득 기회 제공

시민의 평생학습권 보장을 위한 학점은행제 교육훈련기관 운영은 배움의 끈을 이어주는 제도로 학력이 단절된 이들에게 대학의 학위와 동등한 학위취득 기회를 제공하고 있다.

「사천시평생학습센터 학점은행제 교육훈련기관」은 2016년 12월 교육부로부터 출석수업기반 평가인정 학습과정 운영 교육기관으로 승인 받아, 2017년 3월 사회복지학 전공 관련 학습과정 4과목 개강을 시작으로 해마다 신청과목을 늘려 현재까지 33과목 승인 받았다.

평가인정 학습과정 이수를 통한 학점 누적으로 일정 기준 충족하면 교육부장관 명의의 학위취득이 가능하다. 학점은행제는 개인의 학습력을 극대화하여 고등학교 졸업자 또는 동등 이상의 학력을 가진 사람이라면 학사학위 또는 전문학사학위 과정을 진행할 수 있다. 이미 학사 또는 전문학사학위를 소지한 학습자는 새로운 전공분야로 학위를 취득할 수 있도록 타전공 학위과정을 진행할 수 있다. 전문학사, 학사 등의 학위를 가지고 있는 학습자에게는 학점인정을 통해 사회복지사2급, 건강가정사, 평생교육사 등 자격증 취득이 가능한 학습과목을 지속적으로 확보하여 학위취득과 자격증 취득을 할 수 있도록 학습과정을 운영 하고자 한다.

◎ 2022년 학습과정 운영 현황

순번	학습과목	수강등록인원		학점 이수인원		강의기간 및 이수시간
		수강인1학기원	2학기	1학기	2학기	
계		92명	93명	78명	86명	
1	지역사회복지론	4	-	3	-	15주/45시간
2	아동복지론	4	-	3	-	15주/45시간
3	건강가정론	6	-	6	-	15주/45시간
4	사회복지정책론	8	-	8	-	15주/45시간
5	정신건강사회복지론	8	-	6	-	15주/45시간
6	사회복지실천론	7	-	6	-	15주/45시간
7	사회복지역사	6	-	4	-	15주/45시간
8	사회복지조사론	5	4	4	4	15주/45시간
9	노인복지론	6	-	6	-	15주/45시간
10	사회복지행정론	5	-	4	-	15주/45시간
11	가족상담 및 가족치료	8	-	6	-	15주/45시간
12	사회복지현장실습(A,B)	25	20	22	20	15주/45시간
13	사회보장론	-	9	-	8	15주/45시간
14	청소년복지론	-	8	-	8	15주/45시간
15	사회복지법제와실천	-	10	-	10	15주/45시간
16	복지국가론	-	7	-	6	15주/45시간
17	사회복지실천기술론	-	4	-	4	15주/45시간
18	아동상담론	-	5	-	4	15주/45시간
19	인간행동과 사회환경	-	8	-	8	15주/45시간
20	재가복지론	-	6	-	5	15주/45시간
2120	사회복지학개론	-	12	-	9	15주/45시간

집필자: 평생학습팀장 구 추 숙

제2장 교육지원

1. 인재육성장학재단 운영 및 교육지원

가. 인재육성장학금 지급

2008년 8월 1일자로 설립된 (재)사천시 인재육성장학재단은 2022년 12월 현재 약 144억원의 장학기금을 조성하였으며, 올해 267명의 학생에 대하여 2억2천7백만원의 장학금을 지급하여 현재까지 총 5,929명 55억6천1백만원을 지급하였다. 이로 인해 지역 학생의 관내 고등학교 진학률이 매년 증가하고 있다.

우수한 지역 인재의 육성을 위해 교육기관에 대한 경비 지원으로 적극적인 지역인재 육성시책을 펼치고 있으며, 초·중·고등학교 원어민교사제 지원, 항공과학 영재교실 운영 지원, 방과 후 학교 지원, 논·구술 특강비 지원, 진로·진학 설명회, 사천꿈날개 사업 등 총 15개의 사업에 대해 학교교육경비 약 22억원을 지원하고 있으며, 또한 고등학교 무상교육경비 전출금 2억4천만원, 중·고등학생 교복비 5억9천만원을 지원하여 학부모 교육비 경감과 보편적 교육복지 실현을 하고 있다.

서민자녀의 교육격차 해소와 동등한 교육기회 제공을 위하여 초·중·고교생 1,819명에게 서민자녀 교육지원 바우처카드를 제공하여 학습교재 구입, 온라인 수강 등을 지원하고 글로벌 인재 양성을 위한 원어민 원격 화상영어 지원 및 인터넷 수능강의 지원 등 다양한 사업을 통해 학생들에게 좋은 반응을 얻었다.

● 2022년도 인재육성장학금 지급 현황

구분	지급인원	지급액	비고
계	267명	227,040천원	
인문계고교 입학생	177명	177,440천원	
전문계고교 입학생	15명	12,000천원	
예·체능 우수 학생	16명	7,100천원	
관외대학교 입학생	14명	8,000천원	
성적향상	45명	22,500천원	

집필자: 교육지원팀장 한 진 숙

제3장 도서관지원

1. 도서관 운영·지원

가. 사천시어린이도서관 운영

사천시어린이도서관은 사남초등학교 복합화(BTL)사업으로 건립되어 2011년 4월 개관, 민간위탁 운영해오던 것을 2019년 2월에 시 직영으로 전환하면서 기존 영어도서관에서 한글도서를 확충하여 이용자 확대 및 공공도서관으로서의 역할 정립을 도모하였다. 현재 다양한 책과 폭넓은 독서문화프로그램을 통해 꿈을 키워나가는 지역중심 독서문화공간으로 자리매김하고 있다.

● 어린이도서관 시설 및 운영 현황(2022년 기준)

위치	규모	주요 시설 등	운영
사천시 사남면 조동길 49-30	• 부지 15,629㎡ • 건물 904.52㎡ (지상2층)	• 한글·영어·유아자료실, DVD실, 멀티미디어실, 시청각실, 강의실, 북카페 등 • 장서 수: 40,853권 • 회원 수: 2,559명	월요일, 법정공휴일 휴무

● 어린이도서관 프로그램 운영 현황(2022년 기준)

구분	기간	대상	수강인원	비고
계			1,152명	
독서문화프로그램	3월~11월	어린이	126명	상·하반기
영어특화프로그램	1월~12월	어린이	248명	분기별
방학특강 및 도서교실	1월, 8월	초등학생	125명	
도서관에서 만나는 어린이 인문학	1월~12월	초등학생	258명	월1회
문화가 있는 날	1월~12월	초등학생	141명	월1회
어린이 독서동아리	3월~12월	초등학생	8명	월2회
도담도담 책읽기 사업	4월~7월	초등학생	13명	
북스타트 책꾸러미 배부	5월~12월	2019년~2022년생 유아	155명	
도서관에서 온 보물상자	6월	어린이	22명	
한글 손편지 공모전	7월~8월	초등학생	17명	
슬기로운 과학나눔 배움터	8월~9월	초등학생	15명	공모사업
도서관과 함께하는 별밤산책	10월	초등학생	24명	공모사업

2. 작은도서관 지원

생활 속 작은도서관은 시민들의 지식정보 접근성을 높이고 생활 친화적 독서문화 콘텐츠 조성으로 정서함양은 물론 언제나 책과 함께할 수 있는 지역 독서환경을 조성하고 있다.

연번	도서관명칭	위치	개관일	운영 위원장	도서 관장	도서관규모		
						건물 면적(m ²)	열람석 (석)	도서수 (권)
계	26개관							
1	사천어린이	사천읍 사천읍성로 25, 3층	'15. 10. 28.	조용원	최상화	93	40	2,500
2	이안애	사천읍 원광이안애 [㉠] 노인정 2층	'14. 4. 4.	김병찬	한덕희	65	20	5,199
3	평생학습센터	사천읍 평생학습센터 내	'10. 7. 1.	시 직영		58.9	10	6,040
4	책마루	정동면 삼성 [㉠] 복지관 2층	'10. 10. 29.	임은화	박남희	157	20	10,099
5	송보	정동면 송보A [㉠] 관리동 3층	'05. 3. 22.	조수진	김현숙	264	30	9,317
6	훼미리	정동면 한보훼미리 [㉠] 내	'06. 10. 27.	김연화	이은정	54	16	7,214
7	꿈크루	사남면 엘크루 [㉠] 관리동내	'13. 12. 19.	김순자	박경란	145	20	8,467
8	리가	사남면 리가 [㉠] 관리동 3층	'12. 2. 7.	조원자	김경훈	158	12	9,209
9	진사주공	사남면 진사주공 [㉠] 106동 내	'07. 5. 9.	김지선	명수미	60	12	7,000
10	책놀이터	사남면 대우푸르지오 [㉠] 관리동 2층	'09. 7. 21.	강석모	이복희	135	20	11,585
11	늘푸른	사남면 한주빌라트 [㉠] 관리동 2층	'08. 6. 20.	전윤희	이정경	66	15	10,207
12	근로자복지회관	사남면 근로자복지회관 1층	'20. 2. 3.	시 직영		177	32	1,408
13	꿈	용현면 덕산아내 [㉠] 관리동	'18. 10. 2.	방희정	조현숙	145	20	2,053
14	동강아뜨리에	용현면 동강아뜨리에 [㉠] 관리동 2층	'08. 12. 31.	변근준	김예술	60	16	9,593
15	용현휴먼시아	용현면 휴먼시아 [㉠] , 관리동	'21. 1. 28.	-	이석	51.62	10	2,639
16	무지개	곤양면 곤양로 144, 2층	'09. 11. 10.	최다홍	-	87	24	5,849
17	꿈나무	곤명면 완사3길 4	'07. 5. 25.	김길효	이석제	58	15	4,604
18	별주부	서포면 서포복지회관 2층	'18. 12. 18.	이지현	김희인	146	22	3,023
19	큰꿈	동서동 대룡 [㉠] 상가1층	'13. 12. 6.	강미숙	전성수	132	57	4,000
20	삼한노인대학	선구동 새동네1길 72	'08. 9. 4.	김인조	송영안	158	20	6,944
21	삼천포예미지	동서금동 삼천포예미지 [㉠] 내	'20. 09. 23.	이미정	-	40	14	2,073
22	내아라	벌용동 용강주공2차 [㉠] 관리동 내	'21. 12. 2.	채혜정	김희주	50	15	2,397
23	느티나무	벌용동 용강주공 [㉠] 관리동 2층	'11. 10. 14.	서진숙	여명순	79	24	6,279
24	현대	벌용동 용강현대 [㉠] 관리동 2층	'13. 1. 29.	김철민	박현선	89	18	3,558
25	청소년수련관	벌용동 청소년문화센터 3층	'12. 3. 12.	청소년육성재단 위탁		242	72	12,370
26	동산	향촌동 남일로 104-1	'96. 3. 4.	홍영미	윤성대	221	20	21,500

집필자: 도서관지원팀장 강 윤 남

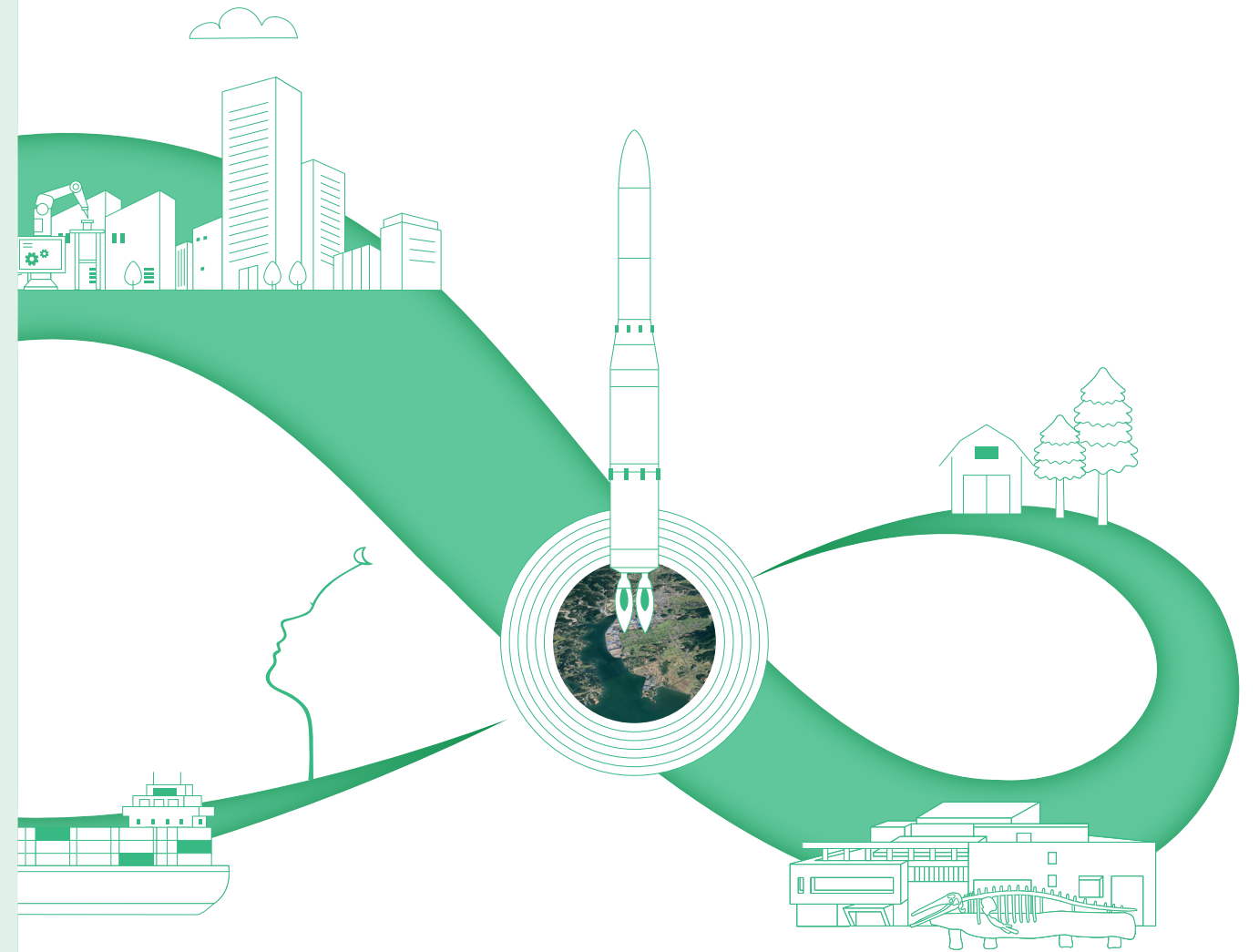

제9부 - 환경사업

- 제1장 청소관리
- 제2장 청소시설
- 제3장 폐기물관리

제1장 청소관리

매년 청소행정의 가장 큰 문제는 생활폐기물 분리배출 미흡이었으나 2022년 생활폐기물 분리배출 도우미 사업을 운영하면서 현장에서 시민들에게 직접 분리배출 방법을 안내하고 중요성을 강조한 결과 시민 의식 제고 및 분리배출 정착화에 기여하였다. 그러나 일부 원룸, 상가 밀집 지역의 경우 여전히 분리배출이 정상적으로 이루어지지 않아 2023년에는 생활폐기물 무단투기 전담인력 추가 운영을 통하여 생활 속에서 분리배출이 정착될 수 있도록 행정력을 집중할 계획이다.

한편, 중대재해처벌법의 시행 및 안전의식 고취에 따라 폐기물 수거·선별 작업 등에서 안전기준을 철저히 준수하기 위해 안전 장비 추가 지급, 작업자의 안전 교육 실시 및 작업장 현장 점검 등이 예년과 달리 크게 강화되었던 한 해였다.

1. 생활쓰레기 처리

가. 쓰레기 발생 및 처리

(단위: 톤/일)

구분	발생량	처리내용				비고
		매립	소각	재활용	기타	
계	124	43	55	3	23	

나. 쓰레기 수거 인력 및 장비

구분	계	인력(명)		장비(대)			
		미화원		차량	손수레	중기	이륜차
		운전	청소				
계	83	25	58	45	1	6	7
청소	46	15	31	26	1	-	5
매립장	7	-	7	7	-	6	2
대행업체	38	15	23	14	-	-	-

다. 쓰레기 수거체계

구분	배출방법	수거주기	수거차량	수거인원
계			29대	66명
생활쓰레기	중량제봉투	매일 (공휴일제외)	12	36
음식물쓰레기	단독주택	전용봉투	매일 (지역별격일)	5
	공동주택 음식점	전용용기		
재활용품	뭉거나 투명한 비닐 사용	주1회 이상	7	12
대형폐기물	읍면동행정복지센터, 앱(여기로) 또는 홈페이지 신고	신고 익일	5	10

라. 재활용품 수거요일

구분	사천시 직영 수거지역	청소 대행업체 수거지역
월	사천읍(중앙시장, 수석리 상업지역, 외곽 자연마을), 서포면	
화	정동면, 동서동(1~21통)	벌용동(아파트 지역)
수거요일	수	곤양면, 곤명면, 동서동(25~35통 <대방, 실안, 늑도, 초양>)
	목	사천읍(중심지역), 선구동(1~16통)
금	사천읍(사주리 일원), 축동면, 선구동(17~23통 <좌룡, 동림, 좌삼, 새고개>) 용궁수산물시장, 중앙시장	사남면, 벌용동(아파트 지역 제외)
수거품목	종이류, 병류, 고철류, 플라스틱류, 비닐류, 기타	
배출장소, 시간	배출자 문전배출, 수거전날 저녁부터 다음날 06시까지	

2. 쓰레기 종량제

가. 추진현황

생활쓰레기 감량화를 촉진하기 위한 배출원인자부담원칙인 쓰레기 종량제를 꾸준히 추진하여 2022년 2,563백만원의 종량제 봉투판매 수입으로 청소행정 재정자립도 향상에 기여하였으며, 1회용 비닐봉투 등 재활용품 품목을 확대 지정하여 재활용품 배출량이 크게 늘어난 반면 생활 쓰레기는 대폭 줄어들어 쓰레기 처리비용 절감은 물론 소각량 감소로 대기오염 저감과 매립량을 최소화하여 막대한 예산과 인근주민 반대로 조성이 쉽지 않은 쓰레기매립장 사용기간을 연장하는 효과를 가져왔다.

나. 쓰레기 종량제봉투 판매가격

구분	일반쓰레기수거용		음식물쓰레기 수거용	
	규격(ℓ)	가격(원)	규격(ℓ)	가격(원)
종류	5	130	3	80
			5	130
	10	250	10	250
			20	500
	20	500	5(납부필증)	130
			20(납부필증)	500
색상	50	1,200	60(납부필증)	1,450
			120(납부필증)	2,910
폐기물 포대	백색		분홍색	
	50	1,440	녹색	

3. 생활쓰레기 분리배출 추진

가. 쓰레기 분리배출 정착

일반쓰레기, 음식물쓰레기, 재활용품, 대형폐기물, 공사장생활폐기물 등 쓰레기 종류별 분리배출을 추진하여 자원 재활용 증대를 가져 왔으며, 쓰레기 종량제에 대한 자발적인 실천의식으로 종량제봉투 사용이 생활화되었고, 쓰레기 분리배출 및 쓰레기 불법투기 사전예방을 위하여 홍보물 제작 배포, 불법투기 단속용 CCTV설치 등 주민홍보에 주력하여 생활쓰레기 분리배출이 정착될 수 있도록 노력하였다.

나. 쓰레기 불법투기 행위 과태료 부과

쓰레기 종량제봉투 미사용, 무단·불법투기, 불법소각 등 2022년 총 124건의 위반행위에 대하여 폐기물관리법 등에 의거 34,400천 원의 과태료를 부과함으로써 쓰레기 불법투기 및 불법소각을 근절코자 노력하였다.

다. 청소 기동순찰반 운영

청소 차량이 수거하고 난 이후 뒤늦게 배출된 생활 쓰레기로 인해 도시 거리 환경이 지저분해지는 것을 사전 예방하기 위하여 청소권역별로 청소 기동순찰반 2개 반 6명을 매일 운영하여 신속한 쓰레기 처리로 청소 민원을 해소하는 등 시민과 관광객들에게 깨끗한 도시 이미지를 제공하였다.

집필자: 청소팀장 강 영 태

제2장 청소시설

우리시에서 발생하는 생활폐기물을 생활폐기물매립시설 및 소각시설, 음식물류폐기물처리시설, 재활용품선별시설에서 안정적으로 처리하고, 향후 생활폐기물 배출량 증가를 대비하여 폐기물처리시설 확충 등 자원순환 사회기반 조성에 힘쓰고 있다.

1. 사등 생활쓰레기 위생매립장 설치 운영

가. 사업개요

- 위치: 사천시 환경길 57(사등동)
- 사업규모: 72,774㎡
- 매립용량: 1,040,000㎥
- 총사업비: 23,386백만원(1단계 17,333, 2-1단계 3,053, 2-2단계 3,000)
- 사업기간: 1998. 12. ~ 2002. 02.(1단계), 2008. 01. ~ 2009. 06.(2-1단계), 2018. 06. ~ 2019. 05.(2-2단계)
- 설계·시공자
 - <1단계>
 - 설계자: (주)진화엔지니어링
 - 시공자: 동광건설(주), 케이디(주)
 - 감리자: (주)진화엔지니어링
 - <2-1단계>
 - 설계자: (주)범한엔지니어링
 - 시공자: 기성종합건설(주)
 - <2-2단계>
 - 설계자: (주)경화엔지니어링
 - 시공자: 부흥건설(주)

나. 공사현황

- 착공: 1998. 12. 31.(1단계), 2008. 09. 02.(2-1단계), 2018. 06. 25.(2-2단계)
- 준공: 2002. 02. 22.(1단계), 2009. 05. 31.(2-1단계), 2019. 05. 10.(2-2단계)
- 폐기물처리시설 설치검사(환경관리공단): 2002. 03. 21.
- 매립장 사용개시 승인(경상남도): 2002. 04. 02.(1단계), 2009. 10. 20.(2-1단계), 2019. 06. 25.(2-2단계)
- 매립개시일: 2002. 04. 03.(1단계), 2009. 10. 21.(2-1단계), 2019. 06. 26.(2-2단계)

다. 운영현황

- 1일 매립량: 43톤(2022년 기준)
- 운영인력: 3명(청원경찰 1명, 환경미화원 2명)
- 보유장비: 중장비 3대(굴삭기 2대, 덤프 1대)

2. 사천시 자원회수센터 설치 운영

가. 사업개요

- 위치: 사천시 환경길 71(사등동)
- 소각로: 2,000kg/hr(1일 24시간 가동)

- 소각동: 1동(연면적: 2,911㎡)
- 소각형식: 스토카식(상향이동식)
- 사업기간: 2010. 8. ~ 2012. 4.
- 총사업비: 19,768백만원(재정지원금 9,610, 민간투자 10,158)
- 투자방식: 민간투자사업(BTO)

나. 공사현황

- 민간투자사업 방침 결정: 2007. 1. 2.
 - 시행자: 사천그린(주)
 - 시공자:(주) 벽산엔지니어링
- 실시협약 체결(사업시행자 지정): 2009. 9. 10.
- 실시계획승인(고시): 2010. 7. 30.
- 공사착공: 2010. 8. 9.
- 공사준공: 2012. 4. 8
- 사용 개시일: 2012. 4. 9

다. 운영현황

- 1일 처리량: 48톤/일(생활폐기물 40톤, 하수슬러지 8톤)
- 운영방법: 민간위탁
 - 위탁사: 사천그린(주)
 - 위탁기간: 2012. 4. 9. ~ 2027. 4. 8.(15년간)

3. 음식물 바이오가스화시설 설치 운영

가. 음식물류폐기물 바이오가스화사업

- 위치: 사천시 환경길 55 일원
- 용량: 전처리시설 40톤/일, 혐기성 소화조 2,010㎡ 1기
- 처리방식: 혐기성 소화방식(하수연계처리)
- 총사업비: 9,802백만원(국비 2,940, 도비 1,961, 시비 4,901)

나. 공사현황

- 2020. 03. : 전처리시설(40톤/일) 공사 착공
- 2020. 12. : 전처리시설(40톤/일) 공사 준공
- 2021. 03. : 혐기성소화조(2,010㎡) 공사 착공
- 2022. 12. : 혐기성소화조(2,010㎡) 공사 준공

다. 운영현황

- 1일 처리량: 25톤/일(2022년 기준)
- 운영방법: 관리대행
 - 위탁사: 사천시 시설관리공단
 - 위탁기간: 2021. 1. 1. ~ 2025. 12. 31.(5년간)

4. 공공 재활용 선별시설 설치 운영

가. 사업개요

- 위치: 사천시 환경길 57(사등동)
- 용량: 15톤/일
- 총사업비: 1,780백만원(국비534, 시비1,246)
- 시설규모: 1,464.77㎡(선별동 외 3동)

나. 공사현황

- 착공: 2005. 4. 6.
- 준공: 2007. 7. 24.
- 사용개시일: 2007. 7. 24.

다. 운영현황

- 1일 처리량: 5톤/일(2022년 기준)
- 운영방법: 시 직영
- 선별대상: 종이류 외 13품목

집필자: 청소시설팀장 신 경 민

제3장 폐기물관리

폐기물은 발생원 및 발생량 등에 따라 생활폐기물과 건설폐기물, 사업장 및 지정 폐기물로 나눌 수 있다. 최근 통계 자료에 의하면 매년 증가하던 생활폐기물과 사업장폐기물 발생량이 자원순환정책 시행으로 소폭 감소하고 있지만, 국제정세와 팬데믹으로 인해 폐기물의 재활용처리가 원활하지 못하여 불법 적재하거나 투기하는 사례가 빈번히 발생했다.

우리는 도시재생사업 등 각종 건설공사 증가로 인해 건설폐기물 발생량이 늘고, 항공 산업단지 조성으로 사업장폐기물이 지속적으로 증가할 것이 예측됨에 따라 관리감독을 강화하여 불법처리를 사전에 예방하고, 지속적인 발생량 감소를 위해 재활용률을 높이는 시책에 힘써야 할 것이다.

1. 폐기물 배출 및 처리업체 지도점검

폐기물 처리업체는 반기에 1회 이상, 의료 및 지정, 건설 등 사업장폐기물 배출업체는 연간 1회 이상 지도점검을 계획하고 있으며, 체계적이고 효율적인 지도점검을 위하여 환경오염물질 배출시설 등에 관한 통합지도·점검 지침에 따라 사업장 등급별로 차등 단속을 하고 있다. 2022년도 점검 결과 총 37개소를 적발하여 고발(15건) 및 과태료(21건) 부과 등으로 조치하였다.

● 사업장 폐기물 관련 업체현황

(2022. 12. 31. 현재, 단위: 개소)

소계	폐기물 처리업체						폐기물 배출업체				
	건설폐기물			일반 폐기물			소계	지정	의료	일반	잔류성
	중간 처리	수집 운반	처분업	재활용	수집 운반업	처리 신고					
79	4	5	1	21	32	16	865	34	186	196	449

2. 체계적인 사업장폐기물 관리

사업장폐기물은 배출·운반 또는 처리할 때마다 폐기물의 인계·인수에 관한 내용을 폐기물 전자정보처리프로그램인 올바로시스템에 입력함으로써 폐기물의 배출에서부터 운반·최종처리까지의 전 과정을 인터넷을 통해 실시간 확인할 수 있다. 이를 통해 폐기물처리의 투명성과 신뢰성 확보와 사업장폐기물의 발생억제, 재활용, 적정처리까지 폐기물처리의 전체과정을 시스템으로 확인토록 하여 체계적으로 관리하고 있다.

3. 폐석면(슬레이트) 및 하천·하구쓰레기 관리

농어촌지역 주택 슬레이트 노후화로 폐석면(폐슬레이트) 처리신고가 급증하고 있으며, 2013년부터 매년 슬레이트처리 지원사업을 시행하여 슬레이트 처리비를 지원(2022년 사업비 1,124백만 원, 사업량 302가구) 함으로써 주민 부담 경감과 쾌적한 주거환경 조성에 최선을 다하고 있으며, 축동면 가화천 및 사천만 연안의 하천·하구쓰레기 정화사업(2022년 수거량 512톤)을 실시하여 수질오염 예방과 수생태계 보전에 힘쓰고 있다

집필자: 폐기물관리팀장 류 일 소



제10부 - 상하수도사업

- 제1장 운영지원
- 제2장 수도시설

- 제3장 하수관리
- 제4장 하수시설

제1장 운영지원

1. 상수도분야

우리시는 1929년 6월 27일 곤명면 추천리 47번지에 수원지를 설치하고, 1930년 곤양면 성내리 162-2번지에 80㎥ 급의 배수지를 설치하면서 최초로 주민들에게 상수도 급수를 시작하였다. 이후 사천읍 지역에 장티푸스가 발생하여 인명 피해가 많아 이태진 면장의 건의로 1936년 1월 20일 사업비 43,000원으로 공사를 착수해 1937년 7월 수원지 1지(사남면 구룡리 6,030㎥)와 송배수관 7.3km를 매설하는 공사가 준공되면서 사천읍 지역 생활용수 공급이 시작된 것이다.

동 지역은 1932년 5월 삼천포천 하천수를 취수하여 일일 생산능력 1,300㎥ 규모의 동림 정수장에서 정수를 해 급수를 시작하였다. 이후, 1959년에 완공한 와룡저수지를 주된 식수원으로 사용하였으나 급수인구 증가와 생활수준 향상으로 1981년에 남강댐을 상수원으로 한 진양호 취수장을 건설해 급수를 해 왔다.

한국수자원공사는 남강댐계통 광역상수도사업을 1989년 I 단계 1차, 1996년에 I 단계 2차 사업을 완료하였고, 이에 따라 우리시는 광역상수도를 확대공급 받게 되었으며, 나아가 서부경남지역 7개 시·군(사천시, 거제시, 통영시, 진주시, 고성군, 하동군, 남해군)의 장래 용수 수요 증가에 대비해 1996년도 II 단계 사업을 착수하여 2005년 5월에 준공하였다.

한편, 우리시는 노후화된 상수도시설 개선을 위해 물 관리 전문기관인 한국수자원공사와 사천시 지방상수도 운영 효율화사업을 추진하게 되었다. 2004. 5. 25. 기본협약을 체결하고 2004년 6월 상수도 시설 전반에 대한 사업진단 및 위탁관리 사업계획을 수립하도록 하였고, 같은 해 12월 사업계획서를 제출받고 설명회를 개최하였다. 이후, 위탁운영을 위해 2005. 3월 시정조정위원회 심의 의결과 2005. 6월 한국자치경영평가원의 위탁운영 타당성 용역을 거쳤다. 한국자치경영평가원은 위탁운영이 타당한 것으로 용역결과를 제출함에 따라 2005. 6. 29일 시 의회 위탁운영 동의안이 가결되어 위탁운영이 가능하게 되었다.

우리시와 한국수자원공사는 2005. 7. 26일 지방상수도운영 효율화사업 실시협약 조인식을 을 체결하는 성과를 거두었고, 2005. 12. 1일 한국수자원공사 사천수도서비스센터를 개소하면서 위탁운영을 시작하였다. 위탁운영기간은 30년(2005 ~ 2034년)이지만, 위탁운영 초기 10년간 노후관 교체에 사업비를 집중해 유수율을 크게 향상시키면서 상수도공기업 재정 건전화에 기여하였고, 이를 통해 시민 서비스 질도 대폭 개선되었다.

2. 하수도분야

우리시는 도농 통합 전인 1994년 삼천포 하수종말처리장 건설을 위한 조직을 신설하고, (구)삼천포 농업기술센터 부지에 사무실을 설치하여 하수처리장 건설과 관련된 업무를 시작하였다. 이후, 1995년 구 삼천포시와 사천군의 통합이후, 2003년 6월 사천읍하수종말처리장을 준공하여 현 위치에 사무실을 이전하였다.

2004년 7월 하수도 공기업 특별회계를 설치하고, 하수행정담당외 3개 담당이 하수종말처리장 건설 및 운영, 하수관거 설치 및 유지관리, 마을하수도 설치사업 및 운영 등 하수와 관련된 제반 업무를 추진하다가 2015년 1월 2일 상하수도사업소로 개편되었다. 이후, 2016년 7월 1일 하수도사업소로 조직이 축소되었다가 2020년 1월 2일 또다시 상하수도사업소로 조직이 확대 개편되었다.

삼천포공공하수처리시설은 처리능력 43,000㎥/일 규모의 표준 활성슬러지 공법의 하수처리시설로 67,672백만원의 총 사업비가 투자되었고, 2000년 2월 준공을 하였다. 이후, 2009년 3월 하수 고도처리를 위해 사업비 19,825 백만원으로 표준활성슬러지법에서 생물학적 질소, 인 제거(DNR)공법으로 시설을 개량하여 2차 공사를 준공하였다. 또한 보다 안정적인 하수처리를 위해 2012년부터 2017년 7월까지 사업비 16,549백만원을 투자해 DNR공법을 DNR+A2O공법으로 개량하였고, 2014년부터 2018년 2월까지 총사업비 4,681백만원을 투자해 하수슬러지 처리(건조)시설을 설치하였다.

삼천포공공하수처리시설은 원활한 운영을 위해 준공과 동시에 시공사인 (주)한양에 민간위탁을 시작해 환경시설관리

주식회사를 거쳐 2020년 1월 1일부터는 사천시시설관리공단이 단순위탁관리대행을 하고 있다.

사천공공하수처리시설은 처리능력 18,000㎥/일 규모의 DNR 공법 하수처리시설로 45,915백만원의 총 사업비가 투자되었고, 2000년 3월에 공사를 착공해 2003년 6월 준공하였다. 현재는 총사업비 26,713백만원 규모(시설용량 10,000㎥/일 KSMBR 공법)의 증설사업을 추진하여 2023년 1월 준공예정이고, 같은 부지 내 설치된 분뇨전처리시설은 하수와 연계처리를 하고 있다.

곤양공공하수처리시설은 1,700㎥/일, 서포공공하수처리시설은 서포 700㎥/일 규모의 처리시설이고, 이들 처리시설 설치를 위해 30,821백만원의 사업비가 투자되었다. 이들 처리시설은 2003년 말 공사를 착공하여 2006년 말에 준공하였으며, 간헐포기 접촉산화 처리방식으로 운영되고 있다.

용현공공하수처리시설은 3,000㎥/일 규모의 BSTS-II 공법 하수처리시설로 22,000백만원의 총사업비가 투자되었고, 2006년 8월에 공사를 착공해 2010년 10월 준공하였다. 그 밖에 소규모 공공하수처리시설은 현재 27개소를 운영하고 있으며, 원전 하수도는 설치 중에 있다.

가축분뇨공공처리시설은 40kl/일 규모의 처리시설로 5,700백만원의 사업비가 투입되었고, 2004년 착공하여 2009년 10월에 준공되었으며, 환경시설관리주식회사에서 민간위탁 운영하다가 2020년 1월 1일부터 사천시시설관리공단이 위탁관리 대행을 하고 있다.

상하수도사업소는 각종 공공처리시설의 효율적인 운영을 위해 사천시시설관리공단에 단순관리 대행을 위탁하였고, 철저한 수질관리로 수질오염 예방 및 농어촌 생활환경개선을 위해 최선의 노력을 다하고 있다.

3. 지하수 분야

지하수는 식수나 청소 등의 생활용 이외에도 논, 밭의 농업용, 공장시설내 공업용 등으로 많이 이용되고 있으며 우리시에는 총 3,300공의 지하수가 있다. 지하수를 개발 이용하는 사람은 안전하고 깨끗한 지하수 사용을 위해 정기적(2~3년)으로 수질검사를 받아야 한다.

(2022. 12월 말 기준, 단위: 공)

시군명	용도별							시설별		
	계	생활용			농업용	공업용	기타	계	허가시설	신고시설
		소계	음용	비음용						
사천시	3,285	1,230	291	939	1,961	94	0	3,285	59	3,226

집필자: 운영지원팀장 조 용 기

제2장 수도시설

상수도 일반현황은 아래와 같으며, 상수도 공급은 남강댐 계통 광역상수도를 통해 대부분 공급을 하고 있고, 또한 진양호에서 취수한 원수를 곤명정수장에서 정수하여 곤명면과 곤양면 일부 가정에 급수를 하고 있다.

상수도사업 추진현황은 다음과 같으며, 상수도사업 장기계획을 통해 2019년부터는 보급률 100%를 목표로 점진적으로 시설확장 사업과 시설개량 사업을 추진하고 있으며, 이를 통해 질 좋은 맑은 물 공급에 최선을 다 할 계획이다.

1. 상수도 연혁

- 1930년 곤양면 일반상수도 공급
- 1932년 삼천포읍 일반상수도 공급
- 1936년 사천읍 일반상수도 공급, 구룡수원지 축조
- 1959년 와룡저수지 축조
- 1964년 동지역 일반상수도 공급
- 1976년 사등 일반상수도 공급
- 1981년 진양호 취수장 설치
- 1981년 용강정수장 설치
- 1982년 곤명면 일반상수도 공급
- 1988년 곤양면, 사천읍 광역상수도 공급
- 1989년 사남면, 서포면 광역상수도 공급
- 1990년 용현면 광역상수도 공급
- 1992년 진양호 취수장 이설
- 1996년 신수도, 곤양 중항, 서포 비토, 축동면 새길평 광역상수도 공급
- 1997년 사천일반산업단지, 축동면 구호 광역상수도 공급
- 1998년 축동면 광역상수도 공급, 곤명면 지방상수도 확장 공급
- 1999년 사주 일반상수도 폐지, 광역상수도 공급
- 2000년 사등 일반상수도 폐지, 광역상수도 공급
- 2001년 사천읍 신배수지 건설
- 2002년 곤양면 우티 배수지 건설
- 2003년 늑도, 초양도 배수지 건설
- 2004년 도서지역 광역상수도 공급(늑도, 초양도, 신도, 마도, 저도)
사천읍 신배수지 가동, 곤양면 우티배수지 가동
- 2005년 곤양면 동천배수지 가동
동천, 묵실, 사천고속도로휴게소 광역상수도 공급, 용강정수장 가동중지
- 2006년 용현면 구월 배수지 조성(V=10,000m³)
- 2007년 사남농공단지 및 남양동 일원(대포, 신포, 대례) 광역상수도 공급
- 2008년 사천읍 장전마을외 3개지구 배수구역 확장사업
- 2009년 동부지구 급수구역외 4개지구 급수구역 확장사업
- 2010년 동부지구 급수구역외 4개지구 급수구역 확장사업
- 2011년 곤양가화지구의 3개지구 배수구역 확장사업
서부지구 급수구역외 3개지구 급수구역 확장사업, 용강상수원 보호구역 해제,
용강정수장 시설폐지인가(환경부)
- 2012년 사남면 우천, 축동 신촌지구 배수구역 확장사업

- 서포 금진, 다리목골 외 급수구역 확장사업
- 2013년 용현 신복, 사천읍 장전지구 급수구역 확장사업
- 2014년 곤명면 삼정지구 등 배수구역 확장사업
곤양면 상평지구 등 급수구역 확장사업
- 2015년 수도사업소, 하수도사업소 통합 상하수도사업소 직제개편(6담당)
정동면 감곡지역외 3개지구 배수구역 확장사업
동부지역 급수구역외 2개지구 급수구역 확장사업
- 2016년 건설과와 수도행정담당, 수도시설담당 통합하여 건설수도과로 직제개편
홍사일반산업단지 배수지설치
곤명성방, 용산, 은사지구 급수구역 확장사업, 용강정수장 철거, 구호농공단지 용수공급
- 2017년 종포일반산업단지 용수공급
- 2018년 사남지구, 곤양지구(무고, 상정), 향촌동 구실마을 배수구역 확장사업
- 2019년 정동, 곤양, 곤명지구 농어촌생활용수 개발사업 등
- 2020년 건설수도와 수도행정 및 수도시설팀, 하수도사업소 통합 상하수도사업소 직제
개편(4담당)
- 2021년 용치지구 농어촌생활용수 개발사업, 와룡마을 배수구역 확장사업 등
- 2022년 서포지구 비상공급망 구축사업, 용현~서포 비상공급망 구축사업 및 축동지역 상수도 확장사업

2. 지방상수도운영 효율화사업 추진

수돗물 수급의 안정성을 확보하고 경제적인 상수도 경영 및 고객서비스의 획기적 개선을 위하여 물 전문기관인 한국수자원공사에 위탁하여 지방상수도운영효율화사업 추진

가. 유수율 제고: 2005년 39.6% → 2022년 81.4%(증41.8%)

- 상수도 관망의 블록시스템 구축, 상수도 관망에 IT 기술을 접목한 유량, 수압의 원격 감시, 제어시스템 구현, 노후관 및 계량기 교체 등으로 유수율 제고

나. 고객 만족도 제고: 2021년 81.4점(증3.8점) → 2022년 80.4점(감1점)

- 자동이체 은행을 전 금융기관으로 확대시행 및 인터넷뱅킹, 가상계좌납부, 카드납부 등을 시행하여 수도요금 납부 편리성을 도모하였고, E-mail고지서, 스마트폰 수도요금조회 어플리케이션 개설 등 고객의 정보접근성을 강화하였다. 또한 IT 기반의 실시간 고객 VOC관리를 통한 고객 불편 최소화를 실현하고, Xroshot 음성메시지를 통한 실시간 단수정보 제공, 수돗물 품질확인제, 공사 지역 사전 설명회 등 Before Service 제도 시행으로 고객서비스를 향상시키면서 연평균 15,954건의 민원을 신속히 처리

다. 경남서부권 지방상수도 통합운영개시: 2010. 9. 1.

- 경남서부권 4개 지자체(사천시, 거제시, 통영시, 고성군) 지방상수도 통합운영을 통하여 개별 지자체간 중복 투자와 지역간 서비스 및 요금 격차 등의 문제점을 극복하고 경영효율 극대화를 도모

3. 급수현황(추이)

연도	구분	총인구 (인)	급수인구 (인)	1일1인급수량 (ℓ)	보급율 (%)
2001		119,555	95,450	385	80.7
2002		117,427	96,512	385	84.1
2003		114,556	98,700	385	84.3
2004		113,217	96,521	495	84.9
2005		111,630	96,127	532	86.6
2006		113,232	96,659	532	87.0
2007		113,716	98,511	451	89.8
2008		114,482	102,125	413	91.3
2009		114,554	104,567	384	92.4
2010		116,223	105,955	384	92.8
2011		116,688	107,815	362	93.5
2012		117,968	109,104	366	93.6
2013		119,722	110,384	376	93.8
2014		119,639	112,299	372	94.3
2015		118,566	112,829	303	95.4
2016		118,044	113,089	315	95.6
2017		117,365	112,837	320	95.6
2018		117,207	112,250	329	96.3
2019		115,280	112,888	333	96.6
2020		114,329	110,764	417	96.8
2021		113,112	110,155	418	97.4
2022		112,496	109,990	416	97.7

4. 관로현황

구분	2007	2008	2009	2010	2011	2012	2013	2014	2015	2016	2017	2018	2019	2020	2021	2022
도·송·배수관 (km)	553.2	739.7	772.3	813.4	862.3	887.0	903.6	908.0	946.2	963.4	978.2	1,029	1,070	1,107	1,096	1,115
급수관 (km)	376.0	230.9	234.0	235.4	229.0	221.8	223.3	226.9	221.9	217.1	218.1	219.9	224.1	221.0	223.9	227.9

5. 생산 및 공급시설

가. 상수도 수원지 및 시설현황

시설명	소재지	부지면적 (㎡)	시설용량 (㎥/일)	수원	비고
곤명정수장	곤명면 정곡리 산 65-10	22,358	2,000	덕천강	2005년12월부터 수공위탁운영

나. 취수 및 급·배수시설

구분	시설명	시설용량(㎥/일)	배수지규모(㎡)	수원	비고	
취수시설	진양호취수장	9,000		남강댐	2005. 12. 1.부터 화력발전소 단독운영 (공업용수만 취수)	
	곤명취수장	2,200		덕천강		
	산성배수지		4,500			
	선인배수지		5,000			
	진사배수지		7,500			
	용강배수지		9,800			
	신수배수지		300			
	본동배수지		100			
	늑도배수지		150			
	구호배수지		30		운휴	
배수시설	중항배수지		200	남강댐 광역 상수도		
	우티배수지		2,500			
	서포배수지		650			
	구호신배수지		310			
	동천배수지		60			
	환덕배수지		30			
	용현(신)배수지		10,000			
	비토배수지		200			
	서포배수지		650			
	죽림배수지		900			
	사남배수지		640			
	가압시설	신수가압장	720			
		염광가압장	72			
다맥1가압장		108				
침곡가압장		108				

구분	시설명	시설용량(m³/일)	배수지규모(m²)	수원	비고
가압시설	한월가압장	331			
	다맥2가압장	108			
	신기가압장	108			
	맥사1가압장	1512			
	송전가압장	1,036			
	구암가압장	108			운휴
	마곡가압장	96			
	가산가압장	720			
	청닐산가압장	892			운휴
	장전가압장	288			
	봉전가압장	86			운휴
	죽전가압장	489			
	용운사가압장	226			운휴
	다솔사가압장	167			
	문화가압장	604			
	목단가압장	576			
	구룡가압장	2304			
	비토1가압장	144			
	금구가압장	374			
	가화가압장	633			
	상탑1가압장	86			
	상탑2가압장	86			
	다맥3가압장	432			
	중탑가압장	921			
	우천가압장	2095			
	와티가압장	1,036			
	운동장가압장	374			
	오리동가압장	144			
	신복가압장	460			
	구호가압장	1,440			
	구월가압장	245			
	좌룡가압장	510			
감곡가압장	345				

구분	시설명	시설용량(m³/일)	배수지규모(m²)	수원	비고
가압시설	비토2가압장	604			운휴
	용산1가압장	239			
	용산2가압장	192			
	성방가압장	336			
	금암가압장	239			
	가천1가압장	1209			
	가천2가압장	57			
	가천3가압장	57			운휴
	종천가압장	1108			
	계양가압장	92			
	진분계1가압장	115			
	진분계2가압장	43			
	홀곡가압장	115			
	송암가압장	806			
	맥사2가압장	1152			
	무고1가압장	504			
	무고2가압장	204			
	죽계가압장	374			
	구실가압장	1209			
	백운1가압장	731			
	백운2가압장	328			
백운3가압장	328				
만점가압장	72				

6. 맑은 물 공급대책

구분	사업명	사업량(km)	사업비	비고
계		L=24.7	5,984,000	
배수구역확장사업	와룡마을 외 5개 지구	L=19	2,500,000	
급수구역확장사업	금곡마을 외 8개 지구	L=4.0	500,000	
스마트 관망관리 인프라 구축	스마트 관망관리 인프라 구축사업	1식	2,484,000	
노후관 교체사업	면동지역 노후상수관 교체공사	L=1.7	500,000	수자원공사

7. 누수방지사업

● 누수복구

공사명	공사개요	공사비(천원)	비고
누수복구공사	누수 및 긴급복구 729건	1,623,646	수자원공사

※ 누수복구공사 건수는 민원처리 및 누수탐사에 의한 긴급복구 건수이며, 공사비는 개대체(改代替)와 수선유지비의 총계

8. 상수도관리

상수원수에서 수도꼭지까지 꾸준한 수질관리로 주민에게 깨끗하고 안전한 맑은 물을 공급하여 공중위생과 생활환경을 개선하며, 소규모 수도시설 유지 및 소독관리를 강화하여 수돗물에 대한 주민 불신해소에 최선을 다하고 있다

가. 수질검사

1) 정수장 및 수도꼭지

구분	정수장	수도꼭지	
		일반관(대상: 21개소)	노후관(대상: 4개소)
검사항목	일반세균 외 58개 항목	대장균군 외 3개 항목	대장균군 외 9개 항목
검사건수	12	252	48
검사결과	적합	적합	적합

2) 급수과정별(모니터링)

● 검사항목: 일반세균 외 11개 항목 (검사건수/기준초과 건수)

구분	정수장	가압장	배수지		급배수관	수도꼭지
			전	후		
검사결과	4/0	4/0	4/0	4/0	4/0	4/0

3) 마을상수도 및 소규모급수시설

구분	시설수	급수인구(명)	검사건수	기준 초과건수	개선대책
계	26	2,536	104	-	
마을상수도	19	2,326	76	-	
소규모급수시설	7	210	28	-	소독관리 및 물탱크 청소 지도

4) 먹는물공동시설(약수터)

구분	검사주기	검사결과	공표
각산		1분기: 적합 2분기(3회): 적합1회, 부적합2회 3분기(3회): 적합1회, 부적합2회 4분기: 적합	
대방	• 1, 3, 4분기검사: 3회 (일반세균 외 6개 항목)	1분기: 적합 2분기(3회): 적합2회, 부적합1회 3분기(3회): 부적합3회 4분기: 부적합	시 홈페이지 및 약수터 게시판 공표
계양	• 2분기검사: 1회 (여시니아균 외 46개 전항목)	1,2분기: 적합 3분기(2회): 부적합2회 4분기: 적합	
산성		1, 3, 4분기: 적합 2분기(2회): 적합1회, 부적합1회	

집필자: 수도시설팀장 박재현

제3장 하수관리

1. 환경기초시설 기본현황

가. 공공하수처리시설 위탁관리 대행 시행

관리대행 기관	사천시 시설관리공단
관리대행 기간	2020. 1. 1. ~ 2024. 12. 31.(5년)
관리대행 대상	공공하수처리시설 33개소(소규모 28포함), 분뇨처리시설 2개소, 가축분뇨처리시설 1개소, 하수슬러지처리시설 1개소, 펌프장 등
관리대행비	6,415백만원(2022년도)

나. 일반현황

구분	위치	처리용량(m³/일)	비고
공공하수처리시설	삼천포	환경길 55	43,000
	사천	사남면 공단2로 193	18,000
	용현	송현면 종포길 132	3,000
	곤양	곤양면 석문길 40	1,700
	서포	서포면 대포2길 107	700
분뇨전처리 시설	삼천포	환경길 55	50
	사천	사남면 공단2로 193	45
가축분뇨공공처리시설	사남면 외국기업로 218	40	

2. 시설관리·운영현황

가. 사천공공하수처리시설

● 기본현황

구분	공공하수처리시설	분뇨전처리시설	비고
위치	사천시 사남면 공단2로 193		
처리용량	28,000m³/일	45kl/일	
처리방식	DNR + KSMBR	하수연계처리	
부지면적	36,182㎡	3,142㎡	
처리구역면적	395.7ha	읍면지역	

● 본 처리장

- 건축물

시설명	건축면적(㎡)	건축연면적(㎡)	비고
유입펌프동	205.44	179.69	

시설명	건축면적(㎡)	건축연면적(㎡)	비고
관리동	841.12	2,029.42	
설비동	1,097.43	2,440.95	
분뇨처리동	298.69	436.44	
초침계단실	24.8	24.8	
포기조계단실	24.8	24.8	
중침계단실	24.8	24.8	

- 하수처리시설

시설명	형식	용량(m³)	설치수	비고
침사지	중력식	24	2지	
유입펌프장	수중모타 펌프	5.0m³/min	5대	
일차침전지	장방형, 중력식	385	6지	
DNR 반응조				
- 탈질조	장방형	96.75	4지	
- 혐기조	"	195	4지	
- 무산소조	"	390	4지	
- 포기조	"	715	4지	
이차침전지	장방형, 중력식	600	6지	
여과설비	마이크로 디스크 필터	24,000	2조	
자외선 소독설비	관로 InLine	H1,135mm × W1,235mm × D1,200mm	1수로	
슬러지 농축조 (생 슬러지)	원형, 중력식	φ 5.0m × H3.0m	2조	
탈수기 (중설슬러지)	원형탈수기	15m³/h	2대	
탈수기 (혼합슬러지)	원심탈수기	10m³/h	2대	

● 중계펌프장 및 맨홀펌프장

시설명	위치	용량 (m³/일)	오수펌프			배수구역 (ha)	건축면적 (㎡)
			대수	구경 (mm)	양수능력 (m³/min/대)		
사천중계	사천읍 사주리 79-17	33,408	5	200	3.7*2 6.0*1 9.7*2	-	319.17
신기	용현면 선진리 41-2	7,920	3	150	1.7	-	44.55
배춘	사천읍 구암리 1517-10	2,116	3	100	0.91	-	46.5

시설명	위치	용량 (m³/일)	오수펌프			배수구역 (ha)	건축면적 (㎡)
			대수	구경 (mm)	양수능력 (m³/min/대)		
수석	사천읍 구암리 1727-15	1,350	3	100	0.74	-	-
새길평	축동면 배춘리 729-11	892	2	100	0.31	-	-
수청맨홀	정동면 수청리 325-1	360	2	50	0.25	-	-
고읍	정동면 고읍리 355	1,008	2	80	0.35	-	-
하동맨홀	사남면 유천리 17	2,016	2	100	0.7	-	-
배춘 1맨홀	축동면 배춘리 534-10	1,123	2	100	0.39	-	-
배춘 2맨홀	사천읍 구암리 1098-3	1,642	2	100	1.14	-	-
유천1	사남면 유천리 927	2,016	2	100	0.7	-	-
유천2	사남면 유천리 915	3,686	2	150	2.56	-	-
양동마을	축동면 배춘리 183	288	2	80	0.1	-	-

● 차집관거

구분	구경 (φ,mm)	연장 (m)	기타시설				
			공기변실	우수월유공	맨홀	이토변실	점검구실
계		24,922	6	22	282	6	5
구암라인	300	318		1	6		
배춘1라인	300	100		2			
배춘2라인	300	550		2	14		
수석1라인	300	176		1	3		
평화라인	300	845		2	15		
정의라인	400	133					
사천라인	300~800	2,610		7	31		
사천천라인	350	2,131		3	40		
사남라인	800~900	1,605			21		
신기라인	300	748		1	15		
죽천천라인	300~500	1,768		2	35		
정동라인	350	3,834			53		
배춘사주리구간	300~350	486					
초전라인	900~1000	3,821			46		

구분	구경 (φ,mm)	연장 (m)	기타시설				
			공기변실	우수월유공	맨홀	이토변실	점검구실
사주리라인	350	347		1	3		
초전지선	300	84					
소계		19,556		22	282		
배춘3라인	200	245	1			2	1
수석2라인	200	262					
사남라인	400	1,780	1			1	1
죽천라인	700	1,314	1			1	1
새길평라인	100	1,765	3			2	2
소계		5,366	6			6	5

● 연도별 하수 및 분뇨처리현황

구분	2018	2019	2020	2021	2022	비고
계	6,732,040	6,823,203	7,051,361	6,542,438	6,294,383	
유입하수량(m³/년)	6,716,543	6,806,054	7,031,667	6,525,292	6,271,875	
투입분뇨량(kg/년)	15,497	17,149	19,694	17,146	22,508	분뇨반입량만 표기 (2022년)

● 방류수 수질현황(2022년)

구분	수질현황(단위: mg/ℓ)						대장균 군수(개/ml)
	BOD	TOC	SS	T-N	T-P		
사천공공 하수처리시설	기준	10	40	10	20(20)	2(2)	3,000
	평균	1.9	6.0	2.6	7.658	0.504	103

나. 삼천포공공하수처리시설

● 기본현황

구분	공공하수처리시설	분뇨처리시설	비고
위치	사천시 환경길 55		
처리용량	43,000m³/일	50kg/일	
처리방식	DNR공법 + A2O공법	하수연계처리	
부지면적	85,762㎡		

● 본처리장

- 건축물

시설명	건축면적(m ²)	건축연면적(m ²)	비고
용수공급동	315.42	624.76	
가스브로와동	342.89	480.02	
송풍기동	293.42	293.42	
관리동	614.42	1,786.49	
변전소	249.95	249.95	
반송수펌프동	106.65	206.12	
반송슬러지펌프동	172.01	339.01	
농축오니펌프동	23.38	58.94	
사여과지동	205.62	205.62	
관량계단실 A	29.36	29.36	
관량계단실 B	29.36	29.36	
탈수동	1,013.24	2,688	
창고 1	207.03	207.03	
창고 2	207.03	207.03	
수위실	53.42	46.87	
옥외화장실	25.92	25.92	
전처리설비동	654.83	644.9	
잉여농축기동	185.76	299.07	

- 수처리시설

시설명	형식	용량(m ³)	설치수	비고
침사지	중력식침강	11.0	2지	
분배조	장방형	590.6	1조	
최초침전지	장방형	619.2	8지	
DNR반응조				
- 탈질조	장방형	238	4지	
- 혐기조	"	506	4지	
- 무산소조1	"	378	4지	
- 무산소조2	"	377	4지	
- 호기조	"	2,063	4지	
최종침전지	원형	1,492.1	4지	
오니농축조	중력식	122.1	2조	

시설명	형식	용량(m ³)	설치수	비고
오니소화조	수직실린더식	2,009.6	2조	
오니탈수기	벨트프레스	-	3대	
반송저류조	장방형	270.7	2조	
염소접촉조	-	460.8	2조	

● 중계펌프장

시설명	위치	용량(m ³ /일)	오수펌프			배수구역(ha)	건축면적(m ²)
			대수(예비)	구경(mm)	양수능력(m ³ /min/대)		
중심	동금동 158-28	68,256	4(1)	400	15.8	921	319.17
송포	송포동 1089	w21,600	3(1)	300	7.5	233	268.00
굴항	대방동 251-1	6,566	2(1)	100	2.28	28	-
노산	선구동 226-25	15,897	3(1)	250	5.52	240	-
대방	대방동 767-1	10,745	3(1)	200	3.73	170	129.01
남일대	향촌동 631-1	864	2(1)	100	0.6	10	-
대포1	노룡동 927-5	1,642	3(1)	80	0.57	25.3	-
대포2	송포동 617-7	1,613	3(1)	100	1.12	49.6	-
대교	대방동 746-5	1,354	2(1)	100	0.94	15.5	-
영북	실안동 1187-5	331	2(1)	80	0.23	6.2	-
광포	송포동 152-13	806	3(1)	80	0.28	4.1	-

● 차집관거

구분	규격(φ, mm)	연장(m)	비고
계		28,516	
대방라인	200~500	1,588	
대방 압송라인	300~700	2,528	
송포라인	300~900	1,853	
송포 압송라인	600	3,675	
삼천포우안라인	700~900	2,986	
삼천포좌안라인	300~1,100	2,606	
향촌라인	500~800	1,600	
중심 압송라인	900	3,675	

구분	규격(φ,mm)	연장(m)	비고
남일대라인	100~300	1,402	
대포라인	150~400	2,508	
대교라인	150~300	1,086	
영복라인	80~100	2,681	
광포라인	300	328	

● 연도별 하수 및 분뇨처리현황

구분	2018	2019	2020	2021	2022	비고
계	11,540,178	9,249,769	11,083,517	10,779,529	9,367,401	
유입하수량(㎥/년)	11,529,585	9,238,922	11,072,677	10,767,884	9,355,603	
투입분뇨량(㎏/년)	10,593	10,847	10,840	11,645	11,798	분뇨반입량만 표기(2022년)

● 방류수 수질현황(2022년)

(단위: mg/ℓ)

구분	BOD	TOC	SS	T-N	T-P	대장균 군수(개/㎖)	
삼천포공공하수처리시설	기준	10	40	10	20(20)	2(2)	3,000
	평균	1.7	5.4	3.6	13.569	0.607	125

다. 곤양공공하수처리시설

● 기본현황

구분	공공하수처리시설	비고
위치	사천시 곤양면 석문길 40	
처리용량	1,700㎥/일	
처리방식	간헐포기접촉산화법(DeNiPho)	
부지면적	5,730㎡	
처리구역면적	10,488ha	

● 본 처리장

- 건축물

시설명	건축면적(㎡)	건축연면적(㎡)	비고
관리동	619.67	1,704.24	

- 수처리시설

시설명	형식	용량(㎥)	설치수	비고
유량조정조	장방형	255	1지	
일차침전지	장방형, 중력식	141	2계열	
간헐포기접촉산화조		504	2계열	(1계열 4조)
- 간헐포기조	장방형	126	2계열	(1계열 3조)
- 포기조	장방형	126	2계열	(1계열 1조)
슬러지발효조	장방형	53	1조	
이차침전지	장방형, 중력식	171	2계열	
여과설비	유연성 섬유사미세필터(압력 상향류 방식)	φ 400mm × 2,850mmH	3모듈	
자외선 소독설비	관로 InLine	φ 200mm	1수로	
탈수기	다중원판유동식	12Kg · DS/hr · 본	3본	

● 중계펌프장 및 맨홀펌프장

시설명	위치	용량(㎥/일)	오수펌프			배수구역(ha)	건축면적(㎡)
			대수(예비)	구경(mm)	양수능력(㎥/min/대)		
곤양중계	곤양면 송전리 172-2	6,400	4	150	1.0*3, 2.5*1	-	279.95
곤명맨홀	곤명면 추천리 44-30	2,727	2	150	2.0	-	-
송정맨홀	곤양면 서정리 55-2	3,631	2	50	2.6	-	-
상정맨홀	곤양면 서정리 234-5	145	2	150	0.2	-	-
수동맨홀	곤양면 성내리 1	286	2	80	0.2	-	-
우티맨홀	곤양면 서정리 669-19	142	2	50	0.2	-	-
제민맨홀	곤양면 대진리 1052-19	110	2	50	0.2	-	-
석문맨홀	곤양면 대진리 1055-1	346	2	80	0.3	-	-
당천맨홀	곤양면 송전리 101	286	2	100	0.3	-	-
당천2맨홀	곤양면 송전리 100-9	230	2	50	0.16	-	-
당천3맨홀	곤양면 송전리 217-2	864	2	80	0.6	-	-
제민2맨홀	곤양면 대진리 1399	864	2	80	0.6	-	-
무고맨홀	곤양면 무고리 876-1	634	2	80	0.44	-	-

- 수처리 시설

시설명	형식	용량(m ³)	설치수	비고
협잡물 및 침사 종합처리기	일체형	6,400	1대	
협잡물 처리기		6,400	1대	

● 차집관거

구분	규격 (φ,mm)	연장 (m)	기타시설					
			공기변실	우수월유공	맨홀	이토변실	점검구실	
계		14,274	4	5	249	1	11	
자연 유하 구간	A 라인	300/400		2	91	1	5	
	B 라인	300		2	68			
	C 라인	300			14			
	D 라인	300			7			
	F 라인	300			15			
	G 라인	300			9			
	H 라인	200			7		1	
	I 라인	300			13			
	J 라인	300/100			10			
	L 라인	300		1				
	M 라인	300			15		1	
	소계		8,730		5	249	1	7
	압송 관로	A 라인	200	1,953	1			1
E 라인		100	766	1				
G 라인		100	147				1	
H 라인		100	450					
I 라인		100	262	1			1	
J 라인		300	420				1	
K 라인		300	1,030	1				
M 라인	100	516						
소계		5,544		4			4	

● 연도별 하수처리현황

(단위: m³/년)

구분	2018	2019	2020	2021	2022	비고
유입하수량	361,317	361,244	343,347	376,236	340,515	

● 방류수 수질현황(2022년)

(단위: mg/ℓ)

구분	BOD	TOC	SS	T-N	T-P	대장균군수 (개/ml)	
곤양공공 하수처리시설	기준	10	40	10	20(20)	2(2)	3,000
	평균	1.8	4.5	1.5	8.996	0.514	499

라. 서포공공하수처리시설

● 기본현황

구분	공공하수처리시설	비고
위치	사천시 서포면 대포2길 107	
처리용량	700m ³ /일	
처리방식	간헐포기접촉산화법(DeNiPho)	
부지면적	7,430m ²	
처리구역면적	80.23ha	

● 본 처리장

- 건축물

시설명	건축면적(m ²)	건축연면적(m ²)	비고
관리동	378.19	1,106.65	
협잡물처리동	116.47	151.65	

- 수처리 시설

시설명	형식	용량(m ³)	설치수	비고
유량조정조	장방형	255	1지	
일차침전지	장방형, 중력식	141	2계열	
간헐포기접촉산화조		504	2계열	(1계열 4조)
- 간헐포기조	장방형	126	2계열	(1계열 3조)
- 포기조	장방형	126	2계열	(1계열 1조)
슬러지발효조	장방형	53	1조	

시설명	형식	용량(m)	설치수	비고
이차침전지	장방형, 중력식	171	2계열	
여과설비	유연성 섬유사미세필터 (압력 상향류 방식)	φ 400mm × 2,850mmH	3모듈	
자외선 소독설비	관로 InLine	φ 200mm	1수로	
탈수기	다중원판유동식	12Kg · DS/hr · 분	3분	

● 중계펌프장 및 맨홀펌프장

시설명	위치	용량 (m³/일)	오수펌프			배수구역 (ha)	건축면적 (m²)
			대수 (예비)	구경 (mm)	양수능력 (m³/min/대)		
구평1맨홀	서포면 구평리 854-7	534	2	100	0.4		
구평2맨홀	서포면 구평리 1175	1,305	2	100	1.0		
신소맨홀	서포면 다평리 37-5	315	2	80	0.25		
대포1맨홀	서포면 구평리 361	2,056	2	100	1.5		
대포2맨홀	서포면 구평리 75	2,505	2	150	1.8		
염전맨홀	서포면 선전리 167	551	2	100	0.4		
아포맨홀	서포면 선전리 463-1	148	2	80	0.2		
선창1맨홀	서포면 선전리 797-4	337	2	80	0.25		
선창2맨홀	서포면 선전리 900-5	124	2	80	0.2		
통정맨홀	서포면 구평리 984	534	2	100	0.4		
독소맨홀	서포면 다평리 1137	288	2	50	0.2		
구평3맨홀	서포면 구평리 838-2	432	2	20	0.3		

- 수처리 시설

시설명	형식	용량(m)	설치수	비고
협잡물 및 침사 종합처리기	일체형	2,599	1대	
협잡물 처리기		2,599	1대	

● 차집관거

구분	규격 (φ,mm)	연장 (m)	기타시설			
			공기변실	우수월유공	맨홀	이토변실
계		9,322	2	146		12

구분	규격 (φ,mm)	연장 (m)	기타시설				
			공기변실	우수월유공	맨홀	이토변실	점검구실
자연 유하 구간	A 라인	300	374			14	
	B 라인	300	432			10	2
	C 라인	300	402			11	1
	C-1 라인	300	662			19	
	C-2 라인	300	146			5	
	D 라인	400	57		1	2	1
	E 라인	300	646			18	
	E-1 라인	300/400	97				
	F-1 라인	300	318			11	
	G 라인	300	206			6	1
	G-1 라인	300	127			4	
	H-1 라인	300	251			10	1
	I-1 라인	300	166			7	
	J 라인	300	168			12	
	K 라인	300	134			4	1
	L 라인	300	192			6	
M 라인	300	239			7		
소계		4,617		1	146	7	
압송 관로	A 라인	100/150	678				3
	B 라인	100	816		1		
	C 라인	150	713				
	C-2 라인	150	231				1
	E-1 라인	200	541				
	F 라인	150	628				
	H 라인	100	371				
	I 라인	100	534				1
K-1라인	100	193					
소계		4,705		1		5	

● 연도별 하수처리현황

(단위: m³/년)

구분	2018	2019	2020	2021	2022	비고
유입하수량	138,180	136,327	173,303	187,198	163,132	

● 방류수 수질현황(2022년)

(단위: mg/ℓ)

구분	BOD	TOC	SS	T-N	T-P	대장균 군수(개/ml)
서포공공 하수처리시설	10	40	10	20(20)	2(2)	3,000
하수처리시설	1.5	3.9	1.5	7.270	0.360	645

마. 용현공공하수처리시설

● 기본현황

구분	공공하수처리시설	비고
위치	사천시 용현면 종포길 132	
처리용량	3,000m ³ /일	
처리방식	질소인고도처리(BSTS - II)	
부지면적	7,820m ²	
처리구역면적	134.3ha	

● 본 처리장

- 건축물

시설명	건축면적(m ²)	건축연면적(m ²)	비고
관리동	6,060.1	2,413.62	처리시설 포함

- 수처리시설

시설명	형식	용량(m ³)	설치수	비고
침사협잡물 종합처리기	중력침강스크류이송	179m ³ /hr	1대	
유량조정조	장방형	397	2지	
생물반응조		822		
- 미생물조정조	장방형	77	2지	
- 무산소조 1	"	122	"	
- 무산소조 2	"	167	"	
- 단순폭기조	"	228	"	
- 접촉폭기조	"	228	"	
최종침전지	원형	φ 11m × H3.0m	2지	
처리수조	장방형	201	1지	
용수공급수조	장방형	76	1지	
여과설비	마이크로디스크필터	3,000m ³ /일	1대	

시설명	형식	용량(m ³)	설치수	비고
소독시설	자외선, InLine	중압고출력	1대	
탈수기	다중원판유동식	12Kg · DS/hr · 본	4본	

● 맨홀펌프장

시설명	위치	용량(m ³ /일)	오수펌프			배수구역(ha)	건축면적(m ²)
			대수(예비)	구경(mm)	양수능력(m ³ /min/대)		
주문	용현면 주문리 929-6	720	2	80	0.5 × 2	9.9	-
금문	용현면 금문리 367-14	1,728	2	150	1.2 × 2	123.1	-
용정	용현면 온정리 778-1	720	2	100	0.5 × 2	58.2	-
신촌	용현면 신촌리 250-8	1,440	2	100	1.0 × 2	10.5	-
종포	용현면 신촌리 409-9	432	2	50	0.3 × 2	6.4	-
덕곡	용현면 덕곡리 124	230	2	50	0.16 × 2	18.3	-
주문2	용현면 주문리 880-2	648	2	50	0.45 × 2	-	-
신송1	용현면 송지리 344	288	2	50	0.2 × 2	-	-
신송2	용현면 송지리 1187	288	2	50	0.2 × 2	-	-
온정	용현면 온정리 188-5	288	2	50	0.2 × 2	-	-
금구	용현면 구월리 667-2	288	2	50	0.2 × 2	-	-
신영	용현면 진삼로 900	576	2	50	0.4 × 2	-	-
평기	용현면 신복리 787-4	576	2	50	0.4 × 2	-	-
연호마을	용현면 선진리 1096	1,152	2	100	0.8 × 2	-	-
통양1	용현면 신촌리 36-2	936	2	50	0.65 × 2	-	-
통양2	용현면 통양리 142-2	576	2	50	0.4 × 2	-	-

● 차집관거

구분	규격(φ, mm)	연장(m)	기타시설				
			공기변실	우수월유공	맨홀	이토변실	점검구실
계	100 ~ 600	15,772			293		
A	주문 ~ 처리장	100 ~ 600	3,240		33		
A-1	주문 ~ A라인	300	520		14		
B	평기 ~ 용정P ~ A라인	100 ~ 300	2,716		61		
B-1	온정 ~ B라인	300	370		10		

구분	규격 (φ,mm)	연장 (m)	기타시설					
			공기변실	우수월유공	맨홀	이토변실	점검구실	
B-2	용정 ~ B라인	300	816			21		
B-3	신촌 ~ B라인	100 ~ 300	804			20		
B-4	종포 ~ 신촌P	100 ~ 300	1,058			15		
C	신송 ~ 장송	300	814			19		
C-1	신송 ~ C라인	300	352			9		
C-2	C라인 ~ A라인	600	280			6		
D	평송 ~ D1라인	500	995			23		
D-1	D라인 ~ A라인	500	357			8		
E	용현택지 ~ 금문	300 ~ 500	1,266			26		
E-1	금문 ~ A라인	500	471			10		
E-2	배천 ~ 기설E	250	730			18		
기설E	덕곡 ~ E라인	300	983					

◎ 연도별 하수처리현황 (단위: m³/년)

구분	2018	2019	2020	2021	2022	비고
유입하수량	669,852	680,885	716,958	667,600	574,273	

◎ 방류수 수질현황(2022년) (단위: mg/ℓ)

구분	BOD	TOC	SS	T-N	T-P	대장균 군수(개/ml)
용현공공 하수처리시설	기준 평균	10 6.3	40 2.5	10 10.545	2(2) 0.559	3,000 372

바. 가축분뇨공공처리시설

◎ 기본현황

구분	공공하수처리시설	비고
위치	사천시 사남면 외국기업로 218	
처리용량	40kℓ/일	
처리방식	BCS	
부지면적	9469.7㎡	

◎ 본 처리장

- 건축물

시설명	건축면적(m²)	건축연면적(m²)	비고
관리동	116.64	116.64	
투입동	253.44	253.44	
처리동	443.52	758.1	

- 수처리 시설

시설명	규격 및 유효용량(m³)	설치수	비고
저류조	9.2m × 15.7m × 4.2m = 606.65m³	1지	
유량조정조	9.2m × 9.5m × 4.2m = 367.08m³	1지	
BCS반응조	9.7m × 12.8m × 4.21m = 522.71m³	2지	
1차처리수조	4.0m × 3.95m × 4.07m = 64.3m³	1지	
2차처리수조	5.5m × 4.0m × 4.07m = 89.55m³	1지	
오존접촉처리수조	4.0m × 3.95m × 4.0m = 63.2m³	1지	
DBAF 처리수조	3.0m × 3.95m × 4.0m = 47.4m³	1지	
역세수저류조	2.2m × 3.95m × 4.0m = 34.75m³	1지	
방류수조	6.9m × 3.95m × 4.0m = 94.8m³	1지	
슬러지저류조	2.5m × 5.5m × 4.2m = 57.75m³	1지	

◎ 연도별 가축분뇨처리현황 (단위: m³/년)

구분	2019	2020	2021	2022	비고
유입하수량	9,756	8,837	8,873	9,794	

◎ 방류수 수질현황(2022년) (단위: mg/ℓ)

구분	BOD	COD	TOC	SS	T-N	T-P	대장균 군수(개/ml)	
용현공공 하수처리시설	기준 평균	30 1.6	50 32.1	55 13.0	30 3.7	60 18.699	8 0.143	3,000 372

처리장 내 각종 기계·전기설비 및 계측기 등 시설물을 자체적으로 매일점검과 월 1회 정기점검을 실시하고, 낙동강환경영역청에서 공공하수처리시설, 분뇨처리시설에 대해 분기별로 시설물의 효율적인 관리지도를 위해 점검을 실시하고 있으며, 또한 수질관리를 위해 처리공정별 pH, DO, SV, 온도 등을 매일 측정 최적의 조건에서 운전되도록 운영·관리에 만전을 기하고 있다.

제4장 하수시설

“하수도”라 함은 하수와 분뇨를 유출 또는 처리하기 위하여 설치되는 처리시설로서 침수방지 및 환경개선을 위한 기초적인 역할을 담당하는 생활기초 시설이며, 공공수역의 수질보전뿐만 아니라 도시방재 시설로도 그 기능이 충분히 발휘되어야 한다.

우리 시는 각종 하수도시설의 체계적이고 합리적인 유지관리와 기존 하수도시설의 원활한 개선, 체계적인 하수도 시설계획을 위하여 「사천시 하수도정비 기본계획」을 수립하여 하수도시설 현대화 사업을 추진해오고 있다.

시 전체의 하수도 보급률은 96.04%이며, 하수관로 보급률은 93.7%로 이중 합류식 관로는 계획연장대비 100%이다. 지속적인 관로 신설에 의해 하수관로 보급률을 높이고, 하수관로 개·보수 사업을 통하여 노후화된 하수관로를 정비하고 있다.

1. 하수도 보급률

읍면동	총인구	하수처리인구	하수처리구역 외 인구	보급률(%)
사천시	112,496	108,046	4,450	93.7
읍·면지역	66,570	64,026	2,544	96.17
동지역	45,926	44,238	1,688	96

2. 하수도시설 현황

(단위: km)

구분	계획연장	시설연장					보급률 (%)
		계	합류식	분류식			
				소계	오수	우수	
계	693	649	148.4	500.6	406.7	93.9	93.7
읍·면지역	397.5	357	60.2	277.2	206.5	70.7	89.8
동지역	295.5	292	88.2	223.4	200.2	23.2	98.8

3. 하수도 사업

가. 목표연도

- 단기계획: 2020년
- 장기계획: 2030년
- 삼천포 하수처리시설 2000년 완공
- 사천 하수처리시설 2003년 완공
- 곤양 하수처리시설 2006년 완공
- 서포 하수처리시설 2006년 완공
- 용현 하수처리시설 2010년 완공

3. 소규모공공하수처리시설 현황

연도	사업비	개소	공공하수처리시설 (처리구역)	처리용량	비고
계	362억	28개소		1,925m³/일	
1995	10억	2개소	정동면 대산마을 곤명면 금성마을	대산: 45m³/일 금성: 35m³/일	
1996	10억	2개소	정동면 학촌마을 사남면 능화마을	학촌: 35m³/일 능화: 35m³/일	
1997	3억	1개소	정동면 대곡마을	대곡: 40m³/일	
1999	5억	1개소	곤명면 초량마을	초량: 35m³/일	
2001	9억	2개소	곤양면 환덕마을 남양동 벽동마을	환덕: 20m³/일 벽동: 45m³/일	
2002	6억	2개소	서포면 중촌마을 서포면 금진마을	중촌: 30m³/일 금진: 40m³/일	
2003	9억	2개소	용현면 용치마을 서포면 서구마을	용치: 30m³/일 서구: 30m³/일	
2006	11억	2개소	곤명면 마곡마을 서포면 내구마을	마곡: 30m³/일 내구: 30m³/일	
2007	30억	2개소	서포면 다평마을 신수도 신수마을	다평: 30m³/일 신수도: 100m³/일	
2008	15억	1개소	늑도동 늑도마을	늑도: 230m³/일	
2009	15억	1개소	백천동 백운마을	백운: 245m³/일	
2010	26억	2개소	서포면 구포마을 사천읍 두량마을	구포: 55m³/일 두량: 50m³/일	
2011	101억	1개소	곤명면 일원	곤명: 450m³/일	
2013	16억	1개소	정동면 소곡마을	소곡: 50m³/일	
2014	15억	1개소	정동면 우천마을	우천: 40m³/일	
2016	36억	4개소	이홀동 흘곡마을 마도동 마도마을 마도동 저도마을 마도동 신도마을	흘곡: 70m³/일 마도: 25m³/일 저도: 20m³/일 신도: 10m³/일	(22억) (6억) (4억) (4억)
2020	45억	1개소	곤명면 봉계리 원전마을	원전: 70 m³/일	45억

집필자: 하수관리팀장 정 의 권

나. 처리계획 구역면적

(단위: km²)

지구별 \ 구분	2020년	2030년	비고
계	30.88	32.38	
읍·면지역	19.57	20.97	
동지역	11.31	11.41	

다. 계획인구 및 처리구역인구

(단위 : 일평균, m³/일)

구분	2020년	2030년	비고
계획인구	142,200	146,100	
처리구역인구	139,522	144,279	
계획하수량	43,659	46,576	

4. 하수도정비 기본방향

가. 하수관로의 계획적 정비

- 합류식 지역: 우·오수 분류화식 사업을 통한 기존 관로 개량 및 종합적인 시설 계획 추진
- 장래분류식 지역: 기능을 완전히 발휘하도록 계획, 차집관로는 분류식 관로의 효과가 큰 지역부터 사업추진
- 효과
 - 하수관로에 분뇨 직투입 추진
 - 불명수 유입 최대 억제
 - 처리시설을 기점으로 분류식 관로 보급추진

나. 하수도의 홍수유통능력 증대

- 관로용량 검토
 - 간선 하수도 홍수 유통능력 최대발휘
- 국지침수지역, 구배불량 관로
 - 관로 구배조정 및 관로의 전면적인 증설 개량
- 하수관로 공사
 - 도로포장과 동시 공사수행 유도

집필자: 하수시설팀장 신 성 현