

제2부 행정

- 제1장 / 행정
- 제2장 / 주민생활지원
- 제3장 / 사회복지
- 제4장 / 문화정보
- 제5장 / 관광교통
- 제6장 / 체육지원
- 제7장 / 환경위생
- 제8장 / 민원봉사
- 제9장 / 세무
- 제10장 / 회계

제1장 / 행정

제1절 행정관리

1. 양질의 행정서비스 제공을 위한 정예화된 공직자 양성

다양해진 행정수요에 능동적으로 대처하고 양질의 행정서비스 제공을 위해 직원맞춤형 워크숍 추진, 『공무원 독도아카데미』참가, 직원 소식지『동행』을 발간하고 공직자의 의식변화 및 직무수행능력 향상을 위해 정예화된 공직자를 양성코자 하였다.

구분	추진실적	내용	비고
· 직원업무 역량강화 워크숍	200명	<ul style="list-style-type: none"> ▪ 명상을 통한 마음가짐 ▪ 자연과 호흡, 트라우마 버리기 ▪ 소통 ▪ 약속다짐 	
· 『공무원 독도아카데미』 참가	80명	<ul style="list-style-type: none"> ▪ 20년 이상 장기근속 및 시책유공공무원 선발 ▪ 울릉군에서 실시하는 『공무원 독도아카데미』를 통한 독도 및 울릉도 현장체험 ▪ 직원사기진작, 공직자 안보의식 강화 및 애국심 함양에 기여 	
· 직원소식지 『동행』 발간	26건	직장 내 동료 간 소통의 매체로 활용하여 유연하고 친근감 있는 직장 분위기 조성 강화	

2. 직원상조회 운영 및 직원생일 챙겨주기

가. 직원상조회 운영

직원 및 가족의 경조사 시 부의금 지급, 상조회기 대여, 전 직원 조문하여 조직 내 결속력과 화목한 분위기 조성에 기여하고 있다.

- 퇴직 및 전출 : 39건 30,900천원
- 사망 및 결혼 : 111건 44,660천원
- 입원 : 5건 2,000천원

나. 직원 생일 챙겨주기

직원사기 진작의 일환으로 직원 생일에 축하메시지와 함께 상품권을 전달하여 정서화합 및 가족적인 직장분위기를 조성하였다.

- 온누리 상품권 : 1,027명 20,540천원

3. 자매결연

가. 도·농 자매결연 : 경남 의령군

시민의 날 및 군민의 날 행사시 상호 방문으로 우호교류 내실화

나. 영·호남 자매결연 : 전북 정읍시

친선 배드민턴 대회 개최, 시민의 날 행사 상호 방문 등 양 시간 친목도모와 우호교류의 내실화를 기함.

다. 국제 자매결연 도시 : 일본국 히로시마현 미요시시

라. 국제 우호교류 도시 : 중국 광둥성 청원시, 중국 귀주성 안순시

4. 방위협의회 및 방위지원본부운영

가. 방위협의회 운영

군부대의 원활한 작전수행 지원은 물론 지역안정과 향토방위에 노고가 많은 군·경에 대하여 지원과 위문을 실시한 지원 실적을 보면, 지역향토예비군업무여건 개선을 위해 사천읍, 곤양면 중대본부에 각 10,000천원씩 20,000천원 지원, 군부대 및 지역향토예비군 육성을 위해 120,000천원 명절 및 연말연시 등 군·경위문금 29,000천원을 지원 격려함으로써 지역 예비군 및 군·경 사기진작과 지역향토방위 역량을 제고하였다.

나. 방위지원본부 운영

방위협회의의 원활한 운영과 유사시 지원체제 구축을 위하여 방위지원본부를 구성운영하고 있다. 방위지원본부 구성은 부시장을 본부장으로 하여 정보·작전, 종합상황실, 분야별 지원반으로 구성되며 종합상황실에는 총괄, 인력동원, 건설·수송, 의료구호, 통신, 보호(급식), 홍보, 재정 등 7개 지원반으로 편성되며, 유사시 지역 방위를 위해 신속한 지원이 될 수 있도록 하고 있다.

집필자 : 행정담당 김 수 진

제2절 시정여론

1. 열린 시정으로 적극적인 여론 수렴

가. 시민과의 대화 실시

이·통장을 비롯한 사회 각계각층의 주민들을 초청하여 우리시의 시정성과와 새로운 시정운영 방향을 시민들에게 설명하고, 시민의 적극적인 시정참여를 당부하는 자리이다.

시장이 배석한 가운데 중점적으로 추진할 한 해의 주요사업이 소개되며, 시장은 시민들과 대화를 통해 시민들의 다양하고 생생한 의견을 청취하고 애로 및 건의사항을 수렴하여 시정에 반영하게 된다.

《2015 시민과의 대화 개최 현황》

- 일 시 : 2015. 1. 20. ~ 1. 30.
- 장 소 : 읍·면사무소, 동주민센터
- 참 석 : 1,115명
- 주요내용 : 시정업무 보고, 시장 주재 시민과의 대화

2015 건의사항 처리실적

건의건수	완료	추진중	단기계획반영 (5년이내)	장기계획반영 (5년이상)	타기관 이첩	불가
181	53	16	49	35	12	16

나. 제20회 시민의 날 행사

통합사천시 출범 20주년을 경축하고 “사주 천년의 꿈을 품으며 천년 문화·역사를 재조명”하기 위한 시민의 날 행사를 당해 예외적으로 와룡문화제 개막식과 동시에 진행했다.

《2015 시민의 날 행사 개최 현황》

- 일 시 : 2015. 5. 8.(금) 18:40~21:00
- 장 소 : 사천시청 노을광장
- 참 석 : 2,500명
- 주요내용 : 대취타공연, 대북공연 등 시민화합을 위한 축하공연
- 시민상은 조례개정에 따라 추진하고 타종은 도전골든벨(5.9)시 시행

2. 일선조직 활성화

가. 이·통·반장 사기양양

읍·면·동 행정시책의 원활한 추진을 위해서는 최일선 기관 및 하부조직의 역할이 그 어느 때보다도 중요하다 하겠다. 시에서는 열악한 재정에도 불구하고 일선 조직의 활성화를 위하여 다양한 방법으로 이·통장에 대한 자녀장학금 지급과 이·통장 단체 상해보험 가입, 이·통장 한마음가족 체육대회, 모범 이·통장 선진지 연수 등을 꾸준히 추진하고 있다.

《이·통·반장 사기양양》

- 이·통·반장 현황
 - 이·통·장 : 392명
 - 반 장 : 1,516명
- 사기양양 실적
 - 이·통장 자녀장학금 지급 : 6명 6,099천원
 - 이·통장 단체 상해보험 가입 : 392명, 100,143천원
 - 제6회 이·통장 한마음가족 체육대회 : 2015.4.17(금) 500명
 - 모범 이·통장 연수실시 : 152명 30,000천원

나. 국민운동 및 사회단체 지원

밝고 건강한 선진사회를 만들고 시정에 조직단체 및 시민 참여를 활성화하기 위해 9개 단체, 222,000천원을 국민운동 및 사회단체에 지원했다. 또한 기초 법질서확립 캠페인, 쌀 한줌 나누기 사업, 저공해 재생비누 제조·보급, 새마을 지도자 자녀장학금 지급 등 더불어 사는 지역 공동체를 육성하고자 노력하고 있다.

3. 주민자치 지원

가. 개 설

주민편의 및 복리증진을 위해 주민자치기능을 강화하고 지역공동체 형성에 기여하기 위해 1999년 이후 읍면동 기능전환으로 발생한 읍면동사무소의 여유 공간을 활용하여 지역주민에게 보다 나은 행정 서비스를 제공하고 주민 참여 확대를 위하여 읍면동별 주민자치위원회를 구성하여 지역 자치활동과 주민들의 여가선용, 각종 모임, 정보제공의 장으로 활용하는 주민 자치센터를 설치하여 운영하고 있다.(지방자치법 제8조 및 동법시행령 제8조에 근거)

- 설치기간 : 2002 ~ 2015년
- 대 상 : 8개소(사천읍, 서포면, 6개동)
- 설치·운영실적
 - 2003년 시범설치운영(2003. 4월 개소) : 2개소(동서금동, 남양동)
 - 2004년 확대설치운영(2004. 2~3월 개소) : 4개소(사천읍, 선구동, 별용동, 향촌동)
 - 2006년 1개소(동서동) : 2006년 10월 17일 개소
 - 2015년 1개소(서포면) : 2015년 3월 24일 개소

나. 주민자치센터 운영

- 예산지원

구분	과목별	지원금액(천원)	비고
계		277,744	
운영비	기본운영비	71,400	
	위원수당	21,000	
기타보상금	강사료	185,344	

○ 프로그램 운영

(2015.12월말 현재)

읍면동	2015년 프로그램 운영계획			1일평균 참여예산인원
	프로그램명	요일	시간	
합계	53			1860
사천읍	소개	9		308
	노래교실	화	10:00~12:00	100
	서예교실	수	10:00~12:00	25
	댄스스포츠	월, 목	10:00~11:00	36
	라인댄스	수, 금	10:00~11:00	30
	요 가	화, 금	12:00~13:00	25
	풍 물	월, 금	13:30~14:30	20
	전통춤	수	13:30~15:30	19
	사군자	화	10:00~12:00	18
	에어로빅	화, 목	13:30~14:30	35
서포면	소개	4		155
	노래교실	화	19:00~21:00	45
	농악교실	월	19:00~21:00	40
	스포츠댄스	수, 목	19:00~21:00	35
동서동	소개	4		215
	생활체조	화, 목	06:00~07:00	40
	한글교실	수, 금	10:00~12:00	25
	댄스스포츠	월, 금	10:00~12:00	60
	노래교실	화, 목	10:00~12:00	90
선구동	소개	4		120
	단전호흡	수, 금	10:00~12:00	25
	우리춤우리가락	화, 목	10:00~12:00	30
	스포츠댄스	화, 목	13:30~15:30	40
동서금동	소개	6		174
	요가	월, 수	13:00~15:00	38
	발마사지	화, 목	14:00~16:00	29
	건강체조	월, 화	10:00~12:00	35
	스포츠댄스	목, 금	10:00~12:00	35
	노래교실	수	10:00~12:00	25
	사군자	금	14:00~16:00	12
별용동	소개	7		260
	기초생활영어	월, 수	10:00~12:00	20
	요가	화, 목	10:00~12:00	60
	밸리댄스	화, 목	15:00~17:00	25
	서예교실	월, 금	13:30~15:30	25
	사군자	수	13:30~15:30	20
	댄스스포츠	화, 목	13:00~15:00	30
향촌동	소개	5		150
	난타교실	월, 화	19:00~21:00	35
	요가교실	화, 금	16:00~18:00	20
	노래교실	수	11:30~13:30	50
	뷰티아카데미	수	19:00~23:00	25
	다이어트킵복싱	목, 금	19:00~21:00	20

읍면동	2015년 프로그램 운영계획			1일평균 참여예산인원
	프로그램명	요일	시간	
남양동	소개	6		168
	노래교실	월	10:00~12:00	60
	봉침교실	목	20:00~22:00	16
	서예교실	화, 금	10:00~12:00	12
	요가교실	화, 목	14:00~16:00	30
	차밍댄스	월, 금	14:00~16:00	25
정동면	남양농악	월, 수	20:00~22:00	25
	소개	1		30
사남면	노래교실	목	14:00~16:00	30
	소개	1		80
용현면	노래교실	금	10:00~12:00	80
	소개	2		80
	노래교실	월	14:00~16:00	60
축동면	원예치료	목	14:00~16:00	20
	소개	2		70
	노래교실, 웃음치료	목	14:00~16:00	60
곤명면	요가교실	월, 수, 금	10:30~11:30	10
	소개	2		50
	서예교실	화	19:00~22:00	20
	스포츠댄스	수, 금	14:00~16:00	30

○ 성 과

- 프로그램 참여자 중 각종대회 입상
- 주민자치센터별 1특화사업으로 불우이웃과 자원봉사 자매결연 및 사회복지시설 무료 위문공연 등으로 지역에서 인정받는 주민자치센터로 자리매김
- 주민자치센터 운영으로 주민을 위한 문화, 복지, 편익을 제공하고 교양, 취미 프로그램 운영 등을 통한 주민의 삶의 질 향상에 기여
- 지역에 맞는 특성화 프로그램추진으로 주민들의 참여의식 고취와 삶의 질 향상 및 사회진흥 발전 도모

○ 미흡한 점

- 주민자치위원들이 비전문가로서 프로그램 구성운영에 애로
- 주민자치위원들이 생계활동에 직접 관련이 되는 시간적, 재정적 제약으로 활동의 한계를 극복하기 어려워 적극적인 참여 곤란
- 인근 주민자치센터와의 프로그램 중복운영으로 독창성 미흡

○ 운영상의 문제점

- 시민이 손쉽게 접할 수 있는 예·체능 프로그램의 취미활동 동아리들로 구성되는 사례가 발생하여 주민자치센터의 본연의 기능 퇴색
- 지역 현안 문제에 대한 공동참여 인식 부족
- 주민자치센터에 대한 참여 주민수의 증가 및 프로그램 다양화로 지자체 예산 증가 전망 → 수강료 일부 징수 운영으로 프로그램 다양화

- 결혼이민자 및 이주노동자 증가 등 다문화 가정현상으로 효율적인 공동체 프로그램 미 운영

○ 개선점

- 지역특성에 맞는 적합한 프로그램 개발 보급 및 지원으로 주민자치센터의 주민참여 분위기 확산 및 주민자치센터 활성화

다. 운영 현황(총괄)

시설현황	□ 8개 읍면·동 8개 주민자치센터 • 시설 : 38개(개소당 3~7개) : 체력단련실, 다목적실, 독서실 등
예산현황	□ 277,744천원(센터평균 34,718천원) • 운영비 92,400천원, 강사료 185,344천원
프로그램 운영현황	□ 총 45개 ※ 시군 조례의 기능분류에 의함 • 주민자치 0개 • 문화여가 44개 • 지역복지 0개 • 주민편익 0개 • 시민교육 1개 • 사회진흥 0개
1일 평균 이용인원	□ 총 1,550명 • 성 별 : 남 183명, 여 1,367명 • 이용대상별 : 성인여성 622명, 성인남성 50명, 노인 340명(65세 이상),
프로그램 강사현황	□ 총 45명 • 전문강사 44명 • 자원봉사자 1명
주민자치 위원회	□ 총 200명 • 남 129명 • 여 71명(여성비율 36%)
자원봉사자	□ 총 52명 • 성 별 : 남 8명, 여 44명 • 활동분야별 : 강사 45명, 기타 7명
조례관련	□ 사천시 주민자치센터 설치 및 운영조례 • 제정일자 : 2001. 12. 19.(조례 제 494 호) • 개정일자 : 2002. 6. 15.(조례 제 518 호), 2006. 5. 10.(조례 제 694호), 2007. 12. 3.(조례 제774호), 2008. 1. 25.(조례 제783호) 2010. 12. 31.(조례 제925호), 2012. 1. 6.(조례 제983호) 2015.12.30 (조례 제1256호)

(사 천 읍) 주민자치센터

(15. 12. 31. 기준)

주 소	경남 사천시 사천읍 읍내로 52		전화번호	055-831-5010	
일반현황	인구 19,044명(8,008세대) / 면적 29.65km ² / 37통 204반/ 공무원(정/현원) 22/22명				
건물현황	지상3층, 지하 1층 / 연면적 1,287m ² / 건축년도 1983년도				
자치센터현황	총면적 330m ² / 개소일 2004. 2. 27.				
주요시설	층 별	면적(평)	시 설 명	시 설 내 역	
	3층	166m ²	다목적실	냉난방시설 3대, 의자 100개, 노래방기기 1대, 선풍기 6대, 빔프로젝트 1대	
	3층	24m ²	동아리방	냉난방기1대, 탁자12개, 의자 25개, 선풍기 2대	
	3층	13m ²	휴 게 실	냉난방기1대, 원탁1개, 의자5개, 사물함7개	
주요프로그램	프로그램명	1일평균 참여인원	주요 이용계층	비 용 부 담	비 고
	댄스스포츠	36명	주 부	무료	전문강사
	노래교실	100명	주 부	무료	전문강사
	라인댄스	30명	주 부	무료	전문강사
	요 가	25명	주 부	무료	전문강사
	서 예	25명	일반인	무료	전문강사
	풍 물	20명	일반인	무료	전문강사
	사 군 자	18명	일반인	무료	전문강사
	에어로빅	35명	주 부	무료	전문강사
	전 통 춤	19명	주 부	무료	전문강사
주민자치위원회	위원장 25명(남13/여12) / 위원장 김외규				
운 영 요 원		개 방 시 간		참 여 민 간 단 체	
총 : 34명 공 무 원 : 1명 주 민 자 치 위 원 : 25명 자 원 봉 사 자 : 18명		평 일 10:00 ~ 16:00 토요일 : ~ : 일요일 : ~ :		· 주민자치위원회 · · ·	

(서 포 면) 주민자치센터

('15. 12. 31. 기준)

주 소	경남 사천시 자구로 465-17	전화번호	055-831-5230		
일반현황	인구 3,893명(1,937세대) / 면적 48km ² / 22통 66반 / 공무원(정/현원) 14/15명				
건물현황	지상2층, 지하1층 / 연면적 997.96m ² / 건축년도 2013년				
자치센터현황	총면적 405m ² / 개소일 2015. 3. 24.				
주요시설	층 별	면적(평)	시 설 명	시 설 내 역	
	2층	208.74m ²	다목적실	냉난방시설 5대, 의자150개, 노래방기기 1대, 선풍기 6대, 빙프로젝트 1대	
	2층	27.88m ²	프로그램실	냉난방기 2대, 탁자 1개, 의자 6개	
주요프로그램	프로그램명	1일평균 참여인원	주요이용계층	비용부담	비고
	노래교실	45명	주부	무료	전문강사
	농악교실	40명	일반인	무료	전문강사
	스포츠댄스	35명	주부	무료	전문강사
	요가교실	35명	주부	무료	전문강사
주민자치위원회	위원수 24명(남 15/여 9) / 위원장 박점생				
운영요원		개방시간		참여 민간단체	
총 : 38명 · 공무원 : 14명 · 주민자치위원 : 24명 · 자원봉사자 : 0명		평 일 09:00 ~ 16:00 토요일 : ~ : 일요일 : ~ :		· 주민자치위원회 · · ·	

(동 서 동) 주민자치센터

('15. 12. 31. 기준)

위 치	경남 사천시 수남길 102(서동 272-4)	전화번호	055-831-5260		
일반현황	인구 8,486명(3,879세대) / 면적 9.73km ² / 35통 158개반 / 공무원수(정13/현13)				
청사현황	지상3층 / 연면적 1,025m ² / 건축년도 2006년도				
자치센터현황	총면적 341m ² / 개소일 2006. 10. 17				
주요시설	층별	면적(m ²)	시 설 명	시 설 내 역	
	1층	60	민원실(휴게실)	냉온수기1대, 소파4조, 원탁1, TV 1대	
		10	인터넷방	PC 3대	
		10	상담실	원탁1	
	2층	35	체력단련실	냉온풍기1대, 운동기기 10대, 신발장 1	
		20	프로그램 I 실	냉온풍기 1대, 대형탁자 6, 의자 14, 캐비닛 1, 옷걸이 2	
63		프로그램 II 실 (한글교실)	책상12개, 의자24개, 캐비닛1		
3층	155	프로그램실(대)	탁자18, 의자 80, 노래기기, 방송시설, 연설테2		
주요프로그램	프로그램명	1일평균 참여인원	주요이용 계층	비용부담	비고
	생활체조	40	장노년층 여성	무료	전문강사
	한글교실	25	노년층 여성	무료	전문강사
	댄스스포츠	60	장노년층 여성	무료	전문강사
	노래교실	90	주부	무료	전문강사
주민자치위원회	위원수 25명(남 16 /여 9) / 위원장 설민우				
운영요원		개방시간		참여 민간단체	
총 : 2명 · 주민자치위원 : 1명 · 공무원 : 1명		09:00~18:00		· 주민자치위원회	

(선구동) 주민자치센터

(15. 12. 31. 기준)

주 소	사천시 각산로 22(선구동)	전화번호	055-831-5290		
일반현황	인구 5,980명 / 면적 3.38km ² / 23동 110개반 / 공무원(정/현원) 12/12				
건물현황	지상3층, 지하1층 / 연면적 921.03m ² / 건축년도 1978년도				
자치센터현황	총면적 313m ² 평 / 개소일 2004. 3. 10				
주요시설	층 별	면적(평)	시 설 명	시 설 내 역	
	1층	11.7m ²	복지상담실	◦ PC1대, 난방기 1대, 냉방기1대, 탁자1개, 의자4개, 냉장고 1개, 서랍1개	
		156.3m ²	행정봉사실	◦ 옷장형 수납장, PC 및 사무기기,관상용 수족관, TV1대,	
	2층	99m ²	다목적실	◦ 냉난방기 4대, 빔프로젝트 1대, DVD 1대, 비디오 1대, 노래방기기 1대, 대형스크린 1개, 회의용탁자 12개	
		22m ²	소회의실	◦ 회의용탁자 11개, 의자 24개, 간이연설패 1개	
		4m ²	방 송 실	◦ 방송기기 1식	
		20m ²	탈의실 및 물품보관실	◦ 탈의장 20개 및 물품보관대 5개	
	주요프로그램	프로그램명	1일평균 참여인원	주요 이용계층	비 용 부 담
스포츠댄스		40명	일반인	무 료	전문강사
단전호흡		25명	일반인	무 료	전문강사
우리춤·우리가락		30명	일반인	무 료	전문강사
요가		25명	일반인	무 료	전문강사
주민자치위원회	위원수 25명 (남17 /여8) / 위원장 박병환				
운 영 요 원		개 방 시 간		참여 민간단체	
총 : 1명 · 공무원 : 1명 · 주민자치위원 : 0명		평 일 09:00~18:00		· 주민자치위원회	

(동서금동) 주민자치센터

(15. 12. 31. 기준)

주 소	경남 사천시 동금로 27(동서금동 337-5)	전화번호	055-831-5322			
일반현황	인구 5,692명/ 면적 0.92km ² / 20동 109반/ 공무원(정/현원) 11/11					
건물현황	지상 2층 / 연면적 592.4m ² / 건축년도 1995년도					
자치센터현황	총면적 296m ² / 개소일 2003. 4. 15					
주요시설	층 별	면적(m ²)	시 설 명	시 설 내 역		
	1층	13m ²	인터넷방	컴퓨터1, 복사기 1		
	2층	112m ²	다목적방	냉·난방기1, 진동스크린1, 액정비전1, VTR1, DVD1		
	2층	26m ²	토론방	회의용탁자12, 의자21, 냉·난방기1		
	2층	23m ²	공부방	냉·난방기1, 주민자치 프로그램 보조용품		
	2층	13m ²	휴게실	냉온수기1, 응접세트1, 장의자1, 수족관1		
주요프로그램	2층	10m ²	집기실	다용도탁자12, 다용도의자70		
	주요프로그램	프로그램명	1일평균 참여인원	주요 이용계층	비 용 부 담	비 고
		요가교실	38	주 부	무 료	전문강사
		건강체조	35	주 부	무 료	전문강사
		사군자	12	일 반	무 료	전문강사
		발마사지	29	일 반	무 료	전문강사
		노래교실	25	주 부	무 료	전문강사
스포츠댄스	35	주 부	무 료	전문강사		
주민자치학습위원회	위원수 25명 (남18/여7) / 위원장 김치환					
운 영 요 원		개 방 시 간		참여 민간단체		
총 : 2명 · 공무원 : 1명 · 주민자치위원 : 1명		평 일 09:00~20:00		· 새마을부녀회 · 방위협의회 · 바르게살기위원회 · 새마을지도자협의회		

(벌용동) 주민자치센터

('15. 12. 31. 기준)

위 치	경남 사천시 벌용길 60(벌리동 27-1)	전화번호	055-831-5350		
일반현황	인구 16,972명(7,087세대) / 면적 9.71km ² / 42개동 211개반 / 공무원수(정원15/현원15)				
건물현황	지상2층 / 연면적 999.7m ² / 건축년도 2015년도				
자치센터현황	총면적 638m ² / 개소일 2004. 3. 9				
주요 시설	층별	면적(m ²)	시 설 명	시 설 내 역	
	1층	27m ²	주민대화의방	탁자 1개, 의자 7개, PC 1대	
		11m ²	주민상담실	탁자 1개, 의자 4개, PC 1대	
	2층	72m ²	소회의실	책상 13개, 의자 30개, 빔프로젝터 1대, AV시스템 1조, 마이크 3개	
		68m ²	프로그램실	탁자 12개, 의자 25개, 빔프로젝터 2대, AV시스템 2조	
225m ²		다목적강당	책상 50개, 의자 150개, 빔프로젝터 1대, AV시스템 1조, 마이크 5개		
주요 프로그램	프로그램명	1일평균 참여인원	주요 이용계층	비용부담	비고
	기초생활영어	20	일반인	무료	전문강사
	발리댄스	25	주부	무료	전문강사
	댄스스포츠	30	주부	무료	전문강사
	요 가	60	주부	무료	전문강사
	서예교실	25	일반인	무료	전문강사
	사군자	20	일반인	무료	전문강사
	노래교실	80	주부	무료	전문강사
주민자치학습위원회	위원수 26명(남17/여9) / 위원장 박성주				
운영요원		개방시간		참여 민간단체	
총 : 2명 · 공무원 : 1명 · 주민자치위원 : 1명 · 자원봉사자 : 명		평 일 09:00~ 18:00		· 주민자치위원회	

(향촌동) 주민자치센터

('15. 12. 31. 기준)

위 치	경남 사천시 향촌5길 28(향촌동)	전화번호	055-831-5380		
일반현황	인구7,185명(세대수 3,096)면적12.39km ² / 20통 81 / 공무원(정/현원) 12/12				
건물현황	지상2층 / 연면적827.08m ² (250평) / 건축 1995년도				
자치센터현황	총면적 89평 / 개소일 2004. 3. 13.				
주요 시설	층 별	면적(평)	시 설 명	시 설 내 역	
	1층	12	주민대화방	탁자 11, 의자 20, 냉온풍기 1	
		3	주민생활지원상담실	PC 1, 프린트기 1, 탁자 1, 의자 2, 에어컨 1, 책상 1,	
	2층	56	다목적실	냉온풍기 4, 빔프로젝트 1, 노래방기기 1, 탁자 17, 의자 96	
		15	프로그램방	탁자 20, 책상 1,	
3		휴게실	장의자 , 차 탁자 1, 정수기1		
주요 프로그램	프로그램명	1일평균 참여인원	주요 이용계층	비용부담	비고
	요가교실	20	일반남녀	무료	전문강사
	노래교실	50	일반남녀	무료	전문강사
	난타교실	35	일반남녀	무료	전문강사
	뷰티아카데미교실	25	일반남녀	무료	전문강사
	다이어트킥복싱	20	일반남녀	무료	전문강사
주민자치위원회	위원수 25 (남 12, 여 13) / 위원장 장문규				
운영요원		개방시간		참여 민간단체	
총 : 2명 · 공무원 : 1명 · 주민자치위원 : 1명		평 일 09:00~21:00		· 주민자치위원회	

(남양동) 주민자치센터

(’15. 12. 31 기준)

주 소	경남 사천시 임내안길 65(송포동)		전화번호	055-831-5410	
일반현황	인구 5,897명 / 면적23.3km ² / 20통 85반 / 공무원(정/현원) 12/12				
건물현황	지상 3층 / 연면적 990.15m ² / 건축년도 2013년도				
자치센터현황	총면적 593.51m ² / 개소일 2003. 4. 17				
주요시설	층 별	면적(평)	시 설 명	시 설 내 역	
	1층	396.64m ²	민원실, 주민대화의 방, 주민생활상담실, 문서고, 전산실	주민대화의 방1, 사무실1, 상담실1, 전산실1, 문서고1	
	2층	309.09m ²	소회의실, 프로그램실, 동대본부	소회의실1, 프로그램실2, 동대본부1	
	3층	284.42m ²	대강당	탁자30, 의자200, 빔프로젝터1, 노래기1, 방송시설1, 칠판1, 냉난방기2, 냉온수기1	
주요프로그램	프로그램명	1일평균 참여인원	주요 이용계층	비 용 부 담	비 고
	노래교실	60	일반	무료	전문강사
	봉침교실	16	일반	무료	전문강사
	서예교실	12	일반	무료	전문강사
	요가교실	30	일반	무료	전문강사
	남양농악	25	일반	무료	전문강사
	차밍댄스	25	일반	무료	전문강사
주민자치위원회	위원수 25명 (남 21/여 4) / 위원장 유진수				
운 영 요 원		개 방 시 간		참 여 민 간 단 체	
총 : 7명 공 무 원 : 1명 주민자치위원 : 6명		평 일 09:00 ~ 22:00		· 주민자치위원회 · 통장협의회 · 새마을지도자부녀회 · 바르게살기위원회 · 자원봉사협의회	

제3절 인 사 관 리

1. 운영 방향

- 지방자치단체 행정조직운영의 자율성 제고와 자치권한 강화를 위해, 중앙권한 지방 이양 확대와 기준인건비제 시행 등 지방화시대로 나아가는 사회.경제적 행정환경변화와 시민의 다양한 행정수요에 대응하는 수요자 중심의 경쟁력을 갖춘 조직으로 전환하는데 기초를 두고 있다.
- 이에 따라 지역개발 가속화를 위하여 해양관광도시 조성에 대한 행정력을 집중 추진하기 위한 전담기구 신설, 출산장려정책의 일환으로 증가하는 행정수요에 대응코자 시민중심의 생산적 조직 운영 체제를 구축하는데 중점을 두고 있다.
- 이러한 노력으로 인해 우리 사천시는 다른 지방자치단체와의 경쟁우위를 확보하고 저비용 고효율의 행정조직 기반을 구축하는 성과와 함께 직원화합과 결속을 바탕으로 행정 능력을 최대한 끌어올려 외국인기업 유치와 해양관광 등 전국 모범도시로 부각되고 있다.

2. 공무원 교육 및 포상

행정기능 전문화에 부응하는 전문지식과 기술을 배양하고, 행정환경의 변화에 신속, 정확히 대응할 수 있는 행정전문인을 양성하기 위하여 소속공무원에 대한 직무교육, 전문교육, 시책 교육, 소양교육을 실시하였다.

교육 및 포상현황

구분	교 육		포 상		
	도공무원 교육원	타기관 위탁	시장	도지사	정부
2004	194회 242명	98회 168명	27	33	29
2005	213회 317명	115회 218명	24	14	29
2006	125회 373명	94회 115명	30	30	51
2007	132회 256명	167회 173명	40	23	39
2008	125회 372명	179회 186명	67	37	34
2009	124회 646명	182회 519명	65	38	32
2010	124회 679명	115회 153명	59	61	52
2011	153회 608명	122회 151명	80	51	52
2012	145회 609명	92회 147명	69	53	59
2013	128회 914명	93회 142명	105	83	67
2014	118회 1,095명	81회 123명	81	58	40
2015	165회 1,571명	85회 166명	109	55	60

집필자 : 시정담당 정 순 영

3. 공정하고 투명한 인사운영

연공서열 위주의 획일적 인사운영에서 탈피하여 능력과 실적위주의 인사운영으로 행정에 활력을 불어넣고, 연간 인사운영기본계획 수립 공개와 정보, 승진의 인사기준 사전 예고 등 계획적이고 예측 가능한 인사운영 체계를 마련하여 공정하고 투명한 인사운영을 정착하였다.

특히, 인사행정의 불합리성을 배제하고 일과 성과에 따라 평가받는 경쟁원리 인사운영 정착을 위해 『특정부서 직위공모제』와 승진을 위한 『인사운영사전 예고제』, 『격무직위 보직우대』, 『근무실적 가점제』 등을 실시하는 등 조직전체의 공감대를 형성하여 한 단계 성숙된 인사혁신을 도모하였다.

그간의 인사운영 실적은 다음과 같다.

계	직위공모제	신규임용	승진임용	전보임용	전입	전출	퇴직	징계
606	0	56	123	367	3	8	22	27

4. 공무원 해외연수

날로 다양해지고 전문화되어 가는 행정환경의 변화에 따라 주민의 욕구는 늘어나고, 복잡 다양화 되어가고 있는 등 행정서비스의 질도 변화되어 가고 있다.

이러한 시대적 변화에 적극 대처하고 행정서비스 질을 향상시키기 위해서는 공무원의 의식전환과 전문화가 무엇보다도 중요하다 할 것이다.

이에 2015년에는 지역경제 활성화를 위하여 항공부품 수출시장의 해외판로 개척은 물론 선진 외국제도나 기술연수 및 우수기관 방문 벤치마킹 등의 선진문화 체험으로 업무수행능력을 향상시키고자 해외연수를 실시하였다.

연도별 해외연수 실시 현황

구분	계	지방공무원 해외 연수		외 국 어 해외연수		선진외국제도 연		의회운영사항 행	
		연수국	인원	연수국	인원	연수국	인원	연수국	인원
계	1,450	-	780	-	76	-	528	-	66
2003	75	중일유 국본립	30	뉴질랜드 일본 호주	14	네델란드 독일, 일본 스위스 이태리등	27	영국 프랑스, 이태리 일본	4
2004	119	유 럽 미 동남아	53	일본 뉴질랜드	19	유 럽	39	중 일 국 본	8
2005	120	유 럽 미 동남아	55	일본 미국 캐나다	16	일 본 미 국 유 럽	41	호 주 뉴질랜드 이태리 프랑스	8
2006	171	유 럽 미 동남아	78	일본 미국	7	일 본 미 국 유 럽	82	태국 싱가폴	4
2007	165	동유럽, 독일, 이탈리아, 스위스	111	호주	1	대만, 태국, 일본, 유럽, 터키	48	영국, 스위스, 프랑스	5
2008	131	유 럽 미 동남아	92	호주	2	체코,독일, 오스트리아, 네덜란드	34	베트남, 캄보디아, 몽골	3
2009	19	-	-	호주	1	미국,일본, 호주,독일, 네덜란드	16	일본	2
2010	118	유럽	73	중국 싱가폴	4	미국, 일본 중국, 유럽	37	터어키, 이집트, 싱가폴	4
2011	112	유럽,미국 캐나다	65	필리핀, 중국,일본	6	미 국 유럽,아시아 오세아니아	36	베트남 라오스 캄보디아	5
2012	107	일 본 유 호	50	필리핀 중국,일본	2	미 국 유럽,아시아 오세아니아	47	인도,네팔 중국	8
2013	98	미 주 유 호 아시아	52	필리핀 영국	4	유 럽 미 주 아시아	35	유 럽 아시아	7
2014	69	유럽,미국 일본,중국 싱가포르	40	-	-	유럽,미주 아시아 오세아니아	26	중국	3
2015	146	유럽,미국 ,캐나다	81	-	-	중국,캐나다 ,미국,유럽	60	스페인,모 르코	5

5. 조직개편

민선 6기 중점추진과제를 위한 조직개편 시행에 따른 불합리한 기능을 재조정하고자 부서별 직원들의 의견수렴 및 설문조사를 실시하여 불리한 점을 개선·보완하고 조직의 활성화 및 다양한 행정수요에 탄력적으로 대처하기 위한 일부 조직을 재편하도록 하였다.

20만 강소도시 사천건설과 핵심전략산업인 항공우주 전략산업을 총괄하기 위한 한시 국 설치 승인과 정보통신분야 및 항공산업분야 기능 강화를 위한 전담부서를 신설하고 부서별 사무·인력을 효율적으로 재정비하는 등 철저한 직무분석을 통한 일중심의 인력관리체계를 구축하였다.

□ 기구조정(15. 12. 30)

□ 개편내용 : 1국(한시).2과.3담당 증

○ 「국」 단위 개정 : 2국 → 3국(증 1국)

- 한시기구 「우주항공국」 신설
- 직급 및 직렬 : 4급(지방서기관 또는 지방기술서기관)
- 존속기관 : 2년 (2017. 12. 31일까지)

○ 과 단위 개정 : 22과 → 24과(증 2과)

- 신 설 : 정보통신과(행정국), 산업단지과(우주항공국)
- 분 리 : 문화정보과, 관광교통과 → 문화관광과, 교통행정과
- 명칭변경 : 항공산업과 → 우주항공과

○ 「담당」단위 개정 : 176담당 → 179담당(증 3담당)

- 신설
 - . 정보통신과 정보기획담당(증 1담당)
 - . 우주항공과 우주항공지원담당, 항공우주엑스포담당(증 2담당)

○ 국 간 과 조정

- 투자유치과, 항공산업과(우주항공과) 한시기구 우주항공국으로 이관
- 교통행정과 산업건설국으로 이관

집필자 : 인사담당 함 상 정

제4절 후생복지

1. 직원 후생복지

가. 맞춤형 복지운영

내실 있는 복지 제도 시행으로 직장 내 근무의욕을 고취시켜 행정능률을 향상 시키고자 복지 포인트 부여, 직장단체 상해보험 가입, 종합건강검진비, 휴양시설(콘도) 사용 등을 지원하였다.

- 복지포인트 부여 : 1,188명, 1,135,978천원(1인당 1,000포인트)
- 직장단체 상해보험 가입 : 1,170명, 286,166천원(1인당 245천원)
※ 사망보험금(1억원), 암 진단비(1천만원), 뇌졸중·급성심근경색(2천만원), 입원진료비 지원(1천만원)
- 직원 종합건강 검진비 지원 : 431명, 118,507천원(1인당 280천원)
- 공무원 휴양시설(콘도) 지원 : 57박, 302명[3개 콘도(한화, 일성, 토비스)]

2. 밝고 명량한 직장분위기 조성

밝고 명량한 직장 분위기 조성이 행정 경쟁력의 제고는 물론, 시민들에게 무한 봉사하게 됨을 인식하고 공무원의 자질 향상을 위한 전 직원의 테마견학 실시, 직장 동호회 지원을 하였다.

가. 전 직원 테마견학

자율적인 견학기회 제공으로 자긍심 고취는 물론, 새로운 환경, 문화, 시책을 부담 없이 보고, 듣고, 느낌을 통한 직원 자질향상을 위한 1박 2일 ~ 2박 3일간의 전 직원 테마견학을 실시하였다.

- 136팀, 602명, 60,200천원

나. 동호회 지원

직원 상호간 친목도모 및 건전한 직장분위기 조성을 위하여 1인 1동호회 가입을 권장하는 한편, 각 단체별 자체행사 경비지원과 교통편의를 제공 격려함으로써 직원 근무의욕 제고에 기여하였다.

- 26개 단체, 834명, 32,800천원

집필자 : 후생담당 조 현 숙

제2장 / 주민생활지원

제1절 생활지원

1. 사회복지시설 운영 지원

연고자가 없거나, 있어도 보호할 능력이 없어 시설보호가 필요한 자들을 위해 노숙인보호시설 1개소, 장애인생활시설 1개소를 운영하고 있으며, 시설별 보호인원 및 지원 금액은 아래의 표와 같다.

2015년 사회복지시설(생활시설) 지원현황

시 설 명	보호(이용)인원	지 원 액 (천원)					
		계	시 설 운영비	생계비	종사자 수 당	부식비	기능보장 사업비
합심원 (노숙인시설)	125	981,386	688,143	251,843	41,400	0	0
평강의집 (장애인거주시설)	40	1,182,635	1,022,997	100,238	59,400	0	0

시설보호 생계비 지급 기준(2015년)

구	분	지원금액	비 고
○ 주·부식비 * 백미, 정맥 부식비, 취사 연료비 등	- 30인 미만 시설	244,857원/월	
	- 30인 이상 ~ 100인 미만 시설	216,759원/월	
	- 100~300인 시설	213,740원/월	
	- 300인 이상 시설	213,149원/월	
	- 월동대책비 (100~300인 기준)	29,919원/1인	
○ 피복·신발비	- 피복비, 신발비	20,289원/월	
○ 위로금 등	- 특별위로금	34,822원/월 연2회	

2. 기초생활

가. 운영방향

생활이 어려운 저소득층을 위하여 운영하고 있는 국민기초생활보장제도는 최저생계비 이하의 가구에 생계, 주거, 의료, 교육 등의 급여를 지급하여 기본적인 생활을 국가가 보장해 주고, 근로능력이 있는 가구에 자활자립 지원대책을 펴고 있으며, 저소득 및 소외계층에 대한 적극적인 복지시책과 사회적인 배려를 실시하고 있다.

나. 현 황

○ 서민복지향상

- 국민기초생활보장수급자 현황

(2015. 12. 31.현재)

합 계		일반수급자		시설수급자	
가 구	인 원	가 구	인 원	개소수	인원
3,622	5,468	3,622	5,140	18	328

- 국민기초생활보장수급자 생계 보호

가족이나 스스로의 힘으로 생계를 유지할 능력이 없는 절대빈곤층인 국민기초 생활보장 수급자에 대하여 생계, 주거급여를 지원하여 기본적인 생활을 보장해 주고 있으며, 2015년도에는 3,622가구 5,468명에 대하여 생계비 및 해산·장제비 등 11,841,627천원을 지원하였다.

- 중·고등학생 교육급여 및 장학금 지급

- 우리 시 국민기초생활보장수급자에 대한 중·고등학생 823가구 1,235명에 대하여 입학금 수업료 전액, 교과서대, 부교재비, 학용품비를 지원하였다.
- 기초생활보장수급자의 자녀 중 학업성적이 우수하고 품행이 단정한 학생에게 장학금을 지급하기 위하여 시 자체 기금 10억원을 조성하고, 2015년도에 그 동안의 적립 이자로 총 66명의 학생에게 1인당 300~1,000천원까지 29,000천원을 장학금으로 지급하였으며, 또한 장학보조금 사업으로 수학여행비를 66명 8,600천원 지급하였다.

- 자립능력 배양

- 생활안정자금융자사업
기초생활보장수급자의 생활안정을 위한 시책으로 용자대상을 엄선하여 시 자체 기금으로 10,000천원 한도 연리 3%(2년 거치 3년 분할상환)로 용자해 주고 있으며, 2015년도에는 3가구에 25,000천원을 용자하였다.
- 자활근로사업
기초생활수급자 및 차상위계층의 자활능력을 배양하기 위하여 근로능력이 있는 수급자에 대하여 조건부 생계급여를 지급하고 있으며, 이들에 대하여 자활근로사업을 실시하고 있다. 2015년도에는 사천지역자활센터에서 시장진입형 및 사회적 일자리형 사업으로 폐가가전재활용사업단을 비롯한 5개 사업을 실시하여 62명에 550,616천원의 사업비가 지급되었고, 시에서 직접 시행하는 사회적 일자리사업 및 근로유지형 자활근로사업에 50명을 투입 371,624천원의 임금을 지원하였다.

다. 의료급여 내실화

○ 의료급여

생활유지능력이 없거나, 생활이 어려운 4,937명에게 의료급여 혜택을 베풀어 시민보건 향상과 사회복지증진에 이바지하였으며, 대상자 현황은 다음과 같다.

의료급여 적용대상자 현황 (2015.12.31.현재)

구분	1 종										2 종		
	소계	국민기초	시설보호	국가유공	무형문화재	입양아동	의상자 및 유족	군입대자	행려자 기타	소계	국민기초	군입대자	
인원	인원	인원	인원	인원	인원	인원	인원	인원	인원	인원	인원	인원	
4,937	3,997	3,417	328	216	5	16	2	12	1	940	923	17	

○ 대상자 책정

의료급여대상자의 책정은 급여대상자의 거주지를 관할하는 읍·면·동장이 매년 세대별 소득, 재산 등의 생활실태를 종합 조사하여 책정은 시장이 하게 되며, 그 기준은 다음 표와 같다.

대상자별 책정 기준표

종별	책정기준	비고	
1 종 대상자	국민기초생활수급자	최저생계비 이하인 자	국민기초생활보장수급자 중 근로능력 없는 자로 구성된 세대
	시설보호자	전원(단, 국민기초 생활보장수급자로 책정된 자)	
	의사상자	전원	
	국가유공자 및 인간문화재	○ 소득등급이 9등급 이하 자 ○ 8등급으로 분류된 세대 중 소년소녀가장세대, 모자세대, 65세 이상으로 구성된 세대	국가보훈처 및 문화체육부 통보 인원
	북한이탈주민	국민기초수급자 책정 조사기준 준용(근로능력 없는 자로만 구성된 가구는 가구원 수에 1인을 추가한 최저생계비의 120% 이하 소득인정액 기준 적용)	
	이재민	재해구호법 제2조에 의한 이재민	6개월 이내
	입양아동	전원	입양된 18세미만 아동
2 종 대상자	국민기초생활수급자	최저생계비 이하인 자	국민기초생활보장수급자 중 세대내 근로능력자가 있는 가구

집필자 : 생활지원담당 임 호 숙

제2절 희망복지

1. 긴급복지지원

가. 추진배경

서민경제의 어려움과 사회양극화 현상이 심화됨에 따라 저소득층의 생계형 사고 등이 증가하고 있으나 기초생활보장 등 기존의 사회복지제도로는 위기상황에 처하여 긴급 지원이 필요한 세대에 즉각적인 지원이 힘든 실정으로써 저소득층을 직접 발굴하여 위기상황 극복에 필요한 지원을 신속하게 실시하였다.

○ 위기상황(지원대상)

- 주소득자가 사망, 가출, 행방불명, 구급시설에 수용되는 등의 사유로 소득을 상실하고 가구 소득이 「국민기초생활보장법」 제6조에 따라 해마다 공표되는 최저생계비 이하인 경우
- 중한 질병 또는 부상을 당한 때
- 가구구성원으로부터 방임·유기되거나 학대 등을 당한 경우
- 가정폭력을 당하여 가구구성원과 함께 원만한 가정생활이 곤란하거나 가구구성원으로부터 성폭력을 당한 경우
- 화재 등으로 인하여 거주하는 주택 또는 건물에서 생활하기 곤란하게 된 경우
- 그 밖에 보건복지부장관이 정하여 고시하는 사유
(주 소득자의 이혼 단전 1개월 경과, 주 소득자의 휴업 폐업, 주 소득자의 실직, 교정시설 출소, 가족으로부터 방임·유기 또는 노숙의 경우)

나. 긴급지원내용 및 기간

종류	지원내용	지원기간 (1회지원 원칙)	
금전·현물 지원	생계지원	○ 식료품비, 의복비 등 생계유지비 또는 현물 지원 ○ 4인 가구 기준 1,131천원	최대6개월
	의료지원	○ 각종 검사 및 치료 등 의료서비스 지원 ○ 3,000천원 이내(본인부담금 및 비급여 항목 지원)	1회 (최대2회)
	주거지원	○ 임시거소 제공 또는 이에 해당하는 비용 지원 ○ 중소도시 3~4인 가구 기준 408천원	최대12개월
	사회복지시설 이용지원	○ 사회복지시설 입소 또는 이용서비스의 제공 ○ 4인기준 1,401천원	최대6개월
	교육지원	○ 초·중·고등학생의 수업료, 입학금, 학교운영지원비 및 학용품비 등(초 214천원, 중 340천원, 고 417천원)	최대2회
	그 밖의 지원	○ 연료비 : 월 92,800원 ○ 해산비/장제비 : 600천원/750천원 ○ 전기요금 : 500천원 이내에서 지원	연료비 외 1회(연료비: 최대6개월)
	민간 기관·단체 연계지원 등	○ 사회복지공동모금회 또는 대한적십자사 등의 사회복지기관·단체와의 연계 지원 ○ 상담·정보제공 등 그 밖의 지원	횟수 제한 없음

다. 긴급지원의 적정성 심사

긴급지원제도는 시장이 위기상황에 처한 세대에 대해 현장 확인만으로 선지원하기 때문에 이를 남용하는 사례가 발생할 우려가 있어 통제장치로써 건전한 재정집행을 담보하고 도덕적 해이를 방지하기 위해 운영되고 있다.

라. 적정성 여부 판단기준

- 소득기준

가구규모	1인	2인	3인	4인	5인	6인
원/월	1,218,623	2,074,953	2,684,264	3,293,576	3,902,888	4,512,199

- 재산기준 : 85,000천원 이하 (금융재산은 5,000천원 이하, 단 주거지원은 7,000천원 이하)

2. 긴급구호비 지원

가. 대상

- 각종 재해, 사건, 사고로 인하여 의·식·주 해결이 곤란한자
- 기타 긴급구호가 필요하다고 시장이 인정하는 자

나. 지원기준

구 분		1인	2인	3인	4인	5인	6인	비 고
주 식	백미	1포	1포	2포	2포	3포	3포	20kg
	라면	1박스	1박스	2박스	2박스	2박스	3박스	30개입
일반생계비	현금	50천원	100천원	150천원	200천원	250천원	300천원	
특별생계비	현금	200천원	250천원	300천원	350천원	400천원	450천원	

3. 지역사회서비스 투자사업

가. 추진배경

저소득 무직가구 여성 등 취업 취약계층에게 적합한 일자리제공과 지역 특성 및 주민 수요에 맞는 보편적 서비스를 발굴 제공함으로써 주민이 체감하고 만족하는 사회서비스 지원

나. 서비스대상

- 기준 중위소득 120% 이하

가구원수	1인	2인	3인	4인	5인	6인	비고
소득금액(천원)	1,950	3,320	4,295	5,270	6,245	7,220	

다. 서비스 종류

사 업 명	서비스대상	서비스내용	제공기관	지원액
영유아발달지원 서비스	만0~6세	발달 지연이 우려되는 영유아에게 지역 영역의 발달을 촉진할 수 있는 운동, 언어, 인지, 정서, 사회성 발달증제 서비스 제공	마음속행복이야기	200
인터넷 과몰입 아동·청소년 치유서비스	만18세 이하	아동·청소년의 인터넷 사용정도에 따라 기본 서비스와 대체활동·맞춤형 사후관리	마음속행복이야기	200
아동·청소년비전 형성지원서비스	만7~15세	아동·청소년 시기의 체계적인 사회·문화 활동 및 자기주도력 향상 프로그램 제공	대교눈높이삼천포지점 외 4개소	140
아동·청소년 심리지원서비스	만18세 이하	문제행동아동을 위한 심리상담, 미술치료, 음악치료, 놀이치료, 가족상담 등	담쟁이아동발달센터 외 4개소	160
정신건강도달케어 서비스	정신장애인 또는 정신과치료필요자	정신질환의 증상 및 기능 수준에 따라 위기 상황개입, 증상관리(약물관리), 일상생활 지원, 사회적응 지원 등	마음속행복이야기	200
장애인 보조기기 렌탈서비스	만19세 미만 장애아동	지체 및 뇌병변, 청수 장애 아동 등에게 맞춤형 보조기기 대여 및 관리 서비스 제공	없음 (도내 등록기관 이용)	120
장애인·노인을 위한 돌봄여행서비스	장애등록자, 노인, 국가유공자	국내 돌봄여행서비스 제공	가현누리복지센터	200

4. 희망복지 지원

가. 추진배경

민관 협력을 통한 지역단위 통합적 서비스 제공체계 구축.운영으로 맞춤형 서비스 제공 및 전체 지역주민의 다양한 복지수요에 능동적 대응으로 지역주민의 복지체감도 향상

나. 추진 사업

1) 통합사례관리

- 개요
 - 지역사회 공공·민간자원에 대한 체계적인 관리·지원체계를 토대로 복합적이고 다양한 욕구를 가진 대상자에게 복지·보건·고용·주거·교육·신용·법률 등 필요한 서비스를 통합적으로 연계·제공하고, 이를 지속적으로 상담·모니터링 해나가는 사업
- 관리대상 : 100세대
 - 사회적 취약계층으로 사회복지 안전망에서 1차적으로 공공의 보호가 필요한 최저생계비 이하 기초수급자, 비수급자, 차상위계층, 비지원차상위계층, 긴급 지원대상 가구 등 복합적이고 지속적인 욕구를 가진 세대
- 통합사례관리사 배치 : 3명
 - 사례관리대상자에 대한 욕구조사 및 서비스 제공 계획수립, 서비스 연계, 서비스 점검 활동 실시
- 운영체계

구 분		주 요 역 할
읍·면·동 담당자		<ul style="list-style-type: none"> • 사례관리 대상자 발굴 및 추천 • 사례관리 대상자로 선정된 가구에 대하여 필요시 현장 방문 및 모니터링 활동에 참여 • 필요 시, 사례회의에 참여하여 대상자의 현황 정보 제공 • 사례관리 서비스 제공시 현장점검을 통한 욕구변화 및 서비스점검
시군구	통합 조사팀	<ul style="list-style-type: none"> • 경제상황 및 가족관계 정보 등의 사례관리 대상자 정보 제공
	희망 복지팀	<ul style="list-style-type: none"> • 의뢰된 후보자에 대하여 욕구조사 및 사례관리 대상자 선정 • 확정된 대상자에 대하여 서비스제공계획을 수립하고 공공 및 민간 서비스 연계 제공 • 사례회의 개최 (대상자 선정, 종결심사 시) • 지역 내 민간 및 공공 서비스 자원 및 시설 정보 제공 • 사례관리 운영 및 성과 평가 • 지역사회 내 사례관리 협업체계 구성
서비스 제공기관		<ul style="list-style-type: none"> • 시·군·구로부터 의뢰 시 서비스 제공 및 복지자원에 대한 정보 제공

2) 자원관리

- 개요
 - 지역주민이 가지고 있는 다양한 욕구에 능동적으로 대응하기 위해 여러가지 유형의 민간 자원 적극 개발 및 체계적 관리
 - 공공 영역 사회안전망 프로그램의 제약요소 보완 및 주민참여에 기반을 둔 상호부조 등 지역 단위의 연대감 형성
- 자원조사
 - 지역주민이 활용할 수 있는 서비스, 각종 프로그램 등에 대한 정기적인 조사를 통해 지역사회 가용 자원을 확인하고 또한 자원을 필요로 하는 기관 등에 정보 제공
- 자원개발
 - 보유자원 부족으로 지역주민의 욕구에 대응하기 어려운 취약 자원 분야에 대해 지역 사회에 유용한 자원을 제공할 수 있는 주요 기관·단체와 함께 추진
 - ☞ 희망나눔회 사전시 협의회, 희망나눔 4000 이웃사랑 소액 모금 사업

3) 방문형서비스 사업 협력체계 운영

- 개요
 - 여러 유형의 방문형서비스 사업을 체계적으로 운영함으로써 해당 사업의 효과성·효율성을 높이고 복지대상자에 대한 상시 보호체계 내실화 도모
- 추진방법
 - 지역단위 방문형서비스 사업간 현황 공유 및 연계·협력체계 마련
 - 방문형서비스 수행 인력의 공동 방문을 추진하고 개별 방문의 경우 필요한 정보를 상호 공유할 수 있는 체계 마련
- 운영대상사업
 - (핵심연계대상) 읍·면·동 방문상담과 보건소 방문건강관리사업
 - (중점연계대상) 노인돌봄서비스 및 장애인활동지원서비스 사업
 - (일반연계대상) 가시간병방문서비스, 노인장기요양방문서비스, 산모신생아도우미 지원

4) 위기가구 지원

- 개요 : 공공부조 제도의 사각지대에 놓여 일상생활에 어려움을 겪는 위기 가구에 대해 지역사회가 중심이 되어 수요자 중심의 서비스 제공으로 위기 해소 지원

○ 지원자원 및 지원대상

자 원 명	금 액(천원)	지 원 대 상	비 고
희망나눔 4000 이웃사랑 모금액	235,095	최저생계비180% 이하	
수시 접수 지정기탁금	84,609	최저생계비 180% 이하	

○ 지원유형

지원구분	생 계 비	의 료 비	취업훈련비	집수리지원비	기 타
지원금액	500천원/1~2인 800천원/3~4인 1,000천원/5~6인 (최대1,000천원)	3,000천원/건	700천원/건	3,000천원/건	※재해 등 기타 긴급의 경우 사업부서 판단 지원가능

다. 기대효과

- 서비스 중심의 복지행정 수행 - 지자체 복지행정 전환(현금 급여 → 서비스 중심)
- 복지대상자의 복지체감도 향상 - 다양한 서비스의 복합적 제공 및 서비스의 전문성 확보
- 복지자원의 효율적 활용 - 민간자원 발굴 . 연계로 지역사회 실정에 맞는 사회 안전망 구축 및 지역복지 문제 완화

5. 자원봉사

가. 자원봉사의 정의

- 자원봉사활동 - 개인 또는 단체가 지역사회.국가 및 인류사회를 위하여 대가없이 자발적으로 시간과 노력을 제공하는 행위
- 자원봉사자 - 자원봉사활동을 행하는 자
- 자원봉사센터 - 자원봉사활동 개발 . 장려 . 연계 . 협력 등의 사업을 수행하기 위해 설치된 기관

나. 자원봉사자 등록현황

계	남 자	여 자	비 고
17,750명	7,946명	9804명	

다. 추진사항

○ 자원봉사자 교육

계	기초교육	보수교육	전문교육	비 고
3,427명	1,320명	47명	2,060명	

- 청소년 자원봉사학교 운영 : 10개교 350명
- 자원봉사 유공 단체(개인) 표창 : 29명(도지사 4, 시장 23, 기타 2)
- 주민복지박람회
 - 기 간 : 2015. 5. 8.(금)~ 5. 10.(일) 3일간
 - 참가인원 : 39개 기관.단체, 자원봉사자 1,000여명
 - 주요내용 : 여는 마당, 함께하는 마당(3), 체험·홍보마당(부스 25개), 전시마당

○ 어려운 세대 사랑의 김장나누기 행사

- 기 간 : 2015. 12. 2.(수) ~ 12. 4.(금)
- 주 관 : 사천시자원봉사단체협의회
- 수혜인원 : 독거노인 및 장애인세대, 한부모가족, 저소득계층 1,155세대

○ 이동 이.미용실 운영

- 기 간 : 연중
- 수혜인원 : 9회, 312명(시설 입소자 및 거동 불편자)
- 주 관 : 사천시자원봉사단체협의회
- 활동내용 : 노인 및 장애인 이.미용봉사

○ 무의탁 독거노인을 위한 밑반찬 나누기

- 기 간 : 연중
- 대 상 : 소년소녀가정, 독거노인 97세대
- 주 관 : 사천시자원봉사단체협의회 / 14개 읍·면·동자원봉사회
- 활동내용 : 독거노인 및 어려운 세대 밑반찬 제공

○ 사랑의 빨래방 운영

- 기 간 : 연중
- 수혜인원 : 10회, 노인 및 장애인 가구 10세대
- 주 관 : 사천시자원봉사단체협의회 / 14개 읍면동자원봉사회
- 활동내용 : 이불, 의류 세탁 및 배달

- 푸드뱅크『사랑의 식품 나눔은행』운영
 - 기 간 : 연중
 - 횟수 및 환가액 : 3,917건/213,446천원
 - 수혜처 : 사회복지시설 405회, 독거노인 등 3,401명 혜택
- 이동목욕차량 운영
 - 기 간 : 연중(52회)
 - 주 관 : 사천시자원봉사단체협의회, 사천지역자활센터
 - 수혜대상 : 거동불편 독거노인 및 장애인가구 180명
- 자원봉사자 상해보험 가입 지원
 - 대 상 : 5,970명
 - 내 용 : 봉사활동 중 상해로 인한 보상
- 자원봉사자 할인가맹점 확대운영
 - 이용대상 : 자원봉사 200시간 이상 활동자로 자원봉사자증 소지자
 - 가맹업소 : 88개소(꽃집, 음식점, 스포츠용품점, 세탁소, 이.미용업소, 떡집, 학원, 안경원, 한의원, 의류판매점 등)
 - 할인율 : 5% 이상 업소별 자율
 - 경상남도 자원봉사자 통합 ID카드(자원봉사증)발급 : 271명

라. 자원봉사활동의 범위 및 시간인증 표준표

분 류	자원봉사 활동 유형	인정시간
사회복지 및 보건증진	급식소 봉사활동	4
	김장김치 만들기	8
	나들이 보조	8
	노인·장애인 수발	4
	놀이, 말벗	2
	도시락, 밑반찬, 물품 배달	4
	모금활동 및 후원 캠페인	4
	바자회	8
	보육, 음식조리(제과제빵 포함)	4
	빨래방 봉사 활동	6
	사무보조, 장애인 직업재활작업장 보조	4
	영정사진 촬영 및 제작 지원	4
	재가세대 이사 지원	8
	재가세대 행정 및 금융업무 대행	2
	청소, 빨래, 주변환경 정리	4
	체육보조 활동	4
	기타 사회복지분야 봉사활동	4
	호스피스 활동	4
	의료수발 및 식사 보조	4
	환자 접수 및 안내, 의료기구 및 보급품 정리 등 행정 보조	4
대기실 환경정리, 입원실 청소 및 화단정리	2	
물리치료 관련 운동보조 활동	4	
지역사회 개발·발전	무료 의료봉사	4
	헌혈자 접수 및 안내, 거리 캠페인	4
	병동내 및 재가세대 대상 도서대출 및 회수	4
	이미용 봉사활동	4
	목욕봉사활동	4
	보건의료분야 자문위원 활동	2
	집수리(전기 및 보일러 수리, 도배장관, 도색 등)	8
	공동체 마을만들기, 아파트 공동체 실천 활동, 주민자치 활동	8
	농촌봉사활동, 텃밭 가꾸기	8
	알뜰시장 및 베품시장 봉사활동	8
꽃길가꾸기, 놀이터 보수활동	4	
기타 지역사회 분야 봉사 활동	4	
환경보전 및 자연보호	환경정화활동, 재활용품 수거 및 분류	2
	불법홍보물 제거	2
	환경감시	4
	기타 환경보전(자연보호)분야 봉사활동	5

분 류	자원봉사 인증 분야	인정시간
취약계층 권익 보호 및 청소년 육성·보호	문화체험, 홈스테이, 청소년수련 지도	8
	청소년유해업소감시 및 정화활동	4
	청소년 보호 관련 캠페인 활동	4
	기타 청소년 육성·보호 분야 봉사활동	4
교육 및 상담	평생교육관련 지도활동(예술, 컴퓨터, 언어, 직업교육 등)	4
	학교 교과목과 관련된 학습 지도	4
	면접, 전화, 인터넷 상담(법률, 세무, 여성, 가족문제 등)	4
	멘토링(멘토링사업 참가자)활동	8
	기타 교육상담 분야 봉사 활동	8
인권옹호 및 평화구현	여성차별개선활동, 아동인권보호활동	4
	북한동포돕기 활동 및 캠페인	4
	외국인 노동자 및 결혼이민자 지원 활동	4
	기타 인권옹호 및 평화구현 분야 봉사활동	4
범죄예방 및 선도	범죄예방, 야간방법, 유해환경추방활동	4
	교도소, 감호소 위문(공연)활동	관내4/타지8
	아동 안전지킴이 활동	4
	기타 범죄예방 및 선도 봉사활동	4
교통 및 기초 질서 계도	교통정리, 주정차 안내, 등하교 횡단보도 지도 - 지자체 행사 혹은 명절시 실제 활동시간 적용	4
	차량봉사(장애인, 노인, 환자 이송활동)	관내4/타지8
	교통 안전 교육	4
	부정주차금지 캠페인 기타 교통 및 기초질서 계도 분야 봉사활동	4
재난관리 및 재해구호	피해복구활동	8
	응급구조활동	8
	피해복구참여자 대상 급식활동	8
	재해예방교육	2
	대민안전캠페인 및 재난재해모금 캠페인	4
	피해지역 모니터활동 및 현장사무소 업무 보조	8
	기타 재난관리 및 재해구호 분야 봉사활동	8
문화·관광·예술 및 체육진흥	문화재관광 가이드, 문화해설	8
	문화예술시설 견학 안내	4
	문화·예술·체육분야에서 (보조)지도자 활동	4
	문화, 예술, 체육행사 지원활동	8
	공연봉사활동	4
	문화재보호 캠페인	4
	문화재지역 환경정화, 유해문화 추방활동 기타 문화, 관광, 예술, 체육 분야 봉사활동	4

분 류	자원봉사 인증 분야	인정시간
부패방지 및 소비자 보호	지방정부 및 의회 모니터 활동	4
	의식계몽활동, 소비자보호활동	4
	상업주의 방송 감시활동	4
	부패방지 및 소비자 보호 분야 봉사활동 기타 부패방지 및 소비자 보호 분야 봉사활동	4
공명선거	선거관련 봉사활동	8
국제협력 및 해외봉사	국외에서의 봉사활동	8
	국제기구 및 단체 지원 활동	8
	국제스포츠행사 지원 활동	8
	통·번역 봉사활동 기타 국제협력 및 해외봉사 분야 봉사 활동	8
공공행정 사무지원	동사무소·시청·세무서·문화의집·주민자치센터·도서관 등에서 민원안내, 사무협력, 도서 정리	4
	소방서에 소방·홍보 업무	4
	경찰서에서 민원안내 및 상담	4
	자원봉사 실적관리 및 자원봉사자 지도	4
	기타 공공행정 및 사무지원 분야 봉사활동	4
기타 공익사업 수행 등	자원봉사 관련 회의	2
	기타 봉사활동	2

마. 자원봉사활동으로 인정할 수 없는 경우

- 자원봉사 수요처 및 봉사활동 확인이 불가능한 경우
- 정기적 수당, 강사료 등 반대급부를 제공하는 경우
- 영리목적 및 영업행위와 관련된 활동, 종교활동 및 선교·포교활동
- 체육대회, 단합대회, 회식, 등산, 송년회 등 친목을 위한 행사
- 자원봉사 인정보상의 일환으로 제공받는 '자원봉사자 여행 및 견학'
- 문화교양강좌, 시상식 등의 행사
- 성금, 물품기증
 - ※ 헌혈(연간 전혈 5회, 성분헌혈 24회) 회당 4시간 인정함
- 정치적인 목적 또는 정당 활동과 관련된 활동

집필자 : 희망복지담당 이숙미

제3절 통합조사관리

1. 각종복지대상자 조사 및 변동 관리

국민기초생활보장 등 각종 복지급여 실시 대상자 결정을 위한 자산조사 및 생활실태 파악을 위한 조사 업무와 복지급여대상자들의 변동관리 업무를 전담하는 팀으로 조사 및 변동관리의 전문화와 대상자 선정·보호의 객관성·공정성·신속성을 제고하고 조사결과를 토대로 법적으로 제공할 수 있는 급여 제공 외, 우리 시에서 확보 시행하고 있는 각종 급여 및 서비스 제공 여부 등을 종합 검토하여 통합서비스 제공 기반을 마련하고 있다. 또한 각종 급여 및 서비스 제공대상에서 제외된 가구에 대해 별도로 통합 관리함으로써, 앞으로 자원이 확보되거나 급여기준 등이 완화되는 경우 최우선으로 적용 여부 등을 검토하여 급여제공이 될 수 있도록 하고 있다.

가. 운영방향

- 복지대상자 신규조사 및 기존 복지급여대상자 변동관리
 - 신규조사 : 기초생활보장수급자, 한부모 가정, 기초노령연금, 차상위(본인부담경감, 자활사업, 장애수당 등), 장애인연금, 희귀난치성질환자 등
 - 복지급여대상자 변동관리 : 모든 복지급여대상자에 대하여 정부시스템으로 제공되는 공적자료를 통해 조사 실시
- 복지대상자 수급종지 및 보장종류 변경
- 복지대상자 제외(부적합)결정 시 서비스 연계 의뢰
 - 보장 부적합자의 경우 복지서비스 연계 지원, 이웃돕기 성금지원, 취업알선, 민간 사회복지기관 연계 등
- 신규 신청자 이의신청 처리

나. 서비스 신청 처리 절차

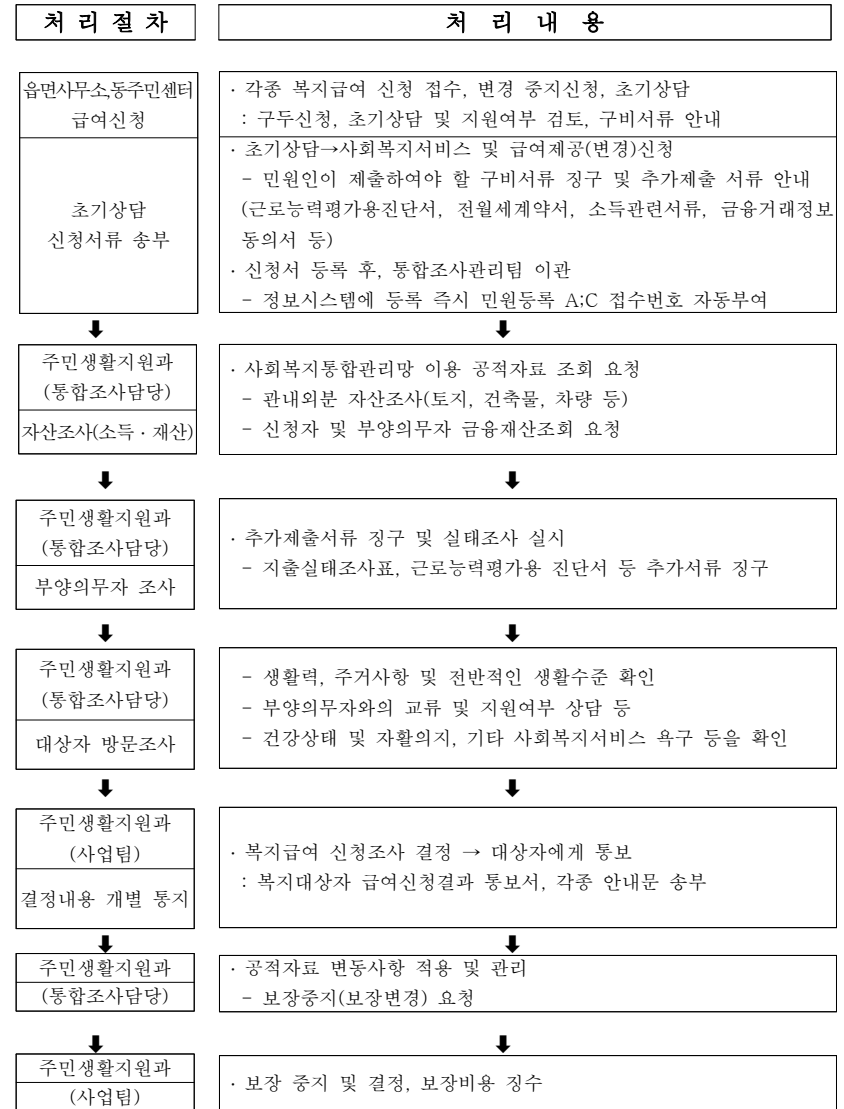

다. 대상자별 책정 기준표

(2015.1.1. 현재)

구분	지원대상	소득기준							
		1인	2인	3인	4인	5인	6인	7인	8인이상
국민기초생활보장	최저생계비	603,403	1,027,417	1,329,118	1,630,820	1,932,522	2,234,223	2,404,650	1인증가시 301,702원씩 증가
	현금급여	488,063	831,026	1,075,058	1,319,089	1,563,120	1,807,152	1,968,768	1인증가시 244,031원씩 증가
	기초생계급여	224,007	381,416	493,420	605,423	717,426	829,430	906,553	
	최저주거비 (부양의무자-전제 일차)	107,532	183,094	236,860	290,626	344,392	398,157	380,917	
	임차료 (부양의무자-부분/제3자-전제일차)	84,056	143,123	185,151	227,179	269,207	311,235	286,851	
	최저주거비 20% (제3자-부분 일차)	21,506	36,619	47,372	58,125	68,878	79,632	76,188	
한부모가족	- 모 또는 부와 18세미만(취학시 만22세미만)의 자녀로 이루어진 가족 - 소득인정액이 최저생계비 130% 이하	1,335,642		1,727,853	2,120,066	2,512,278	2,904,489	1인증가시 371,909원씩 증가	
	- 한부모아동양육비 : 월 7원 - 한부모후가아동양육비 : 월 5만원 (조손가족/만25세 이상 미혼부모의 5세 이하 자녀)								
차상위층	- 소득인정액이 최저생계비 120% 이하	724,083	1,232,900	1,594,941	1,956,984	2,319,026	2,681,067	3,043,110	
차상위자활	- 소득인정액이 최저생계비 120% 이하	724,083	1,232,900	1,594,941	1,956,984	2,319,026	2,681,067	3,043,110	
차상위장애인	- 소득인정액이 최저생계비 120% 이하	724,083	1,232,900	1,594,941	1,956,984	2,319,026	2,681,067	3,043,110	
	지원금액	- 장애수당 : 월 3만원 지급							
차상위본인부담경감(의료지원)	- 소득인정액이 최저생계비 120% 이하	724,083	1,232,900	1,594,941	1,956,984	2,319,026	2,681,067	3,043,110	
	구분	- 의료급여1종 : 희귀난치성질환자 - 의료급여2종 : 만성질환자(6개월 이상 진료요함), 18세미만 아동							
긴급복지생계지원	- 소득인정액이 최저생계비 120% 이하	724,083	1,232,900	1,594,941	1,956,984	2,319,026	2,681,067	3,043,110	
	지원금액	386,200	657,600	850,700	1,043,880	1,236,900	1,430,000	1인증가시 193,200원씩 증가	

※기초연금 : 단독 93만원/ 부부가구 148.8만원 이하

라. 각종복지대상자 보장/급여신청처리현황(2015년)

급여구분	접수(건)	처리결과(건)		
		적합	부적합	철회
계	2,553	1,972	581	
국민기초	319	239	80	
기초연금	1,602	1,277	325	
장애인연금	27	18	9	
차상위본인부담경감	223	151	72	
차상위자활	42	36	6	
차상위장애인	198	149	49	
한부모가정	115	81	34	
희귀난치성질환	27	21	6	

집필자 : 통합조사담당 김 성 은

제4절 장애인복지

1. 장애인 복지증진

선천적, 후천적 장애로 인하여 일상생활이나 사회생활을 하는데 상당한 제약을 받고 있는 장애인을 보호하고, 이들이 사회구성원으로 참여하는데 필요한 시책 추진에 만전을 기하고 있다.

장 애 인 등 록 현 황

(2015. 12. 31.현재)

유형별 급별	합계	지체	시각	청각	언어	지적	자폐증	뇌병변	정신	신장	심장	호흡기	간	안면	장루 요루	뇌전증
합계	7,357	3,841	716	744	60	650	34	633	359	188	8	29	26	13	36	21
1급	532	118	79	22	2	146	16	114	13	14	1	6	1	-	-	-
2급	1,120	219	28	175	5	258	14	153	116	137	1	12	1	-	1	-
3급	1,262	448	32	109	23	246	4	142	230	1	3	10	4	6	2	2
4급	1,106	748	38	167	30	-	-	76	-	1	-	-	-	7	23	16
5급	1,659	1,245	69	196	-	-	-	78	-	35	3	1	20	-	9	3
6급	1,678	1,063	470	75	-	-	-	70	-	-	-	-	-	-	-	-

가. 저소득장애인 생계보조수당 지급

2015년도에는 저소득 중증장애인 1,245명에게 장애인연금 5,970,517천원을 지원하였고, 경증장애인 1,442명에게 장애수당 및 장애아동 수당 1,369,430천원을 지원하였으며, 2016년도에도 1인당 매월 204천원(기본급여)의 장애인연금 및 월 40천원의 장애수당, 100천원~200천원의 장애아동수당을 지원할 계획이다.

나. 장애인보조기구 지원

장애인 복지증진을 위하여 생활이 어려운 장애인 36명에게 8,834천원 상당의 재활보조 기구를 구입 교부하였으며, 2016년도도 뇌병변, 지체장애인, 시각 및 청각 장애인 등 50명에게 15,048천원 상당의 재활보조기구 및 보장구를 구입 지원할 계획이다.

다. 장애인 의료비 지급

의료급여법에 의한 의료급여2종 및 차상위본인부담경감 대상자 중 장애등급 1~6급에 해당하는 저소득 장애인 380명에게 외래 및 입원 시 본인부담 진료비 149,980천원을 지원하였으며, 2016년도에는 390명에게 114,609천원을 지급하여 생계 안정에 도움이 되도록 할 계획이다.

라. 장애인 활동지원제도

2015년도에는 1~3급 중증장애인의 자립생활 지원을 위하여 180명의 장애인에게 장애 정도에 따라 매월 48~391시간의 활동보조 등의 서비스를 제공하였으며, 2016년도에는 매월 48~391시간의 서비스를 제공함으로써 서비스 수혜율과 수준을 높일 계획이다.

2. 장애인복지시설 운영 지원

장애인종합복지관을 중심으로 장애인 재활서비스 및 프로그램 이용을 통해 사회참여 기회를 확대하였고, 부양의무자자 없거나 있어도 능력이 없는 장애인을 위해 장애인생활시설 3개소와 장애인의 이동권 확보를 위해 장애인 심부름센터 1개소, 농아인들의 의사소통을 위해 수화통역센터 1개소를 운영하였음. 장애인복지시설 현황은 아래의 표와 같다.

장애인복지시설 현황 및 지원내역 (2015년)

시 설 명	소 재 지	직원수	운영비 지원 (천원)	전화번호	비고
장애인종합복지관	사천시 용현면 진삼로 447	24명	960,048	835-2571	이용시설
사천시장애인보호작업장	사천시 용현면 진삼로 447	6명	315,000	835-8066	이용시설
새로힘장애인보호작업장	사천시 곤양면 상평길 145	4명	235,000	852-6401	이용시설
사랑동지 I, II	사천시 죽계1길 6 아리안@103-101호	2명	106,724	835-3055	거주시설
평강의 집	사천시 곤양면 상평길 145	24명	1,022,997	853-5550	거주시설
수화통역센터	사천시 노대길 178	3명	103,088	835-2826	이용시설
장애인심부름센터	사천시 사천읍 수양로 126	2명	95,796	853-4110	이용시설

집필자 : 장애인복지담당 박 주 봉

제3장 / 사 회 복 지

제1절 사회복지

1. 노인복지

저소득 노인에 대한 기초생활보장을 위하여 실질적 소득보장 혜택을 부여하고 능력 있는 노인에 대한 취업기회 확대와 노인의 여가선용 및 사회참여 기회의 폭을 넓히고 의료지원 기능을 강화함으로써 경로효친 사상의 양양과 경로우대의 사회적 분위기를 확산하는데 그 뜻이 있다.

가. 현 황

노 인 인 구

(2015.12.31.현재 단위:명)

총인구수	65세 이상			65~69세	70~79세	80~89세	90세이상
	계	남	여				
118,566	20,899	8,047	12,852	6,149	9,911	4,254	585

요 보 호 노 인

계	65세 이상 노인			비 고
	국민기초생활수급자	무 의 탁 독거노인	거동불편노인	
12,428	2,380	6,822	3,226	

노 인 회

단체명	소재지	지회장	규모(㎡)		비 고
			대지	건물	
대한노인회 사천시지회	사천시 정동면 동문로 14-10	손상모	414	957.07 (3층)	회원 : 12,533명 임원 : 37명 분회 : 14개회

노 인 여 가 시 설

계	경로당	노인대학	경로식당	비 고
342개소	333	5	4	

재가노인복지시설(재가노인지원서비스사업)

시설명	소재지	종사자수	이용가능인원	이용인원	비 고
사천노인 복지센터	사천시 백천길 16(백천동)	8		86	

양 로 시 설

시설명	소재지	종사자수	수용가능인원	수용인원	비 고
남양양로원	사천시 모충길 50 (송포동)	12	50	45	

요 양 시 설

시 설 명	소 재 지	종사자수	수용가능인원	수용인원	비고
남양양로원 (노인양로시설)	사천시 모충길 50(송포동)	13	50	45	
사천실버요양원 (노인요양시설)	사천시 서포면 자구로 279-9	13	57	20	
사천노인전문요양원 (노인요양시설)	사천시 진동길 150(죽림동)	47	114	91	
삼천포요양원 (노인요양시설)	사천시 남일로 33(동금동)	46	90	90	
사천행복요양원 (노인요양시설)	사천시 백천길 16(백천동)	27	37	37	
부모님의 집 (노인요양시설)	사천시 사남면 계양길 59	40	72	66	
사천건강요양원 (노인요양시설)	사천시 사천읍 구암두문로 338	29	52	53	
늘푸른노인요양원 (노인요양시설)	사천시 서포면 자구로 445-13	16	36	23	
참사랑노인요양센터 (노인요양시설)	사천시 정동면 북상2길 7	9	16	12	
성남두레복지원 (노인요양시설)	사천시 사천읍 토촌길 143	19	29	27	
주사랑노인요양센터 (노인요양시설)	사천시 정동면 쇠실1길 55-23	14	20	19	
한마음노인요양센터 (노인요양시설)	사천시 축동면 배춘길 106-36	11	15	13	
샘터노인요양원 (노인요양시설)	사천시 사남면 사남로798	17	23	22	

재가 노인복지시설

기 관 명	소 재 지	종사자수	급여종류	비고
사천노인복지센터	사천시 백천길 16(백천동)	27	방문요양, 방문목욕, 주야간보호	
성남두레데이케어센터	사천시 사천읍 토촌길 143	12	방문요양, 방문목욕, 주야간보호	
참사랑노인복지센터	사천시 정동면 북상2길 7	30	방문요양, 방문목욕, 주야간보호	
주사랑노인복지센터	사천시 정동면 쇠실1길 56-23	4	방문요양, 주야간보호	
100세돌봄센터	사천시 사남면 계양길 59	0	방문요양, 방문목욕	휴업
한마음노인요양센터	사천시 축동면 배춘길 106-36	37	방문요양, 방문목욕, 주야간보호	

재가장기요양기관

기 관 명	소 재 지	종사자수	급여종류	비고
새삼한노인복지센터	사천시 새동네1길 72(선구동)	12	방문요양	
사회적돌봄센터	사천시 사천읍 진삼로 1317-13	28	방문요양, 방문목욕	
사천해강노인복지센터	사천시 정동면 진삼로 1396-13, 1호 (한보1차@상가)	24	방문요양, 방문목욕	
한사랑노인복지센터	사천시 주공로 72, 상가동 103호 (용강동, 주공아파트)	4	방문요양, 방문목욕	
새봄노인복지센터	사천시 삼상로 64-22(별리동)	8	방문요양, 방문목욕	
효자손노인복지센터	사천시 진삼로 133 (송포동)	25	방문요양	
효사랑노인복지센터	사천시 별리로 42 (별리동)	35	방문요양	
행복의료기	사천시 남일로 22-1(동금동)	1	복지용구	
현대노인복지센터	사천시 축동면 진주대로 18	17	방문요양, 방문목욕	
누리복지센터	사천시 사천읍 수양로 119 (3층)	49	방문요양, 방문목욕	
서포노인복지센터	사천시 서포면 서포로 273	27	방문요양, 방문목욕	
제일조은노인복지센터	사천시 삼상로 47(별리동)	21	방문요양, 방문목욕	
섬김노인복지센터	사천시 삼상로 17-1?(동금동)	55	방문요양, 방문목욕	
예손재가복지센터	사천시 용현면 진삼로 872	40	방문요양	
민들레재가복지센터	사천시 별리3길 32 (별리동)	60	방문요양, 방문목욕	
다임노인복지센터	사천시 사천읍 향교로 13 상가 103호(대경파미르)	30	방문요양, 방문목욕	
나눔노인복지센터	사천시 각산로 39(동동)	39	방문요양, 방문목욕	
행복노인복지센터	사천시 용현면 석거리길 26	10	방문요양, 방문목욕	
엘립노인방문센터	사천시 곤양면 성내로 10	12	방문요양	
미소노인복지센터	사천시 사천읍 동문로 78	10	방문요양, 방문목욕	
부모사랑노인재가센터	사천시 용현면 진삼로 441	23	방문요양, 방문목욕	
가현사천복지센터	사천시 사천읍 수양로 119(3층)	122	방문요양, 방문목욕	
희망노인요양센터	사천시 삼상로 10(동금동)	7	방문요양, 방문목욕	
사랑요양복지센터	사천시 서포면 자구로 479	8	방문요양, 방문목욕	
다원노인복지센터	사천시 사천읍 서당길 1-13, B동 403호	6	방문요양	
행복드림재가방문센터	사천시 숲피길 26-17(향촌동)	8	방문요양, 방문목욕	
열린재가노인복지센터	사천시 동금4길 32, 6호(동금동)	11	방문요양, 방문목욕	
진사랑노인복지센터	사천시 축동면 운계길 68	10	방문요양, 방문목욕	
영케어	사천시 사천읍 사천읍성로 11	6	방문요양	
사천의료기	사천시 사천읍 구암두문로 15, 3(한솔빌딩)	1	복지용구	
경상의료기	사천시 중앙로 139 (별리동)	1	복지용구	
우리의료기	사천시 사천읍 구암두문로 254-9, 상가동 104호	1	복지용구	
남사헬스케어	사천시 사천읍 진삼로 1339	2	복지용구	
한일의료기	사천시 해안관광로 524 (송포동)	1	복지용구	

나. 시설지원 및 운영상황

노인에게 기초연금을 지급하여 안정적인 노후 생활을 보장하고 노인의 여가선용 및 사회 참여 기회를 확충시키고자 노인우대 시혜사업, 경로시설 지원 및 경로행사를 실시하고 있고, 노인건강 관리 강화를 위해 매년 노인 건강진단을 실시하고 있다.

노인우대사업

(단위 : 천원)

지원액	기초연금		경로식당		노인가장 세대	
	인원	금액	개소	금액	인원	금액
36,182,560	16,322	35,957,920	4	181,500	719	43,140

경로시설지원

(단위 : 천원)

지원액	노인회지회	경로당			노인교실	예절학습당
		구분	개소수	금액		
1,471,664	131,898	운영비 등	333	1,165,469	79,600	2,400
		건강관리기구 지원 등	115	92,297		

노인의 날 및 경로행사

계		시 단 위		지역단위행사		비 고
회 수	인 원	회 수	인 원	회 수	인 원	
286	16,200명	1	1,200명	285	15,000명	

노인 건강 진단

인원	1차	2차	지원액	비 고
50	40	10	2,700,000	

다. 경로시설 확충

우리 시에는 333개소의 경로당이 있으며 2015년도에는 750백만원으로 경로당 3개소를 신축, 34개소를 개·보수하였으며, 경로당별 월80천원의 운영비와 연간 1,500천원의 난방비를 지원하였다.

경로당 시설 현황

읍면동	사천읍	정동면	사남면	용현면	축동면	곤양면	곤명면	서포면
333개소	34	31	31	26	17	32	25	22
	동서동	선구동	동서금동	벌용동	향촌동	남양동		
	18	14	13	19	23	28		

2. 인구증가시책 추진

- ° 지원근거 : 사천시 인구증가시책 지원에 관한 조례
- ° 출산기념품 지급 : 1,455세트 11,629천원
- ° 출산가정, 전입세대 우대인증 발급 : 1,550매
- ° 고등학교 수업료 지급 : 6개 고등학교 연 182명 151,225천원 지급
- ° 셋째아이 복지보험료 지원 : 연 6,095명 173,033천원

집필자 : 사회복지담당 김 기 선

제2절 여성가족

1. 운영방향

- 여성의 경제적 역량 강화
- 돌봄 지원과 일·가족 양립 기반 구축
- 여성에 대한 폭력 근절 및 인권 보장
- 건강가정육성 및 다문화가족 지원
- 양성평등 의식과 문화의 확산
- 양성평등정책 추진역량 및 책무성 강화

2. 현 황

가. 여성인구

(2015. 12. 31. 현재, 단위 : 명)

총인구	여성인구	여 성 활 동 인 구					
		계	20~29세	30~39세	40~49세	50~59세	60~65세
115,452	58,093	33,771	4,746	7,617	8,632	8,876	3,900

나. 여성단체 현황

(단위 : 개 단체, 명)

계		사 단 법 인		자 생 조 직		비 고
단 체	회원수	단 체	회원수	단 체	회원수	
15	3,516	8	2,390	7	1,126	

다. 한부모가족 세대 현황

(단위 : 세대/명)

계			저 소 득		국민기초생활수급권자		비 고
계	모 자	부 자	모 자	부 자	모 자	부 자	
487/1,221	342/869	137/335	281/706	118/294	61/163	19/41	

라. 다문화가족 현황

(단위 : 세대)

계	베트남	중국	필리핀	일본	캄보디아	기타
577	260	179	61	35	9	33

마. 상담소 현황

명 칭	소 재 지	대표자	종사자수	설립일	시설규모	전화번호	비고
사천시·가족상담센터	사천시 사천읍 수양로 126, 3층	박영희	3	2004.4.	85.9㎡	852-9040	
사천건강가정상담소	사천시 동금로 12(동금동), 2층	서은경	3	2008.2.	258㎡	834-1253	

바. 다문화가족지원센터 현황

명 칭	소 재 지	대표자	종사자수	설립일	시설규모	전화번호	비고
사천시 다문화가족지원센터	사천시 동금로 12(동금동), 3층	김분자	4	2009.12.	242㎡	832-0345	

3. 지원현황

가. 한부모가족 지원

(단위 : 천원)

계	생활자립금	직업훈련비	난방연료비	건강관리비	방과후학습비	자녀교육비	아동양육비	학용품비	취아동양육비	밀반찬지원	교과서·부교재비	교복지원비
555,593	30,000	1,860	163,050	1,147	16,880	19,156	256,340	15,350	4,500	18,000	15,840	13,470

나. 청소년 한부모가족 지원

(단위 : 천원)

계	아동양육비	가구자산형성 계좌 지원	비 고
8,150	8,150	0	

다. 미혼모 및 미혼모가족 지원

(단위 : 세대/천원)

계	출산미혼모 산전·산후요양비	돌봄도우미 파견	미혼모자녀 생활보조비	비고
19/14,825	3/3,000	0	18/11,825	

라. 다문화가족 지원

(단위 : 천원)

계	다문화가족지 원센터운영	다문화가족 언어발달 지원사업	결혼이민자 통·번역 서비스	다문화가족 복지지원 (특수시책, 멘토링,인턴채용, 한국어교육)	다문화가족 이중언어환경 조성	여성결혼이 민자원어민 강사활용
374,070	238,920	29,456	17,682	59,162	16,250	12,600

마. 상담소 지원

가정 및 성폭력 상담소를 운영하여 폭력으로부터 가정과 여성인권을 보호하고 피해자에 대한 신속한 서비스 제공으로 사회복귀 지원과 건강한 가정육성에 기여하고 있다.

바. 여성단체 활성화 지원

여성의 사회적 지위향상을 위해 여성단체 활동을 지원함으로써 시정참여를 확대해 나가고 있으며, 양성평등주간행사 개최, 여성지도자 교육, 합동결혼식, 녹색생활실천 캠페인 등을 실시하여 삶의 질 향상에 기여하고 있다.

사. 여성의 사회참여 확대 및 지원

의식개혁의 숏순수범과 생활 속의 양성평등 문화를 정착하고 근검절약 풍토 조성을 위한 각종 여성 교양 및 전문 교육을 실시하고 있으며, 여성의 잠재능력 개발 및 유휴인력을 발굴하여 사회 참여 기회를 확대하고 각종 위원회 여성 참여율을 높여나가고 있다.

21세기 여성인력 양성과 활용을 통한 여성복지 수요에 능동적으로 대처하기 위하여 여성발전 기금 10억원을 마련하여 2008년부터 지속적으로 여성발전을 위한 다양한 사업을 추진하고 있다.

아. 아이돌보미지원사업

부모의 다양한 자녀 양육 수요를 충족시킬 수 있는 가정 내 개별 돌봄 서비스로 부모의 야근, 출장, 질병 등 돌봄이 필요한 만12세 미만의 아동 양육 가정에 아이돌보미를 파견함으로써 시설보육의 사각지대 해소하여 아동의 안전보호 및 가족의 양육부담을 경감 및 저소득 중장년 여성에게 양육전문가 양성교육을 통한 사회적 일자리 제공 하고 있다.

자. 다문화가족지원 사업

사천시다문화가족지원센터에서는 다문화 가족이 지역에 안정적인 정착을 할 수 있도록 한글 교육을 비롯한 다문화 이해교육, 부모교육, 방문교육과 체험행사 등 다양한 서비스를 제공하여 결혼이민자 가족의 조기정착 지원을 하고 있다.

집필자 : 여성가족담당 백 원 희

제3절 보육지원

1. 운영방향

- 영유아의 전인적인 성장과 발달 도모
- 영유아보육료 지원으로 부모의 육아부담 경감
- 양질의 보육서비스 제공을 위한 보육인프라 구축
- 영유아들을 밝고 희망차게 양육하기 위한 환경조성

가. 어린이집 운영비 지원

(단위:천원)

어린이집 수	연간 예산액	국 비	도 비	시 비
124 개소	33,144,821	14,835,237	10,984,373	7,325,211

나. 어린이집 현황

구 분	계	국·공립	법 법인외	민 간개	가 정	직 장
어린이집 수	124	7	10	48	56	3

○ 어린이집

(2015 12. 31.현재, 단위:명)

No	어린이집 유형	어린이집 명	소 재 지 (전화번호)	시 설 특 성	평가 인증	정원
1	국공립	꿈피오어린이집	사천시 용현면 주문길 18 (☎ 833-0190)	장애아 전문	Y	33
2	국공립	대방어린이집	사천시 대방2길 34 (대방동) (☎ 832-4380)	일반	Y	75
3	국공립	동부어린이집	사천시 쌍피들길 23 (향촌동) (☎ 833-1386)	일반	Y	72
4	국공립	동서어린이집	사천시 동서1길 61 (동동) (☎ 835-4440)	일반	Y	84
5	국공립	또록이어린이집	사천시 사남면 공단1로 8 (☎ 852-7794)	일반	Y	70
6	국공립	사천어린이집	사천시 사천읍 수양로 126 (☎ 852-5480)	일반	Y	74
7	국공립	삼천포어린이집	사천시 한내4길 107 (별리동) (☎ 835-1658)	일반	Y	62

No	어린이집 유형	어린이집 명	소 재 지 (전화번호)	시 설 특 성	평가 인증	정원
8	법인	곤양어린이집	사천시 곤양면 맥사4길 46 (☎ 853-3436)	일반	Y	99
9	법인	동네어린이집	사천시 사남면 월성2길 28	일반	N	96
10	법인	은하어린이집	사천시 정동면 고읍길 246 (☎ 853-4516)	일반	Y	99
11	법인	푸른어린이집	사천시 임내길 32-11 (죽림동) (☎ 834-3277)	일반	Y	86
12	법인외	사랑어린이집	사천시 곤양면 성내2길 7 (☎ 853-0349)	일반	Y	83
13	법인외	사천원광어린이집	사천시 사천읍 동구밖길 28 (☎ 854-3362)	일반	Y	72
14	법인외	서포어린이집	사천시 서포면 까치섬길 166 (☎ 853-3894)	일반	N	52
15	법인외	원광어린이집	사천시 중앙로 99 (동금동) (☎ 832-2750)	일반	Y	85
16	법인외	한국어린이집	사천시 삼천포대교로 654-23 (좌룡동) (☎ 832-1600)	일반	Y	62
17	법인외	삼한어린이집	사천시 벌리1길 36 (☎ 834-1199)	일반	N	99
18	민간	가람어린이집	사천시 주공로 80-5 (용강동) (☎ 835-8228)	일반	Y	62
19	민간	꼬미어린이집	사천시 사남면 조동길 60 106동 1층 관리동 (진사주공아파트) (☎ 853-8505)	일반	Y	31
20	민간	꽃나라어린이집	사천시 벌리8길 12 (벌리동) (☎ 835-1336)	영아전 담	N	24
21	민간	꽃무지어린이집	사천시 벌리8길 12 (벌리동) (☎ 835-6626)	일반	N	49
22	민간	나래어린이집	사천시 벌용1길 46 (벌리동) (☎ 835-6508)	일반	Y	79

No	어린이집 유형	어린이집 명	소재지 (전화번호)	시설특성	평가인증	정원
23	민간	솔준봄엘키즈어린이집	사천시 사남면 조동길 49-43 (☎ 854-3434)	일반	Y	44
24	민간	도담도담어린이집	사천시 정동면 사천강1길 51 (☎ 852-0640)	일반	Y	150
25	민간	홍은어린이집	사천시 용현면 죽천강길 56 관리동 (동강아프리에) (☎ 853-6900)	일반	N	35
26	민간	동그라미어린이집	사천시 정동면 옥정길 14 (☎ 853-4800)	일반	Y	135
27	민간	리터스어린이집	사천시 사남면 곡성2길 50-9 (☎ 852-2500)	일반	Y	190
28	민간	리틀움지기어린이집	사천시 셋담2길 12 (향촌동) (☎ 833-2846)	일반	N	37
29	민간	무궁화어린이집	사천시 사남면 사남로 1073 (☎ 855-9333)	일반	Y	179
30	민간	문화어린이집	사천시 용현면 용현4길 62 (☎ 832-0077)	일반	Y	120
31	민간	별마루어린이집	사천시 별용길 68-9 (별리동) (☎ 835-6512)	장애이동 합시간연 장형	Y	56
32	민간	별밭어린이집	사천시 사남면 유천길 214 (☎ 854-1074)	시간 연장형	Y	73
33	민간	별빛어린이집	사천시 숲피길 42 (향촌동) (☎ 835-4747)	일반	Y	76
34	민간	비바어린이집	사천시 사남면 진삼로 1279-13	일반	N	59
35	민간	삼육어린이집	사천시 중앙로 237 (용강동) (☎ 832-7437)	일반	Y	77
36	민간	상아어린이집	사천시 숲피길 114-16 (향촌동) (☎ 833-2526)	일반	N	48
37	민간	새싹어린이집	사천시 좌룡2길 110 (좌룡동) (☎ 833-4724)	일반	N	39
38	민간	색동어린이집	사천시 안숲피길 110 (향촌동) (☎ 832-7032)	일반	Y	62

No	어린이집 유형	어린이집 명	소재지 (전화번호)	시설특성	평가인증	정원
39	민간	서광어린이집	사천시 한내4길 71 (별리동) (☎ 832-7113)	시간 연장형	Y	49
40	민간	석화어린이집	사천시 별리7길 51 (별리동) (☎ 833-2442)	영아 전담	N	36
41	민간	성균관어린이집	사천시 정동면 화암길 50 (☎ 853-3691)	일반	Y	85
42	민간	세종어린이집	사천시 사남면 병둔2길 87 (☎ 855-6900)	일반	Y	99
43	민간	수정자연어린이집	사천시 정동면 동계길 114 (☎ 854-5382)	일반	Y	72
44	민간	숲속자은어린이집	사천시 정동면 반룡1길 163 (☎ 855-8778)	일반	Y	78
45	민간	씨드스쿨어린이집	사천시 사남면 곡성2길 52 (☎ 855-9876)	일반	Y	166
46	민간	양지뜰어린이집	사천시 사천읍 선평길 23 (☎ 852-3750)	영아 전담	Y	48
47	민간	양지어린이집	사천시 사천읍 선평길 23 (☎ 854-3727)	일반	Y	118
48	민간	열린어린이집	사천시 정동면 고읍길 151 (☎ 852-2653)	일반	Y	32
49	민간	우리아이어린이집	사천시 문선4길 26 (동금동) (☎ 833-9327)	일반	N	34
50	민간	움지기어린이집	사천시 삼상로 207 (향촌동) (☎ 835-1667)	일반	Y	116
51	민간	은비어린이집	사천시 정동면 동계길 99 (☎ 855-0579)	방과후 통합	Y	135
52	민간	은빛어린이집	사천시 주공로 74 (용강동) (☎ 835-5235)	시간 연장형	N	27
53	민간	자은어린이집	사천시 사천읍 서계농청길 73-9 (☎ 855-1252)	영아 전담	Y	36

No	어린이집 유형	어린이집 명	소재지 (전화번호)	시설특성	평가인증	정원
54	민간	재능어린이집	사천시 사천읍 동문2길 69 (☎ 854-1033)	일반	Y	55
55	민간	중앙어린이집	사천시 용현면 신송1길 88 (☎ 833-7979)	시간연장형	Y	91
56	민간	초롱어린이집	사천시 정동면 동계길 127 (☎ 855-1221)	일반	Y	90
57	민간	코끼리어린이집	사천시 진동길 52 (죽림동) (☎ 834-6252)	장애아통합	Y	107
58	민간	큰별어린이집	사천시 숲피길 40-7 (향촌동) (☎ 832-1040)	일반	Y	46
59	민간	파란어린이집	사천시 사천읍 동문2길 65 (☎ 852-3904)	일반	N	30
60	민간	평화어린이집	사천시 정동면 옥산로 227 (☎ 852-0185)	일반	N	39
61	민간	한마음어린이집	사천시 사천읍 수양로 96-26 (☎ 852-8346)	일반	Y	89
62	민간	해찬나래어린이집	사천시 사천읍 정의길 68-47 (☎ 852-0525)	시간연장형	Y	61
63	민간	햇살가득어린이집	사천시 각산로 174 (대방동) (☎ 833-7086)	시간연장형	Y	74
64	민간	행복가득어린이집	사천시 용현면 진삼로 580 (☎ 957-1547)	일반	N	53
65	민간	아이원어린이집	사천시 곤양면 성내로 7 (☎ 855-5553)	일반	N	24
66	가정	가온어린이집	사천시 용현면 용현로 87 101동 103호 (덕산아내) (☎ 835-1591)	일반	Y	19
67	가정	금란어린이집	사천시 사남면 조동길 49-43 106동 101호 (사천엘크루아파트) (☎ 855-4411)	일반	Y	19
68	가정	꼬마궁전어린이집	사천시 사남면 조동길 61 112동 103호(사천푸르지오) (☎855-9550)	일반	N	17

No	어린이집 유형	어린이집 명	소재지 (전화번호)	시설특성	평가인증	정원
69	가정	꼬마대통령어린이집	사천시 사남면 월성1길 89, 117동 102호(엘아이지 리가)	일반	N	20
70	가정	꼬마별어린이집	사천시 상강청길 14 용강동 대경파미르 104동 101호 (☎ 835-7110)	시간연장형	Y	20
71	가정	꼬마세상어린이집	사천시 사천읍 사천향교로 13 104동 104호 (대경파미르) (☎ 853-5432)	일반	N	19
72	가정	꼬마숲속어린이집	사천시 사천읍 옥산로 97, 102동 102호(덕진봄) (☎854-2799)	일반	Y	20
73	가정	꿈꾸는아이어린이집	사천시 사남면 월성1길 89 117동 103호(LIG사천리가) (☎ 855-0602)	일반	N	20
74	가정	꿈별어린이집	사천시 사남면 조동길 61 114동 104호(사천푸르지오) (☎852-2992)	일반	N	17
75	가정	나비잠어린이집	사천시 용현면 용현로 87 104동 (덕산아내) (☎ 070-8994-2299)	일반	N	20
76	가정	내사랑어린이집	사천시 정동면 정동중앙로 7-34 (☎ 853-3338)	일반	Y	20
77	가정	사랑맘어린이집	사천시 용현로 87 (☎ 070-8199-2348)	일반	Y	17
78	가정	다솜어린이집	사천시 사남면 월성1길 89 108동 102호 (LIG사천리가) (☎ 852-6587)	일반	N	19
79	가정	키즈아일랜드어린이집	사천시 정동면 옥산로 328 104동, 102호(삼성아파트) (☎854-5003)	일반	Y	19
80	가정	두루어린이집	사천시 벌리3길 38-7 (벌리동) (☎ 833-5289)	일반	Y	20
81	가정	딸기어린이집	사천시 정동면 진삼로 1386 101동 101호 (사천한보3차아파트) (☎ 852-2026)	일반	Y	19
82	가정	예쁜별어린이집	사천시 죽계1길 6 202동 101호(아리안아파트) (☎ 957-7003)	일반	Y	17

No	어린이집 유형	어린이집 명	소재지 (전화번호)	시설특성	평가인증	정원
83	가정	벼리어린이집	사천시 사남면 조동길 49-43 105동 101호(사천엘크루아파트) (☎ 957-2888)	일반	Y	19
84	가정	별나라어린이집	사천시 사남면 조동길 61 105동 103호(사천푸르지오) (☎854-3356)	일반	N	20
85	가정	봄의뜰어린이집	사천시 사천읍 옥산로 97 105동 104호(덕진봄) (☎855-5689)	일반	Y	20
86	가정	사랑나무어린이집	사천시 사남면 진삼로 1279 101동 103호 (한주빌라트) (☎ 855-2378)	일반	Y	19
87	가정	사랑샘어린이집	사천시 정동면 옥산로 328 101동 102호 (삼성아파트) (☎ 852-7922)	일반	Y	13
88	가정	사천시임당어린이집	사천시 사남면 조동길 61 107동 103호(사천푸르지오) (☎ 853-6868)	일반	Y	19
89	가정	사천태양어린이집	사천시 용현면 죽천강길 56 108동 101호(동강아뜨리에) (☎ 853-3944)	일반	Y	19
90	가정	솔준봄어린이집	사천시 용현면 죽천강길 56 105동 102호 (동강아뜨리에) (☎ 853-7912)	일반	Y	13
91	가정	수련어린이집	사천시 용현면 죽천강길 56 102동 104호 (동강아뜨리에) (☎ 853-7979)	일반	Y	19
92	가정	씨드키즈어린이집	사천시 사남면 조동길 49-43 105동 105호(사천엘크루아파트) (☎ 854-0006)	일반	Y	20
93	가정	아기별빛어린이집	사천시 옥산로 97 (☎ 852-8120)	일반	N	20
94	가정	아이나라어린이집	사천시 사천읍 구암두문로 254-9 102동 104호 (원광이안애아파트) (☎ 852-8311)	일반	Y	19
95	가정	아이다운리가어린이집	사천시 월성1길 89 111동 101호 (LIG사천리가) (☎ 855-0158)	일반	Y	19
96	가정	아이맘어린이집	사천시 용강동 37 206동(용강2주공아파트 보육시설)	일반	N	20

No	어린이집 유형	어린이집 명	소재지 (전화번호)	시설특성	평가인증	정원
97	가정	아이봄어린이집	사천시 사천읍 옥산로 97 108동 101호(덕진봄) (☎855-3558)	일반	Y	18
98	가정	아이사랑어린이집	사천시 사남면 조동길 61 102동 104호(사천푸르지오) (☎855-9955)	일반	N	20
99	가정	아이천사어린이집	사천시 사천읍 옥산로 97 106동 102호(덕진봄) (☎855-7966)	일반	Y	20
100	가정	아이코코어린이집	사천시 사남면 조동길 61 103동 102호(사천푸르지오) (☎854-0933)	일반	Y	19
101	가정	엘리스어린이집	사천시 사남면 조동길 49-43 109동 102호(사천엘크루아파트) (☎852-1238)	일반	N	19
102	가정	어린왕자어린이집	사천시 사남면 조동길 61 101동 115호 (사천푸르지오) (☎ 852-7236)	일반	Y	19
103	가정	예월어린이집	사천시 정동면 읍동길 27 102동 106호 (청구타운) (☎ 854-9456)	일반	Y	19
104	가정	이솝어린이집	사천시 사천읍 두량로 18 102동 103호(신원아르시스) (☎ 853-1577)	일반	Y	19
105	가정	이안애어린이집	사천시 사천읍 구암두문로 254-9 102동 101호 (원광이안애아파트) (☎ 853-7200)	일반	Y	19
106	가정	정다운어린이집	사천시 사천읍 옥산로97 덕진봄아파트 관리동	일반	N	20
107	가정	짱구어린이집	사천시 사남면 월성1길 89 115동 105호 (LIG사천리가) (☎ 855-0622)	일반	Y	19
108	가정	초록나무어린이집	사천시 사남면 월성1길 89 113동 104호 (LIG사천리가) (☎ 854-0940)	일반	Y	19
109	가정	코코어린이집	사천시 사남면 월성1길 89 114동 102호 (LIG사천리가) (☎ 855-7935)	일반	N	19
110	가정	키디맘어린이집	사천시 사천읍 옥산로 97 102동 101호(덕진봄) (☎852-5654)	일반	N	20

No	어린이집 유형	어린이집 명	소재지 (전화번호)	시설특성	평가인증	정원
111	가정	토마토어린이집	사천시 정동면 진삼로 1386 101동 102호 (사천한보3차아파트) (☎ 852-2025)	일반	Y	19
112	가정	튼튼어린이집	사천시 중앙로 192 (별리동) (☎ 835-7788)	일반	Y	19
113	가정	파랑새어린이집	사천시 서향길 63 107호 (향촌동, 고려비치맨션) (☎ 833-6400)	일반	Y	20
114	가정	품아내어린이집	사천시 용현면 용현로 87 106동 103호 (덕산아내) (☎ 835-7935)	시간연장형	Y	19
115	가정	플레이키즈어린이집	사천시 용현면 죽천강길 56 102동101호(동강아뜨리에아파트)	일반	N	19
116	가정	하얀나라어린이집	사천시 정동면 여옥길 36 201동 101호 (송보파인빌) (☎ 852-8313)	일반	Y	19
117	가정	해피킨더어린이집	사천시 장강청길 14 103동 106호(용강동, 대경파미르) (☎ 832-2104)	일반	Y	19
118	가정	해피통통어린이집	사천시 사남면 조동길 49-43 108동 102호(사천엘크루아파트) (☎ 854-2510)	일반	Y	19
119	가정	해피트리어린이집	사천시 사천읍 두량로 18 102동 104호(신원아르시스) (☎ 853-7942)	일반	Y	19
120	가정	햇살마루어린이집	사천시 사남면 진삼로 1279 102동 101호 (한주빌라트) (☎ 855-5678)	일반	Y	19
121	가정	햇살맘어린이집	사천시 정동면 읍동길 27 102동 108호(사천청구타운) (☎ 854-0772)	일반	Y	19
122	직장	꿈자람어린이집	사천시 선구동 새동네1길 68(한국남동발전(주)사원아파트)	직장	N	100
123	직장	토성어린이집	사천시 사천읍 사천대로 1891-2 (☎850-5752)	일반	Y	99
124	직장	항공누리어린이집	사천시 사남면 공단1로 78 (☎855-6006)	일반	Y	66

집필자 : 보육담당 박은영

제4절 아동청소년관리

1. 운영방향

- 청소년 유해환경 지도 단속
- 청소년을 위한 건전 놀이문화 제공
- 청소년의 진취적 기상 함양을 위해 다양한 프로그램 제공
- 어려운 청소년을 위한 공부방 운영
- 어려운 아동 및 청소년 상담으로 애로사항 청취 해결
- 청소년 및 청소년 부모의 고민 해결을 위한 상담지원센터 운영
- 어려운 아동을 위한 지역아동센터 운영
- 결식아동을 위한 급식제공
- 사천 청소년 문화의 집 운영
- 경상남도 청소년 성문화 센터 운영

2. 현황

- 청소년 현황

(2015. 12. 31.현재, 단위 : 명)

구분	청소년기본법(9~24세)	청소년보호법(19세미만)
계	19,182	22,783
남	10,542	11,886
여	8,640	10,897

- 청소년 시설

시설명	위치	운영요원	주요시설	전화번호	비고
사천시 청소년문화의집	사천시 사천읍 선평길 29	4명	열린자료실, 인터넷카페, 노래방, 보드카페, 동아리방 등	831-2456	휴관 : 월요일, 공휴일
사천시 청소년수련관	사천시 문선4길 23(별리동)	27명	상담복지센터, 방과후 아카데미, 경상남도청소년 성문화센터, 인터넷카페, 탁구장, 보드카페, 노래방	070-8145-8012	"

○ 청소년 공부방

운 영 시 간	공부방명	공부방위치	설립일	좌석수	면적(m ²)
계	2개소			62	
화~토 10:00~20:00 일요일 10:00~18:00 월요일 및 기타 공휴일 휴무	문화 공부방	사천시 사천읍 선평길 29	2008.1.1.	32	43
월~금 14:00~20:00 공휴일 및 토요일 휴무	남양 공부방	사천시 임내길 36(죽림동)	2008.1.1.	30	79

○ 아동 및 청소년 관련단체

단 체 명	인 원	구 성	비 고
사천시 아동위원 협의회	50	읍면동 아동위원회	
사천시 청소년 지도위원협의회	276	읍면동청소년지도위원회	
청소년 유해환경 민간자율 감시단	21	YWCA회원 및 민간인	YWCA 감시단 지정 운영

○ 아동복지시설

(단위 : 명)

시 설 명	종사자수	보호아동수	비 고
신 애 원	7	23	
호산나그룹홈	3	7	
까치둥지그룹홈	2	7	

○ 소년소녀가정 및 가정위탁보호아동

(단위 : 명)

계		소년소녀가정		가정위탁보호아동	
세대	세대원	세대	세대원	세대	세대원
43	57	-	-	43	57

○ 지역아동센터 현황

지역아동센터명	소 재 지	대표자	시설현황		비고
			면적(m ²)	아동수	
하늘바라기공부방	새섬바위길 25(죽림동)	최영갑	84.31	29	
방주지역아동센터	곤양면 서삼로4-1	손미정	114.66	35	
창대공부방	남일로109-1(향촌동)	김동현	96.75	40	
두량공부방	사천읍 평례길13	백운균	121.49	25	
두레공부방	사천읍 읍내1길30-33	조경옥	191	40	
사천YWCA꿈샘공부방	동금로 12(동금동)	김경임	114	29	
CMS지역아동센터	주공로63,돈을연립301(벌라동)	허민철	82.17	19	

○ 공립 어린이놀이터 : 3개소

3. 지원현황

가. 청소년 공부방 운영비 지원

연간 20,000천원의 사업비를 지원하여 2개소를 운영하고 있다.

나. 청소년 정서함양을 위한 문화행사 지원

청소년 정서함양을 위하여 청소년 어울림마당, 동아리 활동지원, 문화공동체 활동 등 5개 사업에 대하여 84,250천원의 예산을 지원하고 있으며, 청소년이 선호하는 다채로운 행사 추진으로 청소년 참여도 제고 및 행사효과 극대화 하고 있다.

다. 청소년 상담지원센터 운영

(재)사천시청소년육성재단에서 운영하고 있으며 위기청소년의 상담, 보호.지원, 긴급구조, 활동지원 등 통합적 서비스 제공으로 지역 청소년의 건전육성 기여하고 있다.

라. 청소년유해환경 감시단 운영비 지원

청소년 유해환경 감시단 1개소(YWCA)에 연간 8,500천원을 지원하여 유해환경 감시와 청소년 보호에 앞장서고 있다.

마. 청소년지도.비행예방 활동

사천시 청소년지도위원 협의회(272명)에 연간 16,800천원을 지원하여 각 읍·면·동 협의회별로 청소년 지도·비행예방 활동에 최선을 다하고 있으며, 청소년 보호와 건전 육성에 크게 기여하고 있다.

바. 지역아동센터 운영비 지원

7개소 지역아동센터에 연 451,655천원을 지원하여 지역 내 보호를 필요로 하는 저소득층 아동의 보호, 교육, 놀이, 급식 등의 제공을 통해 아동의 건전육성에 기여하고 있다.

사. 어린이 날 행사 지원

연 25,000천원의 지원하여 어린이를 위한 각종 행사, 놀이, 체험활동을 통해 밝고 활기찬 어린이로 성장할 수 있도록 지원을 아끼지 않고 있다

아. 아동복지시설(생활시설) 지원

(2015. 12. 31.현재, 단위 : 천원)

구분	계	시설보호비	시설운영비	비 고
아동양육시설	353,108	71,463	276,168	
공동생활가정	98,462	-	98,463	

자. 가정위탁 보호아동

(단위 : 천원)

구분 세대/인원	보호비(120,000원/인/월)	부식비((20,000원/세대/월) 및 제수비(70,000원/세대/2회)
43/57	83,760	17,080

※ 1인 1세대당 연평균 지원액 : 2,446천원

차. 아동위원회 활동비 지원

(단위 : 천원)

회 원 수	활 동 비 지 원		
	계	도 비	시 비
50	9,400	1,880	7,520

카. 어린이놀이터 유지 관리

공립 놀이터 3개소에 대하여 안전관리를 위하여, 올해 4,500천원을 투자하여 개 . 보수를 하고 있다.

4. 드림스타트

가. 사업목적

취약계층 아동에게 보건.복지.교육의 맞춤형 통합서비스를 제공하여 아동의 건강한 성장과 발달을 도모하고 공평한 출발 기회를 보장함으로써 건강하고 행복한 사회 구성원으로 성장할 수 있도록 지원

나. 사업현황

- 위 치 : 사천시 문선4길 23 (별리동) (사천시 청소년문화센터 3층)
- 사업대상 : 약 300명 (0세 ~ 만 12세 취약계층 아동 및 가족)
- 사업지역 : 전 동지역
- 소요예산 : 300,000천원(국비 100%)
- 인력구성 : 5명
 - 공무원(겸임) : 담당 1명, 직원 1명
 - 아동통합서비스전문요원 : 3명(보건, 복지, 교육)
- ※ 2008. 7월 : 드림스타트팀 구성 운영

다. 사업내용

- 기본서비스 : 가정방문을 통한 서비스 대상아동 발굴 및 주기적 면담
- 필수서비스 : 아동의 전인적 발달을 지원하기 위한 필수적인 핵심 프로그램 11종
 - 아 동 : 건강검진, 영양교육, 아동권리교육 등 8종
 - 임산부 : 산전 및 사후검진 등 2종
 - 부 모 : 자녀발달 및 양육교육 1종
- 맞춤형서비스 : 미용서비스, 기초학습증진 등 15종

라. 향후 추진방향

- 중장기적으로 드림스타트가 아동복지서비스를 통합.조정하는 기능 수행
- 아동복지기관협의체 등을 통해 지역사회 네트워크 강화
- 드림스타트 내 지역사회복지사 배치, 방과 후 돌봄 배치업무 수행을 통해 아동복지 전달체계 역할 강화

집필자 : 아동청소년담당 황 민 숙

제5절 장사시설 운영

1. 사천시 종합장사시설 및 공설.공동묘지

유교문화에 바탕을 둔 뿌리 깊은 매장전통의 장묘 관행으로 묘지가 매년 급속히 증가함으로써 국토의 훼손, 묘지난 등이 심각함에 따라 화장위주의 장묘문화 개선과 시민의 인식 변화로 매년 화장률이 증가하여 2015년 12월말 현재 94.7% 화장률을 나타내고 있다.

2. 현황

종합장사시설

소재지	설치년도	구분		처리(안치)능력	비고
		부지	연(조성)면적		
사천시 해안관광로 208-66(송포동)	2014년	146,040 m ²	화장시설:2,817m ²	화장로수 4기 1일/18구	가동 중
			봉안시설:1,946m ²	20,000기	신축 중
			자연장지:16,000m ²	14,200기	조성 중

공설묘지

소재지	설치년도	설치면적	조성면적	수용(매장) 가능기수	기매장 기수	잔여 기수
사천읍 구암리 산15	1990	52,562m ²	26,500m ²	450기	134기	316기

공동묘지

개소수	매장가능		기매장		잔여	
	면적(m ²)	기수	면적(m ²)	기수	면적(m ²)	기수
171	782,300	63,990	621,357	54,505	160,943	9,485

최근 연도별 화장률 변동 현황

연도별	2013	2014	2015	비고
화장률	79.5%	81.2%	94.7%	

집필자 : 장사시설담당 조 현 근

제4장 / 문화정보

제1절 문화예술

1. 예술인 단체 및 활동실적

단체명	대표자	활동실적	비고
한국예총 사천시지회	김용주	제20회 외룡문화제 참여('15. 5. 8. ~ 5. 10.) 산하단체의 활동지원 찾아가는 음악회, 사천예술제, 사랑앓 음악회	
미술협회	박준근	제20회 외룡문화제 참여 (학생 미술 실기대회) 한려미술 초대전	
음악협회	전협배	제20회 외룡문화제 참여 (전국학생 음악경연대회) 바다음악제	
국악협회	이용희	제20회 외룡문화제 참여 (전국 수궁가 경창대회) 시민과 함께하는 문화 한마당	
문인협회	황규홍	제20회 외룡문화제 참여 (백일장) 사천문학 16호 발간	
연예인협회	김관수	제20회 외룡문화제 참여	
연극협회	이훈호	제20회 외룡문화제 참여 제33회 경남연극제 참가	
서예협회	이기우	제20회 외룡문화제 참여 (학생 서예 문인화 휘호대회)	
시우회	하영세	제20회 외룡문화제 참여 (전국시조경창대회) 지부 발표회	
사진작가협회	김균태	제20회 외룡문화제 참여	

2. 문화원 활동

전통문화의 개발 보급과 현대문화의 발전을 위하여 문화원 육성이 무엇보다 중요하므로 행정적 지원과 각 단체의 자발적인 협조로 단체 특성에 맞는 사업을 실시하였다.

문화원에서는 2015. 3월부터 11월까지 제18기 문화학교를 운영하여 시조창, 고법, 판소리.민요, 사물, 풍물 판굿, 모듬북, 전통무용, 서예, 중국어, 문인화 등의 전통예술 전수 및 보급 활동을 실시하였으며, 유적지 탐방, 조 명군총 위령제, 성황당 산성제 등을 개최하여 문화계승 발전에 기여 하였으며 경남민속예술축제에 참가하여 우리지역의 문화역량을 대외에 알리는 역할을 하였다.

지역 청소년들을 위하여 청소년 문화탐방 및 기행문 시상을 통하여 지역 청소년들에게 우리지역 유형문화재의 우수성과 사천시에 대한 문화적 예술적 자긍심을 심어주고 있다.

특히, 구암제 행사 중에는 구암 이정 선생의 유학사상을 재조명을 위한 과거시험 재현 및 국왕 행차 재현으로 전통문화의 계승 발전을 도모하였다.

앞으로 각종 문화예술행사는 사천문화재단과 문화원에서 자율적으로 추진할 수 있도록 여건을 조성해 나갈 것이다.

3. 제20주년 시민의 날 및 제20회 와룡문화제 개최

통합 사천시 출범 20주년과 사주 천년의 해를 맞아 제20주년 시민의 날 및 제20회 와룡문화제(2015. 5. 8. ~ 5. 10.)를 통합하여 시의 중심인 시청 광장에서 행사를 개최함으로써 '천년의 문화.역사를 재조명'함과 아울러 시민의 화합을 이끌어내 지역발전의 전기를 마련하는 계기가 되었다. '사주 천년, 화합의 나래를 펴다.' 라는 주제로 개최된 제20주년 시민의 날 및 제20회 와룡문화제는 공연.체험 등 7개 분야 52개 종목에 걸쳐 진행되었으며, 행사기간 동안 12만여명의 관람객이 방문했다. 이번 문화제는 장소와 시기 변경, 어버이날 등의 변수에도 불구하고, 새롭게 변화된 문화축제를 즐기고자 하는 관광객들의 발길이 이어져 지역을 대표하는 문화예술축제로서의 입지를 다졌다.

○ 문화예술행사 개최현황

구 분	열림행사 : 5. 8.(금)	구 분	기념행사 : 5. 8.(금)~5. 10.(일)
행사명	서체(사천문화원) 열림한마당(한국예총사천지회)	행사명	사주천년 및 제20주년 시민의 날 기념식수 시민 시정참여 '도전, 나도 한마디' 대동소지, 소망에서 희망으로
장 소	성황당 산성 노을광장 특설무대	장 소	노을광장

구 분	공연행사 : 5. 8.(금)~5. 10.(일)	구 분	경연행사 : 5. 8.(금)~5. 10.(일)
행사명	와룡 '夜' 콘서트, 대취타 공연, 무용공연, 국악공연, 문학의 밤, 사천여성합창단, 어버이날 기념 '효 콘서트', 여섯줄 넉두리 공연, 색소폰 합주, 지니밴드 공연	행사명	백일장, 학생미술실기대회, 전국 수궁자경창대회 및 고수대회, 전 국학생음악경연대회, 전국시조경 창대회, 학생서에 문인화 휘호대 회, 청소년 와룡 콘테스트, 전국 용(龍) 연날리기대회, 와룡가요제
장 소	노을광장, 노을광장 특설무대, 근린공원 야외무대	장 소	문화예술회관, 노을광장 특설무 대, 근린공원 야외무대, 시청 대 회의실, 사천문화원

구 분	기획체험행사 : 5. 8.(금)~5. 10.(일)	구 분	전시행사 : 5. 8.(금)~5. 10.(일)
행사명	소망 용(龍) 만들기, 카다리퍼포먼스, 어린이 북아트, 뽀빠아트, 우드아트, 한 지체험, 짚풀나무공예, 캐리커처초상화 그리기, 어린이놀이동산, 타투체험, 오 카리나 시연 및 체험, 다도체험 및 차 시음, 바람개비 만들기, 장군의 활 체 험, 도자기 만들기, 연 만들기, 거리로 한마당	행사명	자연을 담은 시 서화전, 사천관광 및 옛사진전, 아름다운 건축물 사진전, 문인화 작품전, 서각 작품전 및 시연, 분재 및 야생화전
장 소	노을광장, 근린공원	장 소	노을광장, 근린공원, 시청 민원동

구 분	부대행사 : 5. 8.(금)~5. 10.(일)
행사명	농·수특산물 직거래장터, 농촌휴양 체험마을 체험 및 판매, 읍면동 풍 물거리, 세계풍물시장, 팥빙수 무 료나눔
장 소	노을광장, 시청로

4. 사천시문화상 시상

1996년도에 사천시문화상을 제정하여 2014년도에 18회에 이르렀다. 사천시문화상은 사회 각 분야에서 공적이 우수한 자에게 시상하여 전 시민의 귀감이 되고 있으며, 2015년도에 '사천시 시민 상'으로 명칭이 변경 되었다.(1998, 2008, 2012, 2013년도 미 시상)

역 대 의 문 화 상 수 상 자

시상연도	부 문 별	수 상 자			공 적 사 항
		성 명	주 소	연령	
'96 (1회)	체육부문	김봉식	용강동	67세	확고한 교직원으로 평생을 후진양성에 헌신하였으며 시 체육발전에 공헌

시상연도	부 문 별	수 상 자			공 적 사 항
		성 명	주 소	연 령	
'97 (2회)	문예부문	황성환	선구동	66세	우리 고장의 각종 문화행사를 주관 시민 문화의식 제고 및 문화수준 향상에 기여
	체육부문	이부영	서동	43세	열악한 시설과 환경 속에서도 우수 선수들을 육성 우리 시 수영발전은 물론 전국에 사천시의 명예를 드높임
	지역개발 부 문	조학규	사천읍	70세	50여 년 동안 남다른 애향심으로 지역 사회개발과 두터운 봉사정신으로 지역과 사회발전에 기여
'99 (3회)	문예부문	김재근	별리동	76세	· 국악저변 확대와 경로사상고취 시민 정서 함양에 기여했으며 · 도무형문화재 판소리 고법 후진양성 으로 시 위상과 명예를 높임
	지역개발 부 문	김용권	별리동	51세	· 소 수정관 이식 첨단기술을 개발 축산농가 소득증대 계기 마련 · 첨단 신영농 교재를 발간 영농지침서를 보급하여 농업기반 조성에 기여함.
	체 육	권영도	별리동	63세	· 교직 재직시 유도부를 창단 우수 선수 발굴 육성은 물론 유명대회에 출전 우승함으로써 전국에 사천시의 명예를 높임
2000 (4회)	문예부문	김명자	서동	52세	· 불우시설을 순회하며 이발을 해주는 등 사회봉사활동 전개 · '92년 농협주부대학에서 문예시작 '93년 제3회 개천예술제 입상 등 각종 대회에서 수상한 바 있음
	지역개발 부 문	정상동	정동면	74세	· 불우학생에게 격려금 전달 · 아들이 경영하는 병원에 독거노인 및 불우노인 무료 입원 · 대곡경로당 노인공동작업장 운영을 돕기 위한 발 465평을 10년 동안 무료로 제공하여 수익금으로 경로당 기금 조성 · 노인복지를 위해 5년 동안 매년 100만원 지원, 사비로 대곡마을 안길 포장
	체 육	정봉국	죽림동	56세	· '75 와룡조기회 창단 체육발전 기여 · '93 사천시축구협회장을 맡으면서 교육청과 협의 초등학교 축구대회를 거쳐 축구부 창단 기틀조성 · '94 사천시 생체협회장을 맡으면서 체육발전에 기여

시상연도	부문별	수 상 자			공 적 사 항
		성 명	주 소	연 령	
2001 (5회)	지역개발 부 문	이만춘	사천읍	84세	· 시민의 숙원인 사천고등학교 설립 · 문화유적지 산성공원 성곽 복원 (연장 1.5km) · 풍정저수지 보강공사 : 준설 및 제방 1m · 8년 동안 영세민 돕기 및 사천재활원 월1회 방문 위문품과 경영자금 헌납 · 문화재(구계서원) 보존 및 계승발전
	체육부문	노재운	별리동	48세	· '98 제34회 쌍용기 쟁탈 전국 남·여고교 농구대회 우승 · '99 연맹회장기쟁탈전 전국 남녀 중·고교 농구대회 우승 · 2000 코맥스배 전국 남·여 고교 농구 대회 겸 제36회 쌍용기 전국 남·여 농구대회 우승 · 제33회 대통령기 전국 고교농구대회 삼천포여자고등학교 우승 · 삼천포여자고등학교 농구감독 수행 으로 우수선수 발굴 및 48차례 입상
2002 (6회)	문예부문	이한옥	사천읍	72세	· 임진왜란시 사용한 전술 신호연 발굴 · 사천 비연보존회 창설 · 전국 평화통일기원 연날리기대회 개최 · 한국 연에 관한 소고 논문발표
2003 (7회)	선행부문	진영옥	용강동	71세	· 불우시설인 사천 신애원 원생들의 자활의욕 고취 · 건전한 청소년 육성을 위한 학비지원 · 불우이웃 및 설날 어려운 세대 돕기 술선참여
	지역경제 부 문	박노선	한국항공 우주산업(주)	46세	· 우리 시에 위치한 국내 유일의 최첨단 항공우주기업으로 지역위상 제고 · 지역발전 및 지역경제 활성화 기여 · 항공우주박물관 개관 운영으로 관광객 유치 및 지역 문화발전 기여
2004 (8회)	선행부문	김용찬	서포면	48세	· 화재진압 및 화재피해복구 지원 · 이웃과 함께하는 알찬봉사 선행 · 산불예방순찰 및 홍보물 설치 정비
	문예부문	고상준	별리동	60세	· 와룡문화제를 통한 출향민과 지역 향토작가 발굴 · 사천시민 가훈 써주기 운동 주관 · 영·호남 서예교류전을 주관

시상연도	부문별	수 상 자			공 적 사 항
		성 명	주 소	연령	
2005 (9회)	선행부문	임경주	동금동	58세	<ul style="list-style-type: none"> · 불우세대 및 시설에 대한 무료이발 · 헌옷기증으로 대규모의 이웃돕기 바자회 개최 계기 마련 · 의용소방대원 및 종합사회복지관 자원봉사활동
	문예부문	이은식	사천읍	52세	<ul style="list-style-type: none"> · 마도갈방아소리를 복원하여 전통민속경연대회 출품 시상 및 경남도 무형문화재지정에 공헌 · 세종대왕 및 단종대왕에 관한 “의궤3권” 번역 및 태실자료 완성 · 구암학술대회 창립
2006 (10회)	문예부문	오필근	용현면	73세	<ul style="list-style-type: none"> · 3회의 구암 이정 선생 학술세미나 개최를 통해 구암의 업적과 사천의 문화를 선양 · 향토사 연구 책자 발간-임란과 사천, 구암집, 구암연보, 세종대왕-단종대왕 태실의 궤, 사천지명지 · 마도갈방아소리 팀의 단장으로 전국민속경연대회 출품 시상 및 경남도 무형문화재지정에 공헌
2007 (11회)	지역개발	문갑석	서울 영등포구 여의도동	71세	<ul style="list-style-type: none"> · 현재 13년간 재경 사천향우회 회장으로서 지역사회 발전 도모 · 2004년~2006년까지 3차례에 걸쳐 서울에서 개최한 사천시특산물 특별 판매 행사시 전 향우회 회원이 참여하여 특산물 판매 및 사천시 홍보. 관광객유치에 앞장서는 등 사천시 홍보대사로 활동
	지역경제	남필수	사천읍	51세	<ul style="list-style-type: none"> · 전국최초의 외국인 투자지역 지정에 기여 · 외국인투자기업의 성공적인 사례로 주요언론기관 방문취재 및 외국인 방문객에게 사천시 홍보 · 사천지역 인력의 우선 채용 등으로 고용창출(641명)

시상연도	부문별	수 상 자			공 적 사 항
		성 명	주 소	연령	
2009 (12회)	문예부문	황선화	향촌동	78세	<ul style="list-style-type: none"> · 창락회를 창단하여 지역문화예술 발전에 기여함과 동시에 무료강습 및 전통문화 공연을 통해 사천 시민들에게 전통문화의 전승 및 보급에 이바지 · 국악협회 회장으로서 와룡문화제 행사 등 참여로 지역 전통문화 계승 발전에 기여
2010 (14회)	문예부문	김진환	정동면	71세	<ul style="list-style-type: none"> · 사천시 문학기관지 <사천문학> 연 1회 이상 발행('01.1.~'10.2.) · 박재삼문학 기념사업회 발족을 위한 발기위원회 공동의장 <ul style="list-style-type: none"> - 박재삼 문학 기념관 건립 · 호연재 복원 추진위원회 부위원장 <ul style="list-style-type: none"> - 호연재 건립 · 와룡문화제 추진 위원(6회), 부위원장(2회) - 문화제 추진 공헌 · 문학과 함께하는 우리고장 역사 기행, 찾아가는 문학 세미나 주관 · 장편소설 「니나 다 해무라」, 소설집 「술넛골 부엉이」 발간 · 지리산, 섬진강 문학연대 공동 위원장 <ul style="list-style-type: none"> - 문학을 통한 지역사회와의 소통 공헌
2011 (15회)	문예부문	김경숙	벌리동	51세	<ul style="list-style-type: none"> · 마루문학 회장직 수행시 전국 문인초청 사천팔경답사, 청소년문학캠프, 사천시민과 함께하는 문학기행 등의 다양한 프로그램을 기획 지역문학의 새로운 활동의 기틀을 마련함. · 마루문학 창간15주년 기념 봄을 부르는 시의 노래 축제를 열어 지역문화예술 동호인 단체를 발굴하는 역할을 하였으며 2004년 와룡문화제에 꽃과 시의 만남전을 펼쳐 퓨전전시문화의 시도를 꾀하여 지역민의 호평을 받음.

시상연도	부분별	수 상 자			공 적 사 항
		성 명	주 소	연 령	
2011 (15회)					<ul style="list-style-type: none"> · 2006년11월 박제삼 시 사랑회를 창립하여 사천이 자랑하는 서정시인의 시성을 전국에 홍보 할 천년의 바람 시낭송 모음 CD제작 홍보함. · 2011년 3월 전국 문인초정 사천답사를 통한 친구 문인들의 시를 망라한 바다 우체국 시화집 발간과 사천의 시를 전국에 배달합니다 음학회, 박제삼 문학제를 성황리에 개최하였음.
	체육부문	이정열	용강동	34세	<ul style="list-style-type: none"> · 삼천포제일중학교 유도 체육코치로 재직하면서 관내 초등학교 유망한 학생들을 집중 육성하여 2009년 전국 소년체육대회 초등부 금메달을 시작으로 2010년 전국소년체육대회 3개의 동메달 획득과 2010년 대통령배 전국 유도대회 단체전 우승을 이끌었고 2011년 전국소년체육대회에서는 3개의 금메달을 획득하여 경상남도가 유도 부문1위를 차지하는데 기여하였으며 사천의 체육위상을 높이는데 공헌함.
2014 (18회)	문예부문	한완수	사남면	69세	<ul style="list-style-type: none"> · 세라믹 직종 대한민국 명장(제285호)으로 사천교육지원청과 초·중·고등학생 창의적 체험활동 활성화를 위한 업무협약을 맺고 삼성초등학교, 사천고등학교에서 도자기 만들기 및 인성교육 등의 재능기부 활동 및 2011년 사천문화원 문화학교 강사로 활동하면서 여러 다양한 계층에 도예를 알리는데 앞장서는 등 지역사회와의 소통에 크게 공헌함.
	선행부문	문기호	곤양면	75세	<ul style="list-style-type: none"> · 신일장학회를 조직하여 매년 4명씩 1인당 30만원씩의 장학금을 지급하는 등 불우한 학생에게 용기와 희망을 심어주는 장학 사업을 활발히 하고 있음. · 2014년 4월에는 곤양면 발전기금으로 1억 원을 회사하고 우리지역 발전을 위해 물심양면으로 노력함.

5. 시민의 문화예술 향유권 신장 기여

- 시민들의 건전한 여가문화 활성화와 문화예술 향유권 신장을 위해 45개 사업에 1,421백만원의 사업비를 지원하여 문화예술에 대한 시민들의 욕구를 해소하는데 크게 기여 하였다.
- 문화예술 창조 역량 강화와 문화소외계층의 향유기회를 확대하기 위하여 노력하였으며 시민과 함께하는 대표적인 문화예술축제인 와룡문화제의 자생력 제고를 위하여 다양한 프로그램 개발에 심혈을 기울였으며, 시조경창 발표회, 수궁가 경창대회, 우리소리 우리 춤 한마당, 국제 행위예술제, 삼천포야가씨 가요제 등의 개최로 우리 시의 문학예술과 관광을 널리 알리는 계기가 되었으며, 2015 사천예술제를 한국예술총연합회 사천시지회 주관으로 시행하여 성황리에 마무리함으로써 지역민들에게 문화예술에 대한 자긍심을 고취시키는 계기가 되었다.
- 7.18(토)부터 10.31(토)까지 매주 토요일 삼천포대교공원 수상무대에서 펼쳐진 토요일 상설 무대는 Propose(프로포즈)라는 슬로건으로 우리지역의 전통문화인 진주 삼천포 12차 농악, 가산오광대, 사천 마도 갈방아소리, 판소리 수궁가 등을 근간으로 한 지역문화, 전문기획 공연, 특별공연 등 다양한 프로그램으로 타 지역과의 차별화된 행사로 개최되었으며 지역 주민의 문화예술 향유기회를 확대하고 우리시를 찾는 관광객들에게 다양한 볼거리와 즐길 거리를 제공하여 해양관광도시 이미지를 제고하였으며 또한 프로포즈 마켓 및 차 없는 거리를 운영함으로써 '다시 찾고 싶은 해양관광도시 사천'을 부각시키고 문화상품 마케팅 및 관광을 통한 지역경제 활성화에 기여하였다.
- 문화적 소외계층을 위하여 찾아가는 문화활동으로 우수문화예술단체의 순회공연을 통하여 보다 많은 문화예술 프로그램을 시민에게 제공하였으며 경쟁력을 좌우하는 21세기 문화의 시대를 맞이하여 우리만이 가지는 독특한 문화와 예술을 지속적으로 갈고 닦아 세계적인 문화로 발전시키기 위해 문화예술단체 육성지원과 전통 문화계승발전에 전력을 다하였으며, 특히 사천문화원 및 사천예술총과 지역에 숨어있는 전통문화 발굴과 예술 활동 활성화에 최선을 다했을 뿐만 아니라, 시민의 문화예술 수준향상을 위하여 찾아가는 문화예술 활동과, 수준 높은 공연활동 전개로 문화 예술도시로서의 기틀을 마련하였다.

집필자 : 문화예술담당 이 남 근

제2절 문화재 관리

1. 개 설

우리 시는 많은 유·무형문화재를 보유하고 있으며, 특히 진주·삼천포 농악과 가산오광대, 마도 갈방아 소리 등 우리만의 독특한 향토색 짙은 우수한 문화를 창조하고 계승 발전시켜왔으며, 이를 자랑스럽게 생각하고 있다.

그리고 시·군통합 이후 문화재 행사도 와룡문화제로 통합하여 추진하여 왔으며, 예술단체를 활성화시켜 전 시민이 많은 문화예술행사와 접할 수 있도록 노력하였다.

문화예술 분야가 발전해야 선진국이 되듯이 이제는 물질적인 풍요보다는 정신적인 풍요를 누리기 위하여 문화예술분야에 많은 비중을 두어야 할 때이다.

2. 문화재 현황

가. 총 괄

(2015. 12. 31.현재)

계	국 가지 정					등록 문화재	도 지 정					
	소계	보물	천연기념물	사적지	무형문화재		소계	유형문화재	무형문화재	기념물	민속문화재	문화재자료
50	6	1	2	1	2	1	43	12	3	16	1	11

나. 유형별 문화재 현황

(2015. 12. 31.현재)

종 별	문화재명	지정번호	소재지	면적	지정일자
국가지정보물	사천 매향비	614	곤양면 홍사리 산48	2㎡	78.3.8.
국 가지 정 천연기념물	사천 성내리 비자나무	287	곤양면 성내리 195	424㎡	82.11.4.
국 가지 정 천연기념물	사천 아두섬 공룡화석산지	474	신수동 산33-2	9,025㎡	06.12.5.
국 가지 정 사 적 지	사천늑도유적	450	늑도동 일원	250,671㎡	03.6.23.

종 별	문화재명	지정번호	소재지	면적	지정일자
국 가지 정 중요 문화재	가산오광대	73	축동면 조창길 187-28		'80.11.7.
	진주삼천포농악	11-가	구미1길 99		'66.6.29.
등록문화재	사천 다술사 괘불도	623	곤명면 다술사길 417	1점	'14.10.29.
도 지 정 유 형 문 화 재	사천향교	220	사천읍 사천향교로 25	2,472.9㎡	'83.8.11.
	곤양향교	221	곤양면 향교길 43-31	1,585.8㎡	'83.1.11.
	다술사 보안암석굴	39	곤양면 만점안길 217	770.5㎡	'72.2.12.
	다술사대양루	83	곤명면 다술사길 417	4,634.8㎡	'72.2.12.
	삼천포매향암각	288	향촌동 산64-1	532.5㎡	'83.1.8.
	세종대왕태실수개의계	404	용현면 시청로 77	3책	'04.3.18.
	사천 백천사 잔작류	508	백천길 326-2	3책	'10.10.7.
	사천 백천사 달기대아 관심문	560	백천길 326-2	1책	'14.3.20.
	사천 백천사 육조대아 법당단청	561	백천길 326-2	1책	'14.3.20.
	사천 백운암 대방광원각수다라	568	사천읍 토촌길 181-15	1책	15.1.15
	요의경(권하)				
	사천 백운암 대방광원각수다라	569	사천읍 토촌길 181-15	1책	15.1.15
	요의경(권4)				
	사천 백운암 대방광불화엄경	570	사천읍 토촌길 181-15	1권19장	15.1.15
	도 지 정 무 형 문 화 재	관소리 고법	8	시전역	
관소리 수궁가		9	시전역		'85.1.23.
사천마도갈방아소리		28	사천시 마도동(이학순, 박용준)		'04.3.18.
도 지 정 기 념 물	사천읍성	144	사천읍 산성공원길 51	4,984.8㎡	'94.9.26.
	사천성황당산성	132	경동면 예수리 산495-1일대	58,098.7㎡	'93.12.27.
	사천 연천숲	141	사남면 우천리 495-1	800㎡	'94.7.4.
	덕곡리지석묘군	49	용현면 덕곡리 136-1	1,872.4㎡	'79.12.31.
	사천조명군총	80	용현면 선진리 402	1,534㎡	'85.11.7.
	세종대왕태실지	30	곤명면 은사리 산27	446.4㎡	'72.2.12.
	단종태실지	31	곤명면 은사리 438	4,954㎡	'72.2.12.
	신벽동지석묘	39	신벽동 494	869㎡	'77.12.28.
	사천안점산봉화대	175	용현면 신복리 산4	2,480㎡	'97.12.31.
	사천우산봉화대	176	곤양면 남문외리 산1	1,796.6㎡	'97.12.31.
	사천금성리 토성지	177	곤명면 금성리 산40 일원	27,255㎡	'97.12.31.
	사천용산리사지	178	곤명면 용산리 334, 336-1	11,106㎡	'97.12.31.

종 별	문화재명	지정번호	소 재 지	면 적	지정일자
도 지 정 기 념 물	사천 와룡동 사지	179	와룡동 279	10,346㎡	'97.12.31.
	사천우천리 도요지	233	사남면 우천리 1380	37,664㎡	'01.5.3.
	사천사촌리 도요지	234	사남면 사촌리 27	22,714㎡	'01.5.3.
도지정 민속문화재	사천자혜리화석 갯지렁이조	241	서포면 자혜리 산 29 지선	300㎡	'02.6.7.
	가산리석장승	3	축동면 가산리 626-1	25.5㎡	'74.12.24.
문 화 재 자 료	구계서원	40	사천읍 구암리 산43	1,251.5㎡	'83.8.11
	사천환덕리 조씨고가	116	곤양면 환덕안길 32	1,336.3㎡	'85.1.23.
	다솔사극락전	148	곤명면 다솔사길 417	81.8㎡	'85.11.7.
	다솔사웅진전	149	곤명면 다솔사길 417	77.3㎡	'85.11.7.
	대방진굴항	93	대방동 250	4,621.1㎡	'83.12.20.
	각산산성	95	대방동 산40	7,093.3㎡	'83.12.20.
	각산봉화대	96	대방동 산2	896.7㎡	'83.12.20.
	경백사	234	용현면 운정2길 42	1,060.3㎡	97.1.30.
	사천선진리성	274	용현면 선진리 770번지일원	61,818.9㎡	'99.9.8.
	사천 백천사 신중탱	514	백천길 326-2	1폭	'10.10.7.
사천 백천사 아미타후불탱	515	백천길 326-2	1폭	'10.10.7.	

3. 문화재 보수

문화재명	사 업 내 용	예 산 액(천원)				공사 기간
		계	분권	도비	시비	
곤양향교	내삼문 및 담장보수공사	95,000		47,500	47,500	2015.6.~ 2015.11.
경백사	장충문 드잡이 공사	50,000		25,000	25,000	2015.5~ 2015.10.
대방진굴항	석축해체보수 및 바다 박석포장공사	144,000	44,000	50,000	50,000	2015.6.~ 2015.9.
사천환덕리 조씨고가	곳간채보수 및 석축, 담장보수	100,000		50,000	50,000	2015.6.~ 2015.12.
사천 연천숲 보호사업	나무 보호지지대 설치 및 수관정비	20,000		10,000	10,000	2015.5.~ 2015.7.
사천 우산봉화대	봉화대 해체	10,000		5,000	5,000	2015.5.~ 2015.6.
곤양향교	대성전 바닥보수공사	13,000			13,000	2015.11.~ 2015.12.
각산산성	각산망루 보수	10,000			10,000	2015.11.~ 2015.11.

4. 전통민속

우리 시에 전해져 오는 민속놀이와 행사 등은 평소 시민들이 토속신앙에 의지하여 행하던 행사의 일종이며 힘들고 어려운 노동을 하면서 피로를 잊기 위해 행하던 순수한 전통 민속이다.

민속예술명	소 재 지	유 래
마도갈방아	사천시 마도동	갈방아 소리는 전어 잡이 그물에 갈을 먹이기 위하여 소나무 껍질을 방아로 장정 3~4명이 3시간이상 짚어야 하는데 그 피로를 잊고 작업을 하기 위하여 부르던 노래로 5마당으로 구성되어 있다.
선진별신굿	사천시 용현면 선진리	선진 별신굿은 뱃사공들의 가족들이 그들의 생명과 조업의 안전을 빌기 위해서 사당을 짓고 제의식의 하나로 선달 27일까지 제를 차려 그믐밤을 거쳐 정월 초 3일까지 별신굿을 행함.
조장모심기	사천시 곤명면 조장리	이 모심기 노래는 두레와 품앗이 등으로 모심기 때 불러 온 농요다. 모심기가 힘든 노동으로 육체적인 피로를 잊기 위해서 선창과 후창으로 나누어 모꾼들이 합창을 하면서 작업을 하는 것이다. 이 노래는 사랑과 이별, 연민과 슬픔 등 애환을 노래로써 표현해 농촌사람들의 순박함과 한스러운 생활을 노래로 푸는 농요이다.
사천진혼무	사천시 용현면 선진리	사천 진혼무는 1592년부터 시작된 임진왜란과 정유재란시 선진리성 일대 육지와 바다에서 전사한 조·명연합군의 원혼을 달래기 위한 살풀이 춤의 일종이다. 일반적인 무당굿과는 달리 선무당과 기생이 진혼무를 연희하여 좀더 아름답고 예술적인 춤사위로 발전시킨 개성과 예술 감각이 접목된 춤이라 할 수 있다.

5. 전통문화 보호와 육성대책

○ 보호대책

전통문화의 보존을 위해 시 전역의 전통문화를 정확히 파악하여 보존가치가 있다고 판단되는 전통 민속이 전래되어 오는 지역에서 우선 보존토록하고 행정적 지원을 통하여 보존회를 구성, 지역전통문화예술을 보호하고 우리의 것 우리의 멋을 이어갈 수 있도록 하고 있다.

○ 육성대책

전통문화를 육성하기 위하여 전승단체의 발표공연을 수시로 개최하였으며, 도 민속 예술경연 대회에 참가하였고, 농악 및 사물놀이 는 전승학교를 지정 육성하고 있으며, 문화원에서 매년 문화 유적지 순례를 통하여 우리 문화재와 전통문화를 보급 육성시키고 있다.

집필자 : 문화재담당 박우현

제3절 공연 기획

1. 설립배경 및 목적

문화예술의 질적 향상 및 문화예술단체와 동호인들의 창작활동을 위하여 전문 예술 공간 확보가 시급하다는 시민의 여망에 따라 2002. 2. 27. 개관하여 시민들의 문화예술 욕구 충족을 위해 다양한 장르의 수준 높은 기획공연과 문화예술 관련 기관(단체)의 공연장 이용 활성화를 통해 우리시 문화예술 발전에 크게 기여하였음.

2. 기본현황

- 부 지 면 적 : 21,576㎡
- 건축연면적 : 5,133㎡(지상3층 지하2층)
- 주차장면적 : 11,985㎡(총 266면(장애인 16면, 임산부 5면 포함))

3. 주요시설현황

(단위 : ㎡)

대공연장	소공연장	전시실	분장실 (3)	연기자 대기실	휴게실	연습실	무 대 조정실	음 향 영사실	조명실
1,286 (834석)	231 (192석)	518	122	89	139	76	26	42	44

4. 문화예술회관 운영실적(2015년)

가. 기획공연 추진실적

공 연 횟 수	관 램 인 원 (명)			비 고
	계	유 료	무 료	
19회(유료 13 ,무료 6회)	11,989	7,728	4,261	

나. 공연장 및 전시실 운영실적

구 분	사용일수(일)	공연횟수(회)	이용인원(명)	비 고
계	245	285	69,433	
대 공 연 장	98	130	55,706	
소 공 연 장	36	44	6,770	
전시실, 연습실	111	111	6,957	

집필자 : 공연기획담당 문 민 식

제4절 정보전산

1. 개 설

지속적인 전자정부 및 국가정보화추진으로 우리나라는 UN의 전자정부 발전지수 및 온라인 참여 지수 평가에서 모두 1위로 평가받는 전자정부 선진국이 되었으며, 스마트폰과 같은 정보통신기기의 보급 확산으로 생활의 패러다임을 크게 바꾸어 놓고 있으며, 국가 정보화서비스를 이용하는 인구도 점차 증가되고 있다.

이에 따라 우리 시에서도 변화하는 정보통신환경에 걸맞게 작고 효율적인 전자시정구현을 위한 시·군·구 행정종합정보시스템, 온나라시스템 등 행정정보화사업을 지속적으로 추진하고 있다.

또한 시민들이 체감할 수 있는 지역정보화사업에도 역점을 두고 시 홈페이지와 SNS를 통해 시민들에게 양질의 서비스를 제공하고 있다.

2. 행정정보화 사업

우리 시에서는 시민편의 제공을 위한 다양한 정보시스템 관련 서비스를 지속적으로 확대하고 IT기술을 활용한 신속하고 질 높은 행정서비스를 제공하기 위하여 시·군·구 행정업무에 대한 통합 정보시스템을 구축하여 중단 없는 민원서비스 제공을 위한 기반을 마련하고 이중화 시스템으로 장비를 보강하는 등 작고 효율적인 전자시정 구현의 기틀을 마련하였다.

특히 행정업무의 정보화를 위해 다양한 프로그램을 적극 도입하여 업무에 활용함으로써 행정의 생산성 향상과 효율성을 제고 하는데 역점을 두고 있다.

가. 시군구행정종합정보화 사업

대민 서비스의 접점인 기초자치단체 공통업무의 전국적인 온라인 서비스를 가능하게 하는 시·군·구 행정종합정보화사업이 1998년부터 추진되어 지속적인 고도화사업이 진행 중에 있다.

이러한 시·군·구 행정종합정보시스템은 기초자치단체 ↔ 광역자치단체 ↔ 중앙간의 수평적, 수직적 정보연계체제가 구축되어 254종의 보고통계와 5,303종의 원시자료를 연계함으로써 행정업무의 혁신과 투명성이 제고되었다.

또한 '06년부터는 시민편의를 제공하기 위하여 24시간 민원증명발급이 가능토록 외부에 부스를 설치하여 언제 어디서라도 무인민원발급서비스가 가능하게 하였으며, 또한 노후된 무인민원 발급기 정기 교체와 민원인에게 보다 더 편리한 서비스 제공을 위해 민원서류를 66종까지 확대하여 운영 중에 있다.

무인민원발급기 설치 현황

설 치 장 소	설치일시	사업비(천원)	발급실적 (2015/건)	비 고
7 개소		135,930	39,012	
종합 민원실	2006. 11. 06.	19,480	3,105	
사천읍 사무소	2015. 02. 12.	19,580	12,330	
사남면 사무소	2009. 04. 01	19,600	6,096	
곤양면 사무소	2011. 01. 14.	19,290	1,259	
동서동 주민자치센터	2009. 04. 01.	19,680	1,311	
동서금동 주민자치센터	2008. 03. 28.	19,600	6,666	
별용동 주민자치센터	2012. 01. 20.	18,700	8,245	

나. 행정종합전산실 운영

2007년 5월 통합신청사 개청에 맞추어 행정종합전산실에 대한 시설장비 보강사업으로 정보통신시스템(백분망 등)운영 안정화를 위한 이중화 구축 및 외부 출입보안용 IC카드 설치, 화재에 대비한 신형 방화 시설, 감시카메라 장비 등을 구비하여, 행정 생산성과 보안 및 화재감시 기능을 보강하는 등 운영시설 환경에도 심혈을 기울여 왔다.

무정전전원장치(UPS)도입으로 유사 시 양질의 전원 공급을 통하여 각 시스템의 갑작스러운 종료 등의 사태를 미연에 방지하고 안정적인 행정시스템을 유지하여 시민들에게 고품질의 서비스를 제공하고 있다.

다. 공무원 정보화 수준 향상

공무원의 정보화 대처 능력 강화와 컴퓨터활용 및 정보이용능력의 향상으로 행정업무의 생산성을 높이고, 효율적인 문서처리로 양질의 행정서비스를 제공하고 또한, 전 공무원의 정보이용능력을 조기에 정착하기 위해 공무원 정보화 수준평가, 공무원 정보화 교육 실시 등으로 공무원의 정보수준 향상을 위해 많은 노력을 기울이고 있다.

공무원 정보화 교육현황

(단위 : 명)

구 분	2012년	2013년	2014년	2015년	비 고
정보화교육현황	228	261	335	270	

라. 공무원 1인 1PC 보급

행정업무의 전산화로 PC가 필수적인 업무도구로 자리매김하여 업무용 PC보급과 관리를 위한 업무에 만전을 기하고 있다. 내용연수가 도래한 PC에 대하여 적기 교체를 통해 안정적인 행정 서비스를 제공 하고 있다.

공무원 PC 보급 현황

○ 연도별 PC 현황

(2015.12.31.현재, 단위 : 대)

구분 \ 연도별	2012년	2013년	2014년	2015년	비고
PC수	1,410	1,402	1,414	1,410	

○ 부서별 PC 현황

(단위 : 대)

구 분	합 계	노트북	데스크탑	일체형	비 고
합 계	1,410	108	927	375	
실 과	778	70	522	186	
직속기관	229	6	128	95	
사업소	75	0	53	22	
읍면동	280	15	195	70	
의회	48	17	29	2	

3. 지역 정보화 사업

IT기술의 급속한 발전 및 생활·행정·산업 정보화의 확산으로 지역정보화 시대가 도래함에 따라 시민들의 정보화 마인드 확산 및 Non-Stop 행정 구현을 위한 시 홈페이지 및 소셜네트워크 서비스(SNS) 운영, 시민정보화교육 운영, 정보화마을 육성 등, 정보 욕구 및 정보화 격차 해소를 위한 정보 인프라 구축으로 유비쿼터스 도시로 발전할 수 있는 기반을 마련하였다.

가. 시 홈페이지 서비스 확대

시 대표 홈페이지에 전자민원, 시민마당, 정보공개, 생활복지, 기업경제, 사천소개 등의 메뉴를 운영하여 시민들의 정보에 대한 요구를 충족시키기 위해 최신 정보를 빠르게 업데이트하고, 시민들의 다양한 여론수렴을 위한 신고마당, 정책토론, 설문조사를 운영하고 있으며, 2016년 8월 목표로, PC·스마트폰·태블릿에 자동으로 반응할 수 있고, 어떤 브라우저를 사용해도 장애 없이 서비스가 될 수 있는 홈페이지를 준비 하고 있다.

또한, 관광산업 활성화를 도모하여 사천관광의 위상을 제고를 위해 “사천시 문화관광 홈페이지 운영” 으로 문화관광, 숙박업, 음식업 등 시민생활과 밀접한 시설에 대하여 통합 안내 시스템을 구축하고 있으며, 항공우주산업단지 육성을 통해 지식창출의 기반이 되는 지식기반 사회 핵심 인프라로 정보화를 통한 항공우주산업정보 공유 및 활용촉진에 총력을 기울여 첨단 항공산업단지, 지식집약 일류 도시로의 육성을 위해 “사천사이버항공우주센터” 홈페이지를 운영 중에 있다.

사천시 홈페이지 운영 현황

사이트명	사이트주소	부서명	비 고
대표 홈페이지	http://www.sacheon.go.kr	정보통신과	
교양강좌 포탈	http://edu.sacheon.go.kr	정보통신과	
평생학습센터	http://lll.sacheon.go.kr	평생학습센터	
포토갤러리	http://photodb.sacheon.go.kr	공보감사담당관	
어린이영어도서관	http://elc.sacheon.go.kr	평생학습센터	
문화관광홈페이지	http://www.toursacheon.net	문화관광과	
시민마당	http://survey.sacheon.go.kr	정보통신과	
사이버항공우주센터	http://www.aerospace.go.kr	우주항공과	
사천시사	http://sisa.sacheon.go.kr	문화관광과	

재난안전대책본부	http://safety.sacheon.go.kr	재난안전과	
비만헬빙관리	http://health2.sacheon.go.kr	보건행정과	
청소년문화센터	http://youthsacheon.com	사회복지과	
문화예술회관	http://art.sacheon.go.kr	문화관광과	
공공체육시설	http://sports.sacheon.go.kr	체육지원과	
생활정보넷	http://lifegis.sacheon.go.kr	토지관리과	
항공우주엑스포축제	http://festival.sacheon.go.kr	우주항공과	
농업기술센터	http://www.scnongup.net	기술지원과	
사천몰	http://www.4000mall.com	기술지원과	
사천첨단항공우주과학관	http://www.sasm.co.kr	우주항공과	
살기좋은 아파트	http://www.4000apt.com	건축과	
농촌관광 체험마을	http://www.4000gaza.com	미래농업과	
별주부전 테마파크	http://www.bitogaza.com	미래농업과	
시의회 홈페이지	http://council.sacheon.go.kr	의회사무국	

나. 시민 정보화 교육 운영

우리 시에서는 지식정보화 사회에 정보취약계층(노인, 장애인, 저소득층, 주부, 농·어업인 등)에게 자유로운 정보접근 기회와 실생활에 필요한 정보 활용능력 배양을 통하여 시민들의 정보화 마인드 확산, 정보 이용 능력 향상 및 전자시정에 대한 적극적인 참여를 도모하고자 자체 교육장 4개소(사천제일전산학원, 종합사회복지관, 시니어정보문화센터, 농업기술센터), 외부교육장 4개소(삼한평생대학, 장애인복지관, 다문화가족지원센터, 근로자복지회관)를 운영하여 시민을 대상으로 한글, 엑셀, 인터넷, 포토샵 등 시민 무료 정보화 교육을 실시하여 시민들이 정보화에 보다 쉽게 접할 수 있도록 하는데 많은 기여를 하고 있다.

시민 정보화교육 운영 현황

구 분	2012년	2013년	2014년	2015년	비 고
교육인원(명)	5,026	5,191	3,753	2,294	

다. 정보화 마을 조성 운영

'03. 4월 행정자치부 주관으로 조성된 고읍단감 정보화마을은 정보에 소외된 지역에 초고속 인터넷 이용 환경 조성하고 전자상거래 등 정보 콘텐츠를 구축하여 주민의 정보활용능력을 증대시킨 IT를 활용한 농촌 개발 모델로 지역 경제 활성화에 기여하고 있다.

정보화마을 조성현황

명 칭	위 치	조성일시	주요시설	주요활동
고읍단감 정보화마을	사천시 정동면 고읍길 223	'03. 4월	정보센터 66㎡ 체험관 324㎡ 체험장 560㎡ 가공시설 70㎡	마을 홈페이지 운영 특산물 전자상거래 체험프로그램운영

집필자 : 정보전산담당 박 영 규

제5절 정보통신

1. 개 설

21세기 정보사회의 진전으로 정보통신환경의 변화에 능동적으로 대처하기 위하여 2015년 7월부터 시청~읍면동 사업소 간을 『국가정보통신 서비스 망』으로 새롭게 구축하여 고품질의 행정 서비스를 제공하고 있으며 멀티미디어 서비스 등 대용량의 다양한 서비스를 제공하기 위하여 차세대 정보통신망 신기술을 적용하는 등 안정적이며 신뢰성 있는 행정서비스 제공을 위해 노력하고 있으며 2010년부터 농어촌지역 정보격차 해소를 위해 50가구 미만의 자연리 마을에 방송·통신·인터넷이 통합된 농어촌 광대역가입자망(BcN)을 구축하여 초고속 인터넷 사용의 기반을 마련하고, 2014년부터는 무선인터넷(Wi-Fi) 존을 전통시장, 복지시설 등 공공장소에 설치하여 시민 누구나 이용 가능한 무선인터넷 환경을 조성하여 시민들의 통신비 부담 완화는 물론 디지털 정보격차를 줄이기 위하여 노력하고 있다.

2. 행정정보통신 시설 현황

정보통신 환경변화에 따른 시스템의 효율적인 관리와 원활한 행정업무 지원을 위한 행정정보통신 시설 내역은 다음과 같다.

정보통신 장비 현황

장 비 명	모델명	수량	도입년도	사 용 용 도	비 고
인터넷 교환기	I A P	1	2000.01.	행정전화운영	
행 정 전 화 기	IPT5121/5220/5243	1,009	2004~2015	IP 전 화 기	
요금 등 산장비	BAPS-2000	1	2007.04.	전화요금 과금	
전자팩스시스템	그 린 팩 스 2.0	1	2013.01.	전 자 팩 스	
통화연결음시스템	I P X - C R S	1	2013.01.	컬러링서비스	
녹 취 시 스템	I P X - V R	1	2013.01.	녹 취 서 비 스	
전자문서회의시스템	eDocuShare	1	2008.02.	확대간부회의	
IP영상방송시스템	Xcaster CMS	1	2012.05.	영 상 방 송	

전송 및 다중화장비 현황

장 비 명	모델명	속도	수량	사 용 용 도	비 고
전송장비	B MSP - 4016C	10G	1	도 - 시 군 통 합 망	
	U TRANS - 7300S/7400S	10G/1G	20	행 정 정 보 통 신 망	
다중화장비	Alcatel Lucent		1	도 - 시 군 통 합 망	
	T F O M - C 3 0		2	도 전화 및 민방공회선	
	C-MUX(COT/RT)	E1/16CH	20	행정전화(팩스) 회선	

보안 및 네트워크장비 현황

장 비 명	모델명	수량	도입년도	사 용 용 도	비 고
통합보안관제시스템	SNIPER IPS V7	3	2011.03.	사이버 침해, 해킹 차단	
D D O S 장 비	SNIPER IPS DDX	1	2009.01.	외부망 Dos 공격차단	
침입차단(내부)시스템	F W S M	1	2009.03.	내 부 망 접 근 제 어	
네트워크 IP 관리기	Netclient5	1	2013.01.	인터넷 주소 관리	
암호화(VPN)장비	Gate3000,Center2000, XTM1000F, XTM100, XTM500	32	2012.05.	네트워크 암호화	
인터넷전화보안장비	IPECS SSM	1	2012.05.	C그룹 인터넷전화 보안	
접근제어(NAC)시스템	GENIAN NAC	1	2014.04.	유 · 무 선 보 안	
무선도청탐지시스템	REMON	1	2014.12.	무 선 도 청 탐 지	
A T M	Catalyst 6509	1	2004.02.	네트워크장비	
백 본	Catalyst 6509	2	2005.05.		
스위치 (Poe)	Cisco 3750	49	2007.04.		
서 버 팜 스	Cisco 3750G	1	2007.04.		
스위치 (Poe)	Cisco 3660	1	2001.08.		
L - 4	ACE 3408	4	2007.04.		
N M S	CNE Soft N	1	2007.04.		

3. 국가정보통신 서비스망 구축 운영

2007년 5월 통합신청사 개청에 따른 정보통신망(LAN) 구축을 시작으로 본청과 읍면동 및 사업소 간을 초고속 정보통신망으로 확대 설치 및 백본망 기능 향상과 이중화 구축으로 안정적인 정보통신망 구축하였다.

또한, 날이 증가하고 있는 해킹, 바이러스 유포, 정보유출 등 사이버침해 보호를 위해 2011년 3월 보안관제 시스템을 구축하여 사이버공격에 경상남도와 공동 대응체계를 구축하는 등 안전하고 신뢰 받는 국가정보통신서비스 기반을 조성하였다.

최근 신규, 대용량의 멀티미디어 정보통신서비스가 요구됨에 따라 2015년도에는 (주)유플러스와 협력하여 10G급의 차세대 국가정보통신망을 구축하여 대 시민 행정서비스 만족도 향상을 위해 노력하고 있다.

4. 정보통신공사업 민원업무 수행

지방분권화 시대에 발맞추어 '정보통신공사 사용전검사' 업무가 법률 7140호 로 개정. 공포되어 2004년 7월부터 시.군에서 시행하게 됨에 따라 정보통신공사의 적절한 시공과 공사업의 건전한 발전 도모를 위해 건축물 내에 설치되는 정보통신시설물(구내 통신선로 설비, 종합유선방송선로설비, 이동통신선로설비)에 대하여 착공 전 설계 검토 및 건축물 준공에 앞서 이용자가 사용하기 전 동 설비가 관계기술기준에 적합하게 시공되었는지 여부 및 시공 상태의 적정성 여부 검사를 위한 민원업무 처리를 수행하여 오고 있다.

한편, 2009년 1월 홈페이지 개편 시 필증 발급 창구를 개설함으로써 경남시군 최초로 필증을 인터넷으로 발급하고 문자알림 서비스를 제공하고 있으며, 법정처리 기간 14일에서 7일 이내로 단축 처리하는 등 민원불편을 해소하고 신뢰 받는 행정서비스를 제공하고자 지속적으로 노력하고 있다.

사용전 검사 현황

(단위:건)

연 도 별	2010년	2011년	2012년	2013년	2014년	2015년
사용전검사	196	182	191	159	176	222
설계검토	380	398	332	405	295	406

5. 공공기관 인터넷 전화 도입 설치

공공요금 절감을 위해 행정안전부에서 구축 운영 중인 '전국단일 행정전화 서비스'를 98년 종료하고, 행정기관의 전화망을 인터넷 전화로 전환을 추진하여 경상남도 주관으로 2012년 8월 사업자를 선정하여 우리시 실정에 맞는 맞춤형 인터넷 전화망 전환사업을 추진하여 6개월간의 시험기간을 거쳐 2013년 2월 성공적으로 인터넷전화로 전환을 완료하였다.

한편, 최근 증가되는 보안위협에 대비하기 위해 최신의 인터넷전화 전용 보안장비(IPECS SSM)를 도입하여 외부침입에 의한 보안성을 강화하였으며, 향후 전화 단말기와 교환기 간의 보안성 강화를 위해 보안프로토콜(SIP) 적용이 가능한 단말기를 지속적으로 교체하여 보안위협에 적극적으로 대응하는 등 행정통신서비스 환경을 개선하여 최상의 행정통신서비스를 제공하기 위하여 노력하고 있다.

집필자 : 정보통신담당 박 희 판

제1절 관광진흥

1. 관광여건과 동향

우리 시는 관광권역상으로 5대 관광권역 중 『동남관광권』에 속하며, 동해안~부산~남해안~서해안으로 이어지는 해안관광벨트상에 입지하여 있고, 한려해상권의 중심지역으로 관광개발 여건이 급격히 성숙되고 있다.

또한, 대전~통영간 고속도로는 수도권과 중부권 도시와의 연계기능이 강화되어 관광환경이 급속히 변화하고 있고, 창선.삼천포대교와 연계하여 국도3호선 도로가 개통되어 교통량 및 관광객이 급증할 것으로 전망되며, 삼천포 신항만이 완공 운행으로 제주관광객 증가와 새로운 여객.물류 유통 중심의 항구로 발전하고 있으며, 이순신 백의종군로, 이순신 바닷길의 조성되어 외래 관광객 방문이 증가하고 있다.

특히, 대전~통영 간 고속도로는 "서울에서 가장 가까운 남쪽바다"로 수도권과 중부권 관광객을 유인하는 주 교통로 역할을 하고 있고, 국도3호선 개통은 시의 관광 진흥 발전의 전환기를 맞이하고 있다.

2. 관광이벤트 행사 추진

과거의 단순한 자연경관이나 문화역사 유적탐방과 같은 고정적인 형태의 관광상품에서 직접 참여하여 활동할 수 있는 능동적인 관광패턴으로 변모함에 따라 앞으로 체험할 수 있는 관광 이벤트 행사로 더욱 발전시켜 나갈 계획이다.

가. 관광홍보물 제작배부

- 배 부 처 : 전국(고속도로휴게소, 관광안내소, 관광객 및 일반인 등)
- 종 류 : 10종(사천관광가이드북, 관광안내지도, 등산안내도, 유람선관광, 항공우주박물관, 사천첨단항공과학관, 시티투어, 와인갤러리, 용궁에 빠지다, 리미술관)
- 배부수량 : 사천관광가이드북 2,000매, 관광안내지도 30,000매, 등산안내도 5,000매, 유람선관광 5,000매, 항공우주박물관 5,000매 시티투어 3,000매, 와인갤러리 3,000매, 용궁에 빠지다 2,000매, 리미술관 500매 등

나. 관광홍보 및 활성화 시책추진

- 관광박람회 참가(내나라여행박람회, 경남관광박람회, 부산국제관광전, 직거래박람회 및 홍보부스 운영) : 5회
- 관광객 유치 팸투어 개최(중국여행객 가이드 팸투어, 코레일 지역본부 관계자 초청 팸투어, 자매결연 시군 조직단체 팸투어, 사천공항 연계 팸투어, 한국 대표여행사 연합 초청 팸투어) : 5회
- 사천관광이미지 광고 : 4개소
 - 서울남부터미널, 서울지하철 양재역 내, 서울지하철 학동역 내, 사천공항 내
- 단체관광객 유치 인센티브 지원 : 11,054명/103,175천원
- 사천시티투어 운영 : 71회 1,999명

다. 관광홍보 시설물 설치·관리

- 종합관광안내표지판 설치 : 3개소(신수도, 남일대해수욕장, 사천테마온천)
- 관광안내표지판 및 홍보시설물 관리 : 총 212개소

4. 문화관광 해설사 배치 운영

사천관광과 문화유적을 정확히 안내하고 설명할 수 있는 전문 해설 인력을 양성하여 문화관광의 올바른 풍토조성은 물론 우리문화에 대한 정확한 이해를 도움으로써 사천관광 활성화와 시 이미지 제고에 기여하고 있음

- 해설사수 : 10명
- 활동지역 : 항공우주박물관, 사천첨단항공우주과학관, 다솔사, 박재삼문학관, 선진리성

집필자 : 관광진흥담당 정 대 응

제2절 관광개발

1. 관광개발

실안관광지 조성사업의 1단계 사업으로 기반시설이 완료된 부지는 일반인에게 분양되어 건축 등 투자가 가능하도록 하였으며, 그 외 구역은 경기침체 등의 어려움으로 민간투자 자가 나서지 않고 있어 여건 변화에 따른 조성계획 변경이 필요한 실정으로 1단계 사업으로 개발된 미분양 토지의 원활한 분양과 향후 케이블카 완공 후 관광객의 급증이 예상되어 원형지 일부에 펜션단지 개발 등 개발촉진을 위하여 2013년 5월 실안관광지 조성계획 변경결정 및 고시와 2013년 6월 도시관리계획(실안유원지)세부시설결정(변경) 및 지형도면 승인고시를 하였습니다.

남일대유원지 조성사업은 공공사업으로 도로 198m가 개설되었으며, 민자사업으로 해수탕, 식당 및 호텔이 준공되고, 영업을 시작하여 지역관광에 활기를 더하고 있습니다.

그리고 선진리성 일원에는 화장실, 주차장등 편의시설을 확충하여 관광객의 편의에 기여토록 하였습니다.

서포 비토지구는 2006년 8월 관광지 지정 및 조성계획수립을 위한 용역에 착수 후 행정절차 이행하여 2009년 12월 관광지로 지정되었으며, 2011년 6월 관광지 조성계획 승인 및 지형도면 고시를 이행하였다. 사천IC 입구 만남의 광장에는 2009년 6월 휴게 건축물 설치를 완료하고 운영자를 공개모집하여 휴게소를 운영토록 하였으며, 남양 광포지구에는 해양레포츠로 각광 받는 요트 수요의 증가에 따라 주차시설을 확충하였습니다.

또한 삼천포대교를 찾는 관광객 수요증가에 따른 삼천포대교공원 주차장 확장, 수상무대 설치, 거북선 원형모형 제작설치 등 다양한 관광개발사업을 추진함으로써 남해안 거점 관광도시로 육성하기 위한 행정력을 쏟고 있다.

2. 관광개발 본격 추진

가. 실안관광지 조성사업

- 위 치 : 사천시 실안동 일원
- 면 적 : 257,055㎡
- 사업기간 : 2000년 ~ 2016년
- 사 업 비 : 140,000백만원(공공 18,000백만원, 민자 122,000백만원)
- 사업내용

공 공 투 자	민 자 유 치
· 관리사무소 · 주차장 및 도로 · 안내소 / 화장실 · 녹지 / 하천 · 기타시설 등	· 숙박시설 · 휴양문화시설 · 운동/오락시설 · 상가시설 등

- 추진상황
 - 2000. 06. 26. : 실안관광지 지정(경남도고시 제2000-126호)
 - 2002. 11. 27. : 실안관광지 조성계획 승인(경남도)

- 2008. 07. 25. : 호텔건립(동경개발)실시계획 인가
- 2008. 08. 25. : 실안관광지 조성계획 변경(호텔)
- 2008. 12. 12. : 관광숙박업(호텔) 사업계획 승인
- 2009. 09. 09. : 호텔건립공사 착수(동경개발)
- 2012. 07. 11. : 실안관광지(유원지) 조성 계획 변경 수립 용역 착수
- 2013. 04. 26. : 실안관광지 지정(변경) 승인
- 2013. 05. 23. : 실안관광지 조성계획 변경결정 및 고시
- 2014. 02. 13. : 도시계획시설(호텔)사업 실시계획인가 폐지(취소)
- 2014. 02. 18. : 건축허가(호텔) 취소(동경개발)

나. 비토지구 관광지 조성

- 위 치 : 사천시 서포면 비토리 14-1번지 일원
- 면 적 : 281,869m²
- 사업기간 : 2007년 ~ 2016년
- 사 업 비 : 77,000백만원(공공 40,000, 민자 37,000)
- 추진상황
 - 2004. 12. 10. : 수산자원보호구역 조정대상지역 확정(해양수산부)
 - 2006. 08. 23. ~ 2008. 04. 22 : 비토관광지 지정 용역
 - 2007. 02. 26. : 비토분교(폐교) 매입 완료(4,470m²)
 - 2009. 12. 24. : 관광지 지정 고시(경남도)
 - 2010. 10. 15. : 비토관광지 조성계획 승인 신청
 - 2011. 06. 02. : 관광지 조성계획 승인(경남도)
 - 2011. 06. 28. : 관광지 조성계획 승인 및 지형도면 고시(사천시)
 - 2013. 05. 27. : 비토관광지 조성사업 착수기한 연장 승인
 - 2013. 11. 27. : 비토관광지 조성계획 변경 타당성조사 학술연구용역 착공
 - 2014. 02. 25. : 민간자본유치 투자희망자 공모 공고(1차)
 - 2014. 07. 03. : 비토관광지 조성계획 실효 고시(경남도고시 제2014-236호)
 - 2014. 12. 19. : 비토관광지 조성계획 변경 타당성조사 학술연구용역 완료

다. 만남의 광장 휴게건축물 건립

- 위 치 : 사천시 축동면 사다리 30번지 일원
- 면 적 : 107.07m²
- 사업기간 : 2009년
- 사 업 비 : 300백만원
- 사 업 량 : 휴게건축물 1동

라. 남양 광포지구 주차장 조성

- 위 치 : 사천시 남양동 광포마을 일원
- 사 업 량 : 주차장 4,150m²(주차면수 22면)
- 사업기간 : 2005년 ~ 2009년
- 사 업 비 : 1,300백만원

마. 삼천포대교공원 주차장 확장

- 위 치 : 사천시 대방동 일원
- 조성면적 : A= 15,710m²
- 사업기간 : 2009 ~ 2013년
- 사 업 비 : 5,100백만원
- 추진상황
 - 2011. 01. ~ 04. : 잔여부지 보상협의 및 주차장 조성공사 착공
 - 2012. 08. : 주차장 하단부 조성공사 완료
 - 2013. 03. 22. : 주차장 상단부 조성공사 착공
 - 2013. 07. 29. : 주차장 상단부 조성공사 완료

바. 삼천포대교공원 수상무대 설치

- 위 치 : 사천시 대방동 일원
- 사 업 량 : 무대설치 A=1,154m²
- 사업기간 : 2009년 ~ 2012년
- 사 업 비 : 2,752백만원
- 추진상황
 - 2010. 01. 07. : 타당성조사 용역완료
 - 2011. 01. : 공유수면 점 . 사용 허가 및 실시계획 승인
 - 2011. 03. : 수상무대 설치공사 착공
 - 2011. 10. : 지방재정 투융자심사 완료
 - 2012. 06. : 삼천포대교공원 수상무대 준공

사. 거북선 원형모형 제작 설치

- 위 치 : 사천시 대방동 일원
- 사 업 량 : 거북선 원형모형 1척 및 부대시설
- 사업기간 : 2009년 ~ 2011년
- 사 업 비 : 1,000백만원
- 추진상황
 - 2010. 06. 30. : 원형모형 제작 및 기반공사 실시설계용역 완료
 - 2011. 01. 13. : 원형모형 제작사업 착수
 - 2011. 12. 24. : 원형모형 제작사업 완료

아. 음악분수대 설치 및 운영

- 위 치 : 사천시 대방동 삼천포대교공원내
- 사 업 량 : 음악분수대 1식, LED장미 2,500송이 등
- 사업기간 : 2014년 ~ 2015년
- 사 업 비 : 2,400백만원(국비 1,200 도비 360 시비 840)
- 분수대 가동 : 5월1일 ~ 9월 30일
- 추진상황
 - 2014. 11. : 실시설계용역 완료
 - 2014. 12. : 공사 착공
 - 2015. 07. : 공사 준공

제3절 교통행정

1. 교통여건

빠르게 변화하는 현대 도시문제의 가장 큰 난제로 떠오르는 것은 교통문제 해결에 관한 것이다. 교통난, 교통사고, 교통공해 등을 총칭하는“교통문제”는 일반적으로 도시 구조적 문제에서부터 교통수요와 공급 간의 부조화, 교통시설의 운영기술 및 교통 문화 수준 등 복합적인 요인에서 비롯된다. 이와 같은 관점에서 우리시의 교통문제를 살펴보면 대전~통영 간 고속도로 개통, 남해안 고속도로의 사천 나들목에서 함안 산인까지의 6차선 및 8차선 확장공사 개통 등으로 광역교통체계는 양호한 편이며 국도3호선 및 국도33호선 우회도로의 완공 개통 등으로 교통여건이 많이 좋아졌으나, 사천일반산업단지의 분양완료에 따른 산업체 입주 등으로 종업원 및 유동인구의 증가로 사천읍, 정동면, 사남면 지역의 교통이 혼잡해졌으며, 출·퇴근 시에는 더 심한 교통체증이 유발 되고 있는 실정이다.

봄.가을 행락철이나 하계 피서기간에는 창선.삼천포대교, 남일대해수욕장, 선진리성, 삼천포 유람선, 수협위판장 등을 이용하는 차량으로 동지역 도로 자체가 포화상태가 되어 정체가 되고 있는 실정이다. 교통해소를 위하여 사천읍을 비롯한 동지역 시외버스터미널, 서부시장 등의 간선 도로에는 교통지도 요원들이 차량탑재형 이동식카메라를 이용하여 지도와 단속을 실시, 교통여건이 많이 개선되었다.

자동차 보유대수는 2014년 49,761대에서 2015년 51,365대로 연평균 3%의 증가율을 보이고 있으며, 2015년 12월말 현재 차종별 구성비는 승용차 38,556대 75.1%, 승합차 2,153대 4.1%, 화물차 10,528대 20.5%, 특수차 146대 0.3%이고 인구 1인당 자동차 보유대수 0.43대이며 세대당 자동차 보유대수는 0.98대이다.

2. 교통현황

○ 차량등록현황

(2015. 12. 31.현재)

계	승용차	승합차	화물차	특수
51,365	38,556	2,153	10,528	146

○ 운수업체 현황

(업체수/대수)

구분	계	시내버스	전세버스	택시		화물자동차			대여사업(렌트카)	특수여객
				업체	개인	일반	개별	용달		
업체수	266	2	5	7	1	29	81	129	7	5
대수	1,368	31	155	206	325	281	81	129	148	12

○ 자동차관리사업 및 운송알선사업체 현황

(단위 : 개소)

계	해체재활용업	정비업				중고자동차매매상사	여객터미널	운송알선사업
		소계	종합	소형	전문			
153	5	103	24	3	76	27	3	15

○ 주차시설 현황

(단위 : 개소)

계		노상		노외		건축물부설	
개소	면수	개소	면수	개소	면수	개소	면수
5,677	88,592	32	2,026	63	5,953	5,582	80,613

○ 주정차 금지구간 현황

(단위 : 개소)

계		읍·면지역		동지역	
구간	거리(km)	구간	거리(km)	구간	거리(km)
46	20.75	17	8.10	29	12.65

3. 대중교통대책 추진

가. 시내버스

○ 현황

업체수	인가대수	운행계통	운행회수
2	31	119	354

○ 추진사항

- 시내버스 운임이 인가제에서 신고제로 1998. 8. 20일 변경되어 운임요율의 범위 내에서 운수업체가 신고하여, 2005. 3. 7일부터 시행하고 있으며,

- 시내버스 정보시스템을 구축하여 대중교통이용에 편리한 서비스를 제공하였고, 버스요금 회계처리 투명성 제고를 위해 교통카드 시스템을 도입하였으며, 교통카드 사용 활성화를 위하여 버스회수권을 폐지하였다.

○ 버스요금

- 시민들의 대중교통 편익을 위하여 시내버스 단일요금제를 시행하고 있으며, 버스요금은 어른 1,300원, 중고등학생 900원, 초등학생 650원이다.(2015.8.1일 현재)

○ 편의시책 추진

- 오지 지역으로 한 번도 시내버스가 운행되지 않은 곤명면 은사, 마곡, 삼정 마을에 1일 2회 시내버스 운행으로 주민들의 교통편의를 제공하였으며,
- 시내버스 안내 전광판을 전 차량에 설치하여 야간에도 쉽게 시내버스를 식별할 수 있도록 하였음.
- 시민교통 불편지역(곤양, 곤명, 서포면)에 대하여는 운수업체와 협의, 노선신설 및 증회 운행을 지속적으로 추진하고 공영버스 구입.지원으로 시민교통 불편지역 해소를 위해 적극 노력하였다.

나. 택 시

○ 현 황

업체(지부)수			운 행 대 수			종 사 자 수		
계	개 인	업 체	계	개 인	업 체	계	개 인	업 체
8	1	7	531	325	206	574	325	249

○ 추진사항

- 영업용택시 선진화를 위하여 택시 외부표시통일(1996. 6. 1부터 시행), 개인택시 운행 부제 통합을(1996. 1. 1부터 시행) 추진하였으며, 1997. 7. 1. 업체택시 부제(일반5부제, 개인4부제) 통일으로(읍·면지역, 동지역) 지역간 종사자 간의 갈등 해소에 적극 대처하였다.
- 2013. 3월에는 사천시에서 개최한 제52회 경상남도 도민체전을 앞두고 전 택시에 신 용 및 교통카드결제시스템을 설치하였다.

○ 택시요금

- 영업용 택시의 적자 해소를 위해 2013. 7. 8.부터 기본요금을 2,200원에서 2,800원으로 인상하였다.

○ 편의시책 추진

- 택시기사의 안전운행으로 인한 교통사고 감소, 승객의 안전을 위하여 택시 업체에 영상 기록장치를 설치토록 지원하여 531대 전 차량에 부착운영하고 있으며,
- 택시 서비스 질 향상을 위하여 개인택시에 브랜드택시를 도입토록 지원하였다.

다. 희망사천택시

○ 추진배경

- 희망사천택시는 민선6기 송도근시장의 공약사업으로 대중교통 미 운행 및 과소 운행 지역의 교통편의 제공을 위한 버스의 대체 교통수단으로 2015.6.1부터 5개 마을인 곤명면 용산·작팔·구물·만지마을과 곤양면 포곡마을에 운행을 시작으로 2016.1.1일부터 서포면 조도·구랑마을을 추가 운행하고 있다.

○ 운행현황

- 7개 마을 운행(곤명면 용산·작팔·구물·만지마을, 곤양면 포곡마을, 서포면 조도·구물마을)중이며,
- 마을별 월 평균 60회 정도로 운행하고 있으며, 이용 요금은 1,000원으로 시내버스 미 운행지역의 교통불편을 해소하고 있다.

○ 추진계획

- 대중교통 소외지역 주민의 교통편의 제공 및 경제적 부담 완화와 고령자의 사회활동 증가로 문화생활 증진에 기여하고 있으며, 향후에도 교통 불편지역에 지속적으로 확대·운영할 계획이다.

4. 여객운송질서 확립

도·농 통합 시 출범에 따라 도시형 운송체계와 농촌형 운송체계가 상당한 차이가 있어 운송 체계를 개선 통합하여 시민불편을 해소하고자 시내버스 노선연장, 택시부제 일원화, 운송요금 개선 등 다각적인 대중교통 운송질서를 개선하였으며, 개선제도의 정착을 위해 운송사업자 교육 및 운전자 지도 단속을 통하여 운송체계를 정착 시켰으며, 우리 시의 여건에 합당한 운송체계를 구축하는데 노력하였고, 앞으로 계속하여 대중교통 불편사항을 개선 발전시켜 선진교통 문화 도시를 이룩하는데 전 행정력을 경주하여야 할 것이다.

○ 운송사업자 현황

(업체수/차량대수)

구 분	계	시 내 버 스	전 세 버 스	택 시		화 물 자 동 차			대 여 사 업 (렌트카)	특 수 여 객
				업 체	개 인	일 반	개 별	용 달		
업 체 수	266	2	5	7	1	29	81	129	7	5
대 수	1,368	31	155	206	325	281	81	129	148	12

○ 여객자동차운수사업법 위반차량

(단위 : 대)

구분	위반행위법	계	밤샘주차	부당요금	승차거부	복장미착용	기 타
계		189	85	1	0	0	103
2010		20	10	1	0	0	9
2011		63	17	0	0	0	46
2012		20	16	0	0	0	4
2013		26	25	0	0	0	1
2014		38	5	0	0	0	33
2015		22	12	0	0	0	10

집필자 : 교통행정담당 김 현

○ 주차시설 현황

(2015. 12. 31.현재)

합 계		노 상		노 외		건축물부설		비 고
개 소	면 수	개 소	면 수	개 소	면 수	개 소	면 수	
5,677	88,592	32	2,026	63	5,953	5,582	80,613	

○ 불법주차단속 및 과태료 부과징수

(단위 : 천원)

연도별	구분	단속대수(대)	부 과		징 수		비 고
			건 수	금 액	건 수	금 액	
계		32,674	32,674	1,274,356	26,104	950,700	
2011		5,262	5,262	222,849	4,390	166,952	
2012		5,822	5,822	234,678	4,844	178,517	
2013		7,271	7,271	289,761	5,846	215,522	
2014		6,107	6,107	231,304	4,851	173,285	
2015		8,212	8,212	295,764	6,173	216,424	

제4절 교통지도

1. 주정차 질서

급속도로 증가하는 차량으로 주차공간이 부족하여 시가지 상가주변 도로에 불법주정차 행위가 성행되고 있으며, 불법주정차로 인하여 인도 없는 도로에서는 시민들의 보행에 불편이 있으며 교통사고 위험과 교통체증을 유발시키고 있다.

특히, 사천읍 시장주변 및 삼천포 용궁수산시장, 선구동 중앙상가 등에는 불법 주정차로 인하여 극심한 교통체증을 겪고 있다. 이에 우리시에서는 불법주정차로 인한 교통체증을 최소화하기 위하여 현장 단속반 1개반 2명을 편성하여 주정차금지 구간을 순회하며 기동 단속을 실시하는 한편 무인단속카메라 11대 및 차량탐재형 이동식카메라 1대를 상습 불법 주정차금지 구역에 운영하여 불법주정차 행위를 지속적인 계도·단속하고 있으나, 기초질서 의식 결여와 차량운전자들의 비협조로 주정차질서가 정착되지 않고 있는 실정이다.

○ 주차시설 확충

(개소/면수)

읍면동	주 차 장 명	면수	운 영 형 태						비 고
			공 영			민 영			
			노 상		노 외		노 외		
			유료	무료	유료	무료	유료	무료	
계	95개소	95개소/ 8,141	10/ 342	23/ 2141	1/ 136	39/ 3906	13/ 751	9/ 865	
사천읍	사천읍시장앞주차장	42	42						
	평화복개천주차장	28	28						
	평화지구주차장	27	27						

읍면동	주차장명	면수	운영형태						비고
			공영				민영		
			노상		노외		노외		
			유료	무료	유료	무료	유료	무료	
	제일의원옆주차장	46	46						
	구)동성초등학교앞주차장	21		21					
	사천여고옆주차장	15		15					
	산성공원4차로주차장	150		150					
	농협연합주차장	25					25		
	구암주차장	68				68			
	사천공항SK주차장	40				40			
	사천공항주차장	292				292			
	사천노외주차장	35				35			
	사천체육관내주차장	36			36				
	사천청사내주차장	150			150				
	읍지구대내주차장	50				50			
	사천여고내주차장	30				30			
	수양공원주차장	25			25				
	평화1리노외주차장	16				16			
	농협중앙회주차장	50					50		
	사천종합운동장	18			18				
	평생학습센터주차장	92			92				
사남면	용소주차장	80				80			
	사천시 첨단항공우주과학관	30			30				
	공단 1주차장	250			250				
	공단 2주차장	136			136				
	초전공원주차장	71			71				
용현면	선진공원내주차장	211			211				
	조명군총내주차장	64			64				
	사천시청 청사내 주차장	488			488				
	서택지구태마공원내주차장	39			39				
축동면	만남의광장주차장	88			88				
	길평주차장	45			45				
곤양면	곤양주차장	20				20			
	백사마을공동주차장	37				37			
곤명면	완사노외주차장	60				60			
	봉명산군립공원주차장	29				29			
서포면	서포시장내주차장	36			36				

읍면동	주차장명	면수	운영형태						비고
			공영				민영		
			노상		노외		노외		
			유료	무료	유료	무료	유료	무료	
	별주부전테마파크노외주차장	63				63		비례농업과	
정동면	반룡공원주차장	12				12			
		동동복개천주차장	28	28					
동서동	삼천포용궁수산시장주차장	35	35					투자유치과	
	유람선선착장주차장	30		30					
	대신주차장	10					10		
	삼천포대교공원내주차장	258				258			
	삼천포대교공원입구주차장	290				290			
	관광종합지원시설주차장	186				186			
	제일제방앞주차장	70				70			
	삼천포수협주차장(활어)	260						260	
	삼천포수협주차장(선어)	54						54	
	부두앞주차장	20		20					
	초양도주차장	61				61			
	대방진굴항 주차장	7				7			
	동서공원주차장	31				31			
	선구동	농협(중)삼천포지점앞주차장	40	40					투자유치과
		문화원앞주차장	27		27				
삼천포천주변주차장		102		102					
선구주차장		11					11		
구)항만주변주차장		51		51					
문화예술회관주차장		266				266			
농협공원장뒤중앙상가주차장		40			40			투자유치과	
망산공원주차장		13				13			
용궁수산시장노상주차장		35	35					투자유치과	
용궁수산시장부설주차장(해경열)		23		23					
동서금동	축협삼천포지점주변주차장	27	27						
	목전빌딩주변주차장	25		25					
	팔포매립지주차장	80		80					
	팔포금홍교주차장	80		80					
	성창수산주변주차장	74		74					
	팔포주차장	62					62		
	동금우편취급소주변주차장	23		23					
	보건위생과~한국전력지역주차장	87		87					

읍면동	주차장명	면수	운영형태						비고	
			공영				민영			
			노상		노외		노외			
			유료	무료	유료	무료	유료	무료		
	동서금동사무소앞주차장	13		13						
	동금동 동아주차장	15					15			
	농협공판장앞 노상유료주차장	34	34							
	통창공원주차장	37				37				
별용동	사천시 청소년문화센터주차장	60				60				
	삼천포체육관주차장	487				487				
	공설운동장~용강주공@지역주차장	52		52						
	2호광장~교육청지역주차장	137		137						
	삼포@주변주차장	10		10						
	삼천포종합운동장주차장	457		457						
	벌리동늘푸른주차장	22				22				
	청아빌라주변주차장	30			30					
	신동아주차장	14				14				
	삼천포종합운동장	457								
	사천시실내수영장	11				11				
	사천문화원	17				17				
	용두공원주차장	55				55				
	향촌동	남일대해수욕장주차장	228					228		
		신항단길주차장	186		186					
	한국파크빌주변주차장	21		21						
남양동	백천사주차장	125					125			
	임내노외주차장	43					43			
	호국공원주차장	30			30					
	모충공원주차장	17			17					

○ 주정차금지구역 지정

구분	도로명	주정차금지구간	거리(km)	비고
사천시	총계	21개 구간	8.45	
읍면지역	소계	11개 구간	2.9	
사천읍	시가지도	사천시 사천읍 정의리 사천읍시장 (뚜레주르제과점~사천축협 150m) 강한의원 ~ 사천축협(300m) (금지시간 : 평일 08:00~20:00,공휴일제외)	0.45	읍면 지역 11개 구간 2.9km
	시가지도	사천시 사천읍 상록야구편 ~ 사천읍 사적야식(20:00~08:00, 주차허용)	0.16	
	시가지도	사천시 사천읍 사천초등학교 ~ 사천읍사무소	0.17	
	시가지도	사천지구대~시장1길 입구	0.1	
	시가지도	사천읍 사천여자중학교 진입로	0.3	
	시가지도	정동면 고읍리 소재 부경사우나 앞	0.13	
정동면	시가지도	사천시 정동면 고읍리 대흥그랜드맨션 ~ 벅센타이어앞	0.15	
	시가지도	사천시 사남면 유천리 대우푸르지오 앞 삼거리~ 빵파네 앞 삼거리	0.25	
사남면	시가지도	사천시 사남면 영덕물회 ~ 태양유전 앞 삼거리	0.76	
	시가지도	사천시 사남면 영덕물회 ~ 태양유전 앞 삼거리	0.76	
용현면	진산로	용현면 농협 농기계수리센터 앞 ~ 용현지구대	0.13	
곤양면	곤양로	곤양면 양지다방~곤양시장	0.30	
동지역	소계	10개구간	5.55	
동서동	국도3호	대방동 삼천포대교 접속교 ~ 창선대교	3.10	동지역 10개 구간 5.55km
	시가지도	사천시 동동 문화가스 ~ 동남아빌라	0.15	
	시가지도	사천시 서동 서부치안센터 ~ 동서동 주민센터 앞	0.05	
	시가지도	사천시 서동 수산시장 앞	0.26	
선구동	지방도 1003호	선구동 선구신호대 ~ 해태거리	0.48	
별용동	시가지도	사천시 벌리동 홈플러스 ~ 코아마트 앞 (20:00~06:00, 주차허용)	0.11	
	주공로	벌리동 성모약국~ 주공2단지 입구	0.6	
	문선1길	벌리동 삼천포공고 후문	0.15	
남양동	시가지도	사천시 남양동 남양중학교 ~ 아주주유소	0.50	
	시가지도	사천시 죽림동 소재 아리안 아파트 앞	0.15	

○ 주차금지구역 지정

구분	가로명	주차금지구간	거리 (km)	비고
사천시	총계	46개 구간	20.75	
읍면지역	소계	17개 구간	8.10	
사천읍	시가지도	사천읍(구)보림의원~읍내지구대(파출소)~현대목욕탕	0.40	읍면 지역 17개 구간 8.10km
	시가지도	사천읍 공군부대 정문~성모병원~사천교	1.90	
	지방도 1002호	사천읍 공군부대후문~천주교성당~(구)시청2청사 입구	0.36	
	시가지도	사천읍 덕천모텔~숯불구이'궁'~사천팔각회	0.30	
	시가지도	사천읍 사천공항입구~수석5리 사거리	0.45	
	시가지도	사천읍 사천초등학교~자영고삼거리	0.80	
	시가지도	사천읍 시장입구~새마을금고~숯불구이'궁'앞	0.30	
	지방도 1002호	사천읍 구 시청사거리~사천운동장 앞	0.50	
	시가지도	사천읍 영신주유소~사천시장~사천초등학교	0.50	
	시가지도	사천읍 사천여고~박재본 정형외과	0.20	
	시가지도	사천읍 천주교성당~농협중앙회~박재본 정형외과	0.46	
	시가지도	사천읍 축협판매장~사천단위농협	0.15	
	국도33호	사천읍 수석5리 사거리~사천여고 오거리~평화 삼거리	0.53	
	정동면	시가지도	정동면 동성초교 후문~청구아파트 후문	
시가지도		정동면 동성초등학교~대원카센터	0.30	
사남면	지방도 1001호	사남면 병문사거리~삼성초등학교	0.15	
곤양면	국지도 58호	곤양면(구)서울의원~남문삼거리	0.50	

구분	가로명	주차금지구간	거리 (km)	비고
동지역	소계	29개 구간	12.65	
동서동	지방도 1003호	대방동 대방사입구~삼천포대교 기념공원	0.50	동지역 29개 구간 12.65km
	시가지도	대방동 각산삼거리~각산사거리	0.10	
	지방도 1016호	대방동 해태거리~대방초등학교~각산사거리	0.43	
	시가지도	서동 LG슈퍼렛~산복도로 접속부	0.03	
	시가지도	서동 각산사거리~유람선 선착장~만구제빙	0.50	
	시가지도	서동 고흥식당~동동 대신약국	0.20	
	시가지도	서동 부산천막~삼일წყ시	0.08	
선구동	시가지도	서동 제일წყ시~수협위판장 후문~대운장식	0.22	
	삼일로	선구동 세계로약국~부두정류장	0.51	
	시가지도	선구동 갑을슈퍼~삼화슈퍼	0.10	
	시가지도	선구동 백서세탁소~삼천포교	0.16	
	시가지도	선구동 삼화슈퍼~서금동 매립지 입구	0.15	
동서금동	시가지도	선구동 선구사거리신호대~해태거리~부두정류장~만구제빙	1.30	
	시가지도	동금동 한내교~한전아파트 입구	0.20	
	시가지도	동림동수도교~각산삼거리~삼천포대교접속교입구	2.20	
	시가지도	동금동 동양한의원~금선교	0.15	
	시가지도	동금동 백금당~천일정기화물~팔포교	0.30	
	중앙로	동금동 삼원전기~동금로타리~삼화슈퍼 앞	1.85	
시가지도	동금동 삼천포교~금선교	0.43		

구분	가로명	주차금지구간	거리 (km)	비고
벌용동	시가지도	벌리 농협북부지소~시외버스 후문~청빈다방	0.19	
	시가지도	벌리동 5호광장~삼천포공설운동장	0.25	
	시가지도	벌리동 농협시청출장소~(구)시청1청사입구~동금동 하나스토포아	0.37	
	시가지도	벌리동 우체국사거리 신호대~구시청후문사거리	0.30	
	시가지도	벌리동 신선탕~시외주차장 사거리~명성전기 앞~5호광장	1.10	
	시가지도	벌리동 신진철물~88사진관~승용슈퍼	0.13	
	시가지도	벌리동 영주식당~늘푸른 산부인과~중앙가든맨션	0.12	
향촌동	시가지도	향촌동 남일대해수욕장 뒤편 산복도로	0.50	
	시가지도	향촌동 동양건설중계인 ~ 대어남시마트 앞	0.14	
남양동	시가지도	남양동사무소 입구~신우심포니아아파트 입구	0.14	

2. 교통시설물 관리

가. 개 설

자동차가 날로 증가됨에 따라 교통시설의 필요성이 증가되며 교통체증 해소를 위한 과학적인 교통관리와 교통시설 확충이 요망되어 교통사고 예방 및 원활한 교통을 위하여 우리 시에서는 사전경찰서와 협조 체제를 구축, 교통시설물 확충사업을 중점 추진하여 제5차 교통안전기본계획 기간인 2006년부터 2008년까지 약 75억원의 사업비를 투입 각종 교통안전시설을 확충·정비하였으며, 제6차 교통안전기본계획 기간(2009년~2016년)에는 도시교통환경의 변화에 맞추어 교통관리시설 확충에 약 306억원을 투입하여 선진 교통문화 시를 조성하였다.

나. 현 황

○ 교통안전시설 현황

(2015. 12. 31.현재)

신호등	경보등	교 통 안 전 표 지 관					비 고
		계	규제표시	주의표시	지시표시	보조표시	
157개	115개	6,021	1,366	1,993	1,840	822	

○ 운송 부대시설 현황

(2015. 12. 31.현재)

계	공 항	시외버스터미널	버스승강장	택시정류장	비 고
285	1	3	266	15	

다. 교통시설물 설치·관리업무 개선

교통안전시설 설치 및 관리업무는 경찰서 업무로 경찰서에서 설치·관리하고 소요 예산을 시에서 확보 지원하던 업무체계를 개선하여 시에서 시설물 설치 예산을 확보하여 설치 집행하고 설치한 시설을 경찰서에서 관리하도록 기관 간 협의되어 교통안전시설물설치 예산의 확보 및 집행 기관을 일원화하여 추진하고 있다.

집필자 : 교통지도담당 강 진 하

제5절 자동차관리

1. 자동차등록

자동차등록업무는 '93. 8. 30.까지는 진주시청에서 서부경남 일원의 자동차등록업무를 취급하던 것을 자동차등록 대수가 증가됨에 따라 시민의 편의를 도모하고 업무의 능률성을 고려하여 '93. 9. 1. 부터 사천군 관할에 속하는 자동차에 대하여는 사천군에, 삼천포시 관할에 속하는 자동차에 대하여는 삼천포시로 이관되어 등록업무를 보아오다가 '95. 5. 10. 법률 제4948호로 도.농 복합형 사천시로 통합되어 관리하고 있다.

○ 자동차 등록현황

(2015. 12. 31.현재)

구 분	총 대 수	차 종 별				비 고
		승 용	승 합	화 물	특 수	
계	51,365	38,556	2,135	10,528	146	
관 용	264	68	62	125	9	
자가용	49,533	37,649	1,838	9,996	50	
영업용	1,568	839	235	407	87	

○ 연도별 증감 현황(2010년 ~ 2015년)

(단위 : 대)

연도별	구분	차 종 별				증 감	비 고
		계	승 용	승 합	화 물		
2010		43,712	31,599	2,350	9,668	95	증 1,783
2011		44,771	32,709	2,302	9,670	90	증 1,059
2012		46,180	34,126	2,175	9,777	102	증 1,409
2013		48,072	35,725	2,158	10,073	116	증 1,892
2014		49,761	37,106	2,189	10,333	133	증 1,689
2015		51,365	38,556	2,135	10,528	146	증 1,604

2. 건설기계 등록

건설기계관리법에 따라 등록 후 연1회 정기점검 및 정기검사를 필하여야 하며, 2015년 말 현재 건설기계 등록현황은 다음과 같다.

건설기계 등록 현황

(단위 : 대)

구 분	총 계	관 용	자 가 용	영 업 용	비 고
계	1,357	18	774	565	
불 도 우 지	0	0	0	0	
굴 삭 기	477	9	181	287	
로 우 더	53	1	42	10	
지 계 차	565	6	513	46	
덤 프 트럭	129	2	17	110	
기 중 기	48	0	6	42	
로 울 러	10	0	4	6	
콘크리트믹서트럭	31	0	3	28	
콘크리트펌프트럭	26	0	0	26	
공 기 압 축 기	2	0	2	0	
천 공 기	5	0	2	3	
항타 및 항발기	1	0	1	0	
쇄 석 기	5	0	0	5	
모 터 그레이드	0	0	0	0	
타 워 크 레 인	0	0	0	0	
노 면 파 쇄 기	1	0	0	1	
아스팔트피니셔	1	0	0	1	
준설선	3	0	3	0	

집필자 : 자동차관리담당 김상표

제6장 / 체 육 지 원

제1절 체육지원

1. 개 설

경제성장에 따른 시민 생활수준의 향상으로 건강과 여가선용에 대한 관심과 욕구가 증가함에 따라 지역체육 인프라에 대한 관심과 생활체육 활동에 참여자가 늘어나고 있다. 이러한 변화에 능동적으로 대처하기 위해 시민 누구나 참여하고 즐길 수 있는 생활 체육교실 운영과 종목별 동호회 운영을 지원하고 있으며, 교육기관에 대한 지원을 지속적으로 실시하여 우수한 꿈나무 선수발굴과 엘리트 체육선수의 체계적인 훈련으로 제54회 경상남도 도민체육대회에서 시부 종합4위를 달성하였으며, 지역경제 활성화 도모를 위해 전국, 도 규모의 대회와 전지 훈련팀을 유치하여 우리시 체육발전과 체육위상 제고를 위해 노력하였다.

2. 각종 체육대회 유치 및 개최

건강한 여가활동을 통하여 삶의 질을 향상시키고 건전한 사회풍토 조성을 위하여 종목별 체육대회를 개최 하여 동호인의 저변 확대와 지역경제활성화 도모에 노력하였다.

○ 전국, 도 규모 대회 유치 및 대회 참가

- 제3회 사천시장배 전국의료인 농구대회 : 1.30. ~ 2.01./ 1,200여 명 참가
- 응답하라 사천 제2회 신춘마라톤 대회 : 3.01./ 1,500여 명 참가
- 제4회 황소배 전국 테니스대회 : 3. 21./ 400여 명 참가
- 제12회 사천시장배 전국패러글라이딩대회 : 5.10. / 350여 명 참가
- 제28회 경남도지사배 경남시니어테니스대회 : 5.16./ 300여 명 참가
- 제37회 와룡산 비룡제 및 제7회 사천시장배 전국등산대회 : 5.10. / 500여 명 참가
- 제6회 사천시장배 전국 댄스스포츠대회 : 6.08. ~ 6.09./ 1,300여 명 참가
- 제10회 전국 사천노을마라톤대회 : 8.22./ 5,000여 명 참가
- 제29회 사천시장배 전국바다낚시대회 : 10.18./ 250여 명 참가

○ 시민화합과 건강증진 대회 개최

- 시민건강걷기 대회 : 4.04./ 2,200여 명 참가/ 15백만원
- 제15회 시민체육대회 : 10.17./5,000여 명 참가/ 280백만원
- 종목별 시장기 체육대회 개최 : 연중/12개 종목/45백만원

3. 엘리트체육 육성

우수한 꿈나무 선수 발굴과 엘리트선수의 체계적인 훈련을 실시하여 사천시체육 위상과 시민의 자긍심을 높였으며, 지역경제활성화 도모를 위해 전국 규모의 엘리트체육대회를 유치, 개최하였다.

○ 학교체육시설 지원

- 용남중학교 체육시설(다목적체육관) 설치 지원/ 200백만원
- 삼천포제일중학교 친환경힐링운동장 조성 지원/ 100백만원
- 사천고등학교 다목적운동장 설치사업 지원/ 100백만원
- 삼천포고등학교 다목적체육관 시설보수 지원/ 30백만원

○ 엘리트체육 육성 및 훈련비 지원

- 학교체육 육성종목 및 초, 중, 고 농구부 지원/ 26개학교 150백만원
- 초, 중학교 체육대회출전 및 대회개최 지원/ 3회 27백만원
- 도민체전출전 육성종목 훈련비 지원/ 70백만원

○ 엘리트체육대회 유치 개최 및 대회 참가

- 2015 WKBL총재배 전국중고여자농구대회 : 1.13.~ 1.20./ 4,800여 명 참가
- 제9회 사천시장기 고등부단체전 및 경남유도대회 : 8.15.~ 8.16./ 900여 명 참가
- 제54회 도민체육대회 : 5.24.~ 5.27./ 2,400여 명 참가/시부 종합4위 달성
- 제95회 전국체육대회 : 10.26.~ 10.22/ 5개종목 36명 참가
- 사천시청여자농구팀 전국대회 : 4개 대회

4. 체육발전 방안

- 사천시인재육성장학금 수여 및 우수한 체육특기자 지원확대
- 학교체육 활성화 및 우수선수 발굴
- 체계적인 꿈나무 선수 관리 및 지원

집필자 : 체육지원담당 최 영 호

제2절 생활체육

1. 개 설

건강과 체력 및 체육활동에 대한 시민 의식수준 향상과 더불어 여가 선용에 대한 관심과 욕구가 증가함으로써 생활체육활동이 일반 생활화 되고 있는 실정이다. 효과 면에서 볼 때 체육활동이 신체적·정신적 건강도모, 의료비 절감 및 삶에 미치는 영향을 피부로 느낌에 따라 시민 누구나 쉽게 참여하고 즐길 수 있는 생활체육공간의 시설 확충과 함께 관내 체육교실운영, 체육동호인 조직 확대 및 생활체육 저변 확대를 위해 중점적으로 추진하고 있다. 이러한 사회 환경과 생활 체육인의 욕구 변화에 능동적으로 대처하기 위하여 규칙적 체육활동 참여 형태에서는 체육활동 참여 종목, 참여정도, 체육활동 강도, 체육활동 조직 등에 대한 행정 지원을 체계적으로 추진함으로써 시민 건강 증진과 생활체육 육성에 힘쓰고 있다.

2. 생활체육 및 장애인체육 육성

건강하고 쾌적한 여가활동을 통하여 삶의 질을 향상시키고, 시민 누구나 쉽게 운동 할 수 있는 여건을 조성함으로써 밝고 건전한 사회풍토를 진작시키는 등 생활체육의 확산 및 육성에 노력하고 있다.

- 생활체육 저변확대로 건전한 여가 선용 기회 제공
 - 생활체육회장 및 연합회장배 체육대회 개최 : 11개 종목
 - 생활체육지도자 배치사업 운영 : 10명(어르신 5, 일반 5)
 - 생활체육교실 운영 : 16개 교실(16개 종목)
 - 생활체육 프로그램 운영 : 5개 프로그램(노산초등학교 외 22개소)
 - 생활체육 해양스포츠체험 운영 : 7.29~7.30(48가족 186명)
 - 제10회 경상남도 어르신 생활체육대회 출전 : 4.9~4.10/산청군(7개 종목 153명)
 - 제26회 경상남도생활체육대회 대축전 출전 : 10.23~25/거창군(25개 종목 567명)
 - 경남농아인 체육대회 출전 : 10.3/밀양시(5개 종목 30명)
 - 경상남도 장애인체육대회 출전 : 6.5/창원시(16개 종목 150명)
 - 스포츠강좌이용권 사업 : 월 46명(28개 체육시설업)
- 체육진흥 기금 사업 육성
 - 생활체육 광장 운영 : 2개소(삼천포종합운동장, 항공우주테마공원)
 - 신나는 주말생활체육학교 운영
 - 학교 밖 프로그램 운영 : 3개소(3개 종목)
 - 학교 안 프로그램 운영 : 21개소(10개 종목)

3. 국민체육센터 운영

사천시민의 체력증진과 건전한 여가활동을 위해, 다양하고 내실 있는 생활체육프로그램 운영 및 양질의 서비스가 제공되는 시민 중심의 국민체육센터가 되기 위해 많은 노력을 기울이고 있고, 보다 나은 서비스 제공을 위해 전문단체에 위탁 운영함으로써 시민들의 삶의 질 향상과 프로그램을 확대해 나갈 계획이다.

- 소 재 지 : 사천시 용현면 대밭담로 27-21
- 규 모 : 부지면적 9,926㎡/지상2층(연면적 2,848㎡)
- 주요시설

층별	주요 시설 현황				
1층	다목적실	실내체육관(배드민턴)	관람석(275석)	관리실	탁구장
2층	에어로빅(요가)	여자샤워실		헬스장	남자샤워실

- 프로그램 : 에어로빅, 요가, 탁구, 배드민턴, 헬스, 발레
- 운영기간 : 2012.3.2. ~ 2015.2.28.(시 직영), 2015.3.1.~ 현재 (민간위탁 운영)
- 이용실적 (단위 : 명, 천원)

구분	계		월 회원		일일 회원		대 여 료	
	인 원	금 액	인 원	금 액	인 원	금 액	인원	금 액
2012	9,556	101,147	4,309	89,101	3,766	9,024	1,481	3,022
2013	11,340	108,391	4,687	94,114	5,265	11,175	1,388	3,102
2014	12,658	112,000	4,891	93,759	6,285	14,805	1,482	3,442
2015	12,223	160,441	5,550	142,699	5,479	14,412	1,194	3,330

4. 생활체육 저변확대 방안

- 지역별 또는 인구 밀집지역 단위별 생활체육교실 참여 유도
- 취미 모임의 조직 결성을 유도하여 생활체육 분위기 조성
- 체육관련 단체에 대한 지속적인 관심과 프로그램 개발 보급으로 참여 의욕 고취
- 사천스포츠클럽 운영 활성화로 누구에게나 생활체육 활동의 참여 기회 제공

집필자 : 생활체육담당 권 남 석

제3절 체육시설

1. 개 설

송지천 유휴지를 활용하여 걷기, 달리기 등 생활체육을 할 수 있는 공간을 조성하고 곤명 생활체육시설 조성으로 서부지역의 다양한 체육시설 확충에 기여하였다.

그리고 서포·정동면 등 지역별로 소규모 체육시설을 조성하여 여가선용 시간증가로 인한 체육 인구의 저변확대 및 건강증진에 대한 수요에 부응하고 생활체육활성화와 다양한 체육시설을 조성, 노후시설 개보수를 통하여 지속적으로 쾌적한 체육환경을 제공할 계획이다.

2. 사업추진현황

사업명	위치	사업규모 (사업량)	사업비 (백만원)	착공 (체결)	준공	비고 (목적)
사남테니스장 개보수	사남면 방지리 652	·면적 : 1,300㎡ ·시설 : 마사토 → 인조 잔디코트 2면 교체	63	'15.3.	'15.3.	생활체육 활성화, 시민건강증진
곤명생활 체육시설 조성	곤명면 봉계리 990-6, 990-7	·면적 : 952㎡ ·시설 : 테니스장, 헬스, 조명탑, 야외운동 기구 4종	122	'15.6.	'15.9.	생활체육 활성화, 시민건강증진
송지천 체육공간 조성	용현면 송지리 352	·면적 : 750㎡ ·시설 : 마사토 보행로, 야외운동기구 5종	50	'15.6.	'15.9.	생활체육 활성화, 시민건강증진
사천종합운동장 부지 매입	사천읍 정의리 25-13	·면적 : 709㎡	162	'15.12.		개인 재산권 제한 민원 해소, 체육시설부지매입

3. 향후계획

사업명	위치	사업규모 (사업량)	사업비 (백만원)	착공 (체결)	준공	비고 (목적)
곤양체육공원 조성	곤양면 서정리 79번지 일원	·면적 : 16,489㎡ ·시설 : 축구장, 주차장 등	2,200	'16.3.	'16.12.	생활체육 활성화, 시민건강증진
정동생활체육 시설 조성	정동면 예수리 412번지 일원	·면적 : 17,000㎡ ·시설 : 인조잔디 다목적 운동장 2면	1,800	'16.3.	'16.12.	생활체육 활성화, 시민건강증진
남일대 축구장 개보수	향촌동 709-1	·면적 : 8,400㎡ ·시설 : 인조잔디 교체	650	'16.2.	'16.6.	체육시설 정비
사남축구장 정비	사남면 방지리 652-1	·면적 : 3,000㎡ ·시설 : 2 → 3면 조명탑,	177	'16.3.	'16.6.	체육시설 정비

4. 체육시설현황

(2015.12.31.기준)

시설명	소재지	건립연도	부지면적(m ²)	규모	수용능력	비고
사천체육관	사천읍 수석리 3	'91	6,754	지하1층, 지상3층, 건축면적 1,962m ²	2,000명 (관람석 500석)	
삼천포체육관	용강동 816-3	'96	6,934	지상2층 건축면적 3,140m ²	2,500명 (관람석 1,308석)	
사주체육관	사천읍 사주리 146	'08	2,272	W=33m, B=19.7m, H=11.65m	500명	
사천국민체육센터	용현면 송지리 1264	'11	9,926	지상2층 건축면적 2,848m ²	2,000명 (관람석 480석)	'15.3월 위탁운영
사천종합운동장	사천읍 정의리 7	'82	42,307	국제C형(잔디구장) 구장면적 12,000m ²	10,000명	
삼천포종합운동장	벌리동 4	'86	134,596	국제C형(잔디구장) 구장면적 12,000m ²	10,000명	
사천내수영장	벌리동 331	'99	6,974	지하1층, 지상2층, 3급공인 50m(8레인), 21m(3레인)	500명 (관람석 312석)	
남일대축구장	향촌동 709-1	'07	8,400	L=112m, B=75m	200명	
삼천포보조축구장	벌리동 336-7	'09	8,970	L=105m, B=68m	200명	
사천보조축구장	사천읍 수석리 3	'10	25,596	L=90m, B=60m	200명	
곤명축구장	곤명면 신흥리 1008	'11	9,310	L=108m, B=86.2m	200명	
삼천포공설테니스장	벌리동 2	'84/'13	5,880	L=80m, B=63m, 코트 8면	200명	
사남공설테니스장	사남면 방지리 652	'03	5,000	L=80m, B=63m, 코트 6면	100명	
곤양하수처리장내 테니스장	곤양면 대진리 856	'05	5,000	L=36m, B=18m, 코트 1면	20명	
사천시청내 테니스장	용현면 덕곡리 501	'04	5,000	L=80m, B=63m, 코트 1면	20명	
곤명테니스장	곤명면 봉계리 990-6	'15	952	L=38m, B=20m, 코트 1면	20명	
관덕정공도장	사천읍 구암리 1277	'01	6,192	과녁4개, 운시대1개		
와룡정공도장	용강동 354	'13	13,949	과녁4개, 운시대2개		
수양정공도장	사천읍 선리 215-1	'98	4,199	과녁3개, 운시대1개		
낙홍정공도장	곤양면 성내리 226-1	'89	4,235	과녁3개, 운시대1개		
인공암벽장	용강동 817	'04	96	L=12m, B=8m, H=17m		
실내인공암벽장	사천읍 정의리 7	'14	126	L=18m, B=7m		
축구전용구장	용강동 용강정수장 내	'07	595	L=15m, B=6.5m		
	곤양면 남문외리 117-14	'09	413	L=16.5m, B=25m		
	사남면 방지리 200	'05	375	L=15m, B=25m		
	곤양면 대진리 856	'05	412	L=16.5m, B=25		
	용현면 덕곡리 501	'04	412	L=16.5m, B=25		
	사남면 방지리 652-1	'03	375	L=15m, B=25m		
	선구동 망산공원 내	'00	413	L=15m, B=25m		
야외농구장	사천읍 수석리 3	'07	980	L=35m, B=28m		
	용강동 816-3	'07	980	L=35m, B=28m		
	향촌동 632-9	'07	980	L=35m, B=28m		
봉화체육공원	용현면 신복리 442-5	'11	6,050	풋살장, 축구장, 농구장, 다목적구장		
송포체육공원	송포동 1068-1	'12	13,562	풋살장, 축구장, 게이트볼장, 다목적구장		
사등야구장	사등동 86-5	'12	9,380	웬스 H10m*40m, H6m*272m		
사천시유도체육관	벌리동 305	'12	3,545	건축연면적 834.85m ²	300명, 의자128	
동급동생활체육시설	동급동 158-71	'12	977	건축연면적 142.12m ²	30명	

5. 체육시설 사용실적

(단위 : 건, 천원)

구분	2008	2009	2010	2011	2012	2013	2014	2015	
계	허가건수	402	438	697	982	1,324	1,407	1,479	2,654
	사용료	25,964	26,641	28,347	63,141	82,246	95,722	104,765	114,197
사천체육관	허가건수	73	42	70	91	122	87	133	115
	사용료	3,446	1,632	1,843	4,227	6,070	6,329	8,412	7,158
삼천포체육관	허가건수	50	18	75	50	69	37	45	49
	사용료	2,716	950	1,197	2,932	3,179	2,872	4,609	4,663
사천종합운동장	허가건수	56	51	8	11	-	70	71	46
	사용료	6,430	5,170	300	1,570	-	7,996	9,338	6,999
삼천포종합운동장	허가건수	35	-	63	33	-	32	40	26
	사용료	1,590	-	7,560	4,080	-	4,254	5,614	3,837
남일대축구장	허가건수	124	193	247	128	108	147	106	102
	사용료	10,415	15,300	13,820	9,671	7,920	11,208	8,613	8,493
사주체육관	허가건수	64	134	234	201	196	208	255	220
	사용료	1,367	2,589	3,627	3,909	4,449	4,421	5,850	5,502
삼천포보조축구장	허가건수				265	305	276	267	264
	사용료				21,902	24,084	20,996	23,358	22,499
사천보조축구장	허가건수				203	213	164	189	164
	사용료				14,851	15,882	12,130	13,850	12,160
곤명축구장	허가건수					311	386	373	430
	사용료					20,662	25,516	25,121	27,921
와룡정	허가건수								292
	사용료								3,290

6. 체육시설 정비 및 유지관리

○ 체육시설물 정비

쾌적하고 깨끗한 체육시설을 제공하기 위하여 노후 체육시설의 수선 및 설비교체 등 총477백만원을 투입하여 전문체육시설 및 생활체육시설물을 정비하는 등 체육시설 관리에 만전을 기하고 있다.

특히, 체육시설 부지인 사천종합운동장 부지중 일부 사유지를 매입 완료하여 지역 주민과 체육 동호인들의 기대에 부응하고 지역주민의 편의 제공을 위해 최선을 다하고 있다.

○ 체육시설물 유지 보수

생활체육 활성화 및 시민 체력향상을 위하여 종합운동장, 축구장, 사천.삼천포.사주체육관 및 사천국민체육센터를 06:00~22:00까지 개방·운영하고 있으며, 야간에 종합 운동장을 이용하는 시민의 편의를 위하여 조명시설 관리에 최선을 다하고 있다.

또한, 체육시설의 정기.수시 점검을 통하여 이용객 불편사항 파악과 환경정비, 운동장 외곽 배수로 정비, 하절기 체육시설 방역 등 안전하고 쾌적한 체육시설을 유지 관리 하는데 노력하고 있다.

2013년 경상남도 도민체전, 2014년 제25회 경상남도 생활체육대축전 행사, 2015년 제15회 시민체육대회를 성공적으로 개최하였으며, 시민에게 최상의 시설을 제공코자 항상 힘쓰고 있다.

○ 생활체육시설 확충

시민의 건강 및 체력증진을 위한 생활체육시설의 필요성이 절실히 요구되어 곤명테니스장, 송지천 체육공간 조성 등 관내 다수의 생활체육시설을 조성하고 다양한 체력 단련기구를 설치하였으며, 앞으로도 연차적인 계획에 의하여 생활체육시설을 확충해 나갈 계획이다.

생활체육시설 현황

읍면동명	연번	시설물명	위치	시설물 현황			비고
				간이운동 시설	야외 운동기구	부대편의 시설	
사천읍 (14)	1	향교 뒷 산	선인리 60-1		18종32점	2종8점	2011년추가 2013년추가
	2	사주체육공원	사주리 146	1종1면	11종11점	1종1점	2006년 2011년추가
	3	수양공원	선인리 산580-2	3종5면	18종18점	4종10점	2009년 2013년추가
	4	사천여고	평화리 188-1		5종5점		2009년
	5	사천종합운동장	수석리 3	2종2면	19종19점	4종21점	
	6	두량6리쉼터	두량리 919-2		6종6점		2009년
	7	온누리교회앞	선인리 640-1		8종8점		2009년 2011년추가
	8	사천초등학교	선인리 551		8종8점		2009년
	9	두량2리	두량리 362-51		3종3점		2011년
	10	구동성초등학교내	수석리 157-2		4종4점		2011년
	11	장전2리마을회관앞	장전리 551-3		5종5점		2011년
	12	동계자전거도로쉼터	선인리 415-5		5종5점		2013년
	13	선인택지소공원	선인리 651-6		4종4점		2014년
	14	두량1리	두량리 1589-6		4종2점		2015년
정동면 (12)	15	이구산정상	수청리 산13-5		7종7점		2013년
	16	이구산선황사옆	예수리 산45-1		8종8점		
	17	예수마을앞	예수리 446-2		3종3점		2011년
	18	수청숲	수청리 258		6종6점		2009년
	19	뚝별산	화암리 산16		17종21점	3종10점	
	20	대곡숲	대곡리 488-2		5종5점		2012년
	21	감곡마을	감곡리 595-21		5종5점		2010년
	22	노천마을정자옆	장산리 816-3		4종4점		2013년
	23	복상마을농협창고옆	감곡리 565-3		3종3점		2014년
	24	예수~수청간소공원	예수리 822-27		7종7점		2014년
	25	객방마을소공원	소곡리 174-10		4종4점		2014년
	26	한보빌라정자옆	고읍리 548-15		7종7점		2014년

읍면동명	연번	시설물명	위치	시설물 현황			비고
				간이운동 시설	야외 운동기구	부대편의 시설	
사남면 (20)	27	진분계숲	계양리 383-3		5종5점		2009년
	28	사남월성소류지	월성리 68		7종7점		2010년 2011년추가
	29	초전공원내	방지리 652		7종9점		2012년
	30	죽천마을공터	죽천리 437-3		3종3점		2011년
	31	삼성초등학교내	죽천리 6-2		4종4점		2011년
	32	화전마을경로당	화전리 604		3종3점		2011년
	33	연친숲	우천리 495-1		4종4점		2012년
사남면 (20)	34	사촌마을쉼터	사촌리 475-1		5종5점		2013년
	35	종천마을공터	종천리 388		4종4점		2013년
	36	한주빌라트옆	월성리 12-1		3종3점		2013년
	37	대산마을회관	사촌리 241-2		2종2점		2014년
	38	우천마을쉼터	우천리 1493		2종2점		2014년
	39	예의마을회관앞	화전리 880-2		3종3점		2014년
	40	화전마을공터1	화전리 777-3		1종1점		2014년
	41	화전마을공터2	화전리 740-10		1종1점		2012년
	42	초전마을공터	초전리 163		3종3점		2012년
	43	송암마을공터	송암리 839-1		3종3점		2012년
	44	소산마을공터	소산리 208-2		3종3점		2008년
	45	죽천강변	죽천리 1592-2		5종5점		2010년
	46	진사주공아파트공터	월성리 450		9종10점		2014년
	용현면 (14)	47	당간마당	장송리 866-19		4종4점	
48		무지개샘터	신복리 산163		5종7점	2종5점	2007년
49		봉화체육공원	신복리 442-5		9종10점	1종1점	2008년
50		용현신기마을	선진리 67	2종2면	8종12종	2종11점	
51		부곡마을회관	덕곡리 387		4종4점		2009년
52		통양마을내	통양리 139-3		3종3점		2012년
53		신영마을내	신복리 502-34		3종3점		2012년
54		구월마을회관앞	구월리 80-2		3종3점		2012년
55		주문마을회관	주문리531-5		5종5점		2015년추가
56		죽섬옆	통양리 429-33		6종6점		2015년추가
57		신촌마을회관옆	신촌리 100-9		4종4점		
58		덕산배옆어린이소공원	덕곡리 716		3종3점		2011년
59		금문마을회관	금문리 568-3		3종3점		2015년
60		송지천강변	송지리 1361		5종5점		2015년
축동면	61	축동화당산	탑리 산 149-6	1종1면	3종3점	6종42점	2011년추가

읍면동명	연번	시 설 물 명	위 치	시 설 물 현 황			비 고
				간이운동시설	야외운동기구	부대편의시설	
(7)	62	배춘신기마을정자 옆	배춘리 36-4		3종3점		2014년
	63	축동배춘정자 주변	배춘리 540-1		5종5점		2010년
	64	예 동 마 을 내	사다리 929-1		3종3점		2011년
	65	하탑마을회관 옆	탑리 792-3		4종4점		2013년
	66	구 호 마 을 내	구호리 55-4		3종3점		2011년
	67	가 산 마 을 내	가산리 1013-7		4종4점		2011년
	곤양면	68	남 산	남문외리 산1		6종11점	2종11점
곤양면 (16)	69	곤양하수중계펌프장	송진리 175-1	2종2면	6종6점		2007년
	70	목단마을소공원내	환덕리 149-16		4종4점		2011년
	71	서 부 북 지 회 관	서정리 998-1		3종3점		2011년
	72	가 화 마 을 내	가회리 190-3		3종3점		2012년
	73	제민마을 정자 옆	대진리 1141-1		4종4점		2013년
	74	관월정 정자 옆	맥사리 217-3		4종4점		2013년
	75	포곡마을 정자 옆	송진리 540-1		4종4점		2013년
	76	점북개마을 회관	중항리 510-3		4종4점		2013년
	77	안도마을 회관 앞	중항리 190-3		4종2점		2014년
	78	한월마을 회관 앞	대진리 496-5		6종6점		2014년
	79	원 동 공 원	무고리 616-3		5종5점		2014년
	80	상평마을 회관 앞	무고리 212-7		5종5점		2014년
	81	사천문화학교 곤양부교	남문외리 147-1		5종5점		2014년
	82	효성그린주차장 내	서정리 971-7		4종4점		2014년
	83	곤 양 초 등 학 교	성내리 5		8종8점		
	곤명면 (20)	84	양 월 마 을	본촌리 665-1		2종2점	
85		추 동 마 을	추천리 703-1		7종7점		2009년 2014년추가
86		금 성 마 을 소 공 원	금성리 344-1		5종5점		2009년
87		송 비 산	정곡리산14-17		3종4점		2009년 2014년추가
88		구)완사마을 회관	정곡리 840-1		6종10점		2010년
89		신 기 마 을 놀 이 터	정곡리 1006-2		5종5점		2010년
90		은사리옥동마을입구	은사리 476		3종3점		2011년
91		은사보건지소 앞	은사리 34-7		3종3점		2011년
92		곤명문화마을내(서실)	정곡리 1009		4종4점		2011년
93		작 팔 마 을 내	작팔리 179-6		3종3점		2012년
94		마곡마을 회관 옆	마곡리 451-2		4종4점		2013년
95		삼정마을 정자 옆	삼정리 39-3		3종3점		2013년
96		조 장 마 을 내	조장리 490-1		1종1점		2013년
97		장 신 소 공 원	금성리 476-1		14점14종		
98		본촌 제방산책로	본촌리 585-41		3종3점		2014년
99		본촌마을 회관 내	본촌리 163-2		3종3점		

읍면동명	연번	시 설 물 명	위 치	시 설 물 현 황			비 고	
				간이운동시설	야외운동기구	부대편의시설		
	100	원전마을회관 내	봉계리 617		7종4점		2014년	
	101	성방마을회관 내	성방리 309-35		5종5점			
	102	완사마을회관 뒤	정곡리 464-1		3종3점		2015년	
	103	곤 명 테 니 스 장	봉계리 990-6		4종4점		2015년	
	서포면	104	북두름산 체육공원	구평리 산63-2	1종1면	8종9점	1종5점	2002년
		105	서 포 보 건 지 소	구평리 664-13		5종5점		
		106	하 수 처 리 장 뒤	구평리 150	4종4면	8종8점		2007년
서포면 (18)	107	염전마을 소공원	선전리 180		5종5점		2009년	
	108	북 두 름 산 정 상	외구리산 111-1		5종5점		2009년	
	109	금 진 보 건 진 료 소	금진리 272-2		5종5점		2010년	
	110	서 구 마 을 회 관	외구리 926-1		3종3점		2012년	
	111	내구마을 정자 옆	내구리 93-2		4종4점		2013년	
	112	후 포 마 을 회 관	금진리 559-21		3종3점		2013년	
	113	굴포마을 정자 옆	내구리 542		2종2점		2014년	
	114	아포마을 정자 옆	선전리 550-1		2종2점		2014년	
	115	자해구포마을회관 옆	자해리 54-6		2종2점		2014년	
	116	서포면사무소 앞	구평리 614-3		4종4점		2014년	
	117	조 도 마 을 정 자	조도리 433-1		4종2점		2014년	
	118	구랑마을회관 옆	구랑리 260-4		3종3점		2015년	
	119	선 장 마 을 회 관	선진리 770-3		3종3점			
	120	다매마을 체육공원	다평리 796-3	1종1면	6종6점			
	121	별주부전 테마파크	비토리 산40		3종3점			
동서동 (20)	122	대 방 약 수 터	대방동 2		12종16점	4종9점		
	123	동 서 어 린 이 집	동동 352	2종2면	11종13점	4종17점		
	124	신 수	신수동 227-3	2종2면	9종10점	4종11점		
	125	각 산 약 수 터	동동 산 1		16종30점	3종29점		
	126	용 운 사 주 차 장	동동 461		3종3점		2013년	
	127	1 6 통	서동 95		5종5점			
	128	서 부 경 로 당	서동 105-17		3종3점			
	129	동 동 경 로 당	동동 317-1		4종4점			
	130	청 널 팔 각 정	서동 348-2		2종2점			
	131	동 서 공 원	서동 353		7종7점			
	132	1 5 통	서동 178-5		4종4점		2013년	
	133	웰 뷰 아 파 트	대방동 205-1		7종7점			
	134	실 안 창 고	실안동 498-8		3종3점			
	135	산 분 령 경 로 당	실안동 1113-2		3종3점			
	136	신 도	늑도동 557-5		6종6점			

읍면동명	연번	시 설 물 명	위 치	시 설 물 현 황			비 고	
				간이운동 시설	야 외 운동기구	부대편의 시설		
	137	마 도	마도동 150-3		6종6점			
	138	저 도 전 망 대	마도동 151-8		3종3점		2015년	
	139	저 도 당 산 나 무	마도동 151-22		3종3점		2015년	
	140	저 도 선 착 장	마도동 151-3		7종7점			
	141	대 방 군 영 숲	대방동 746		9종9점			
선구동	142	문 화 예 술 회 관	동림동 190		4종4점		2006년	
	143	장 미 아 파 트	동림동 63-10		14종17점		2007년	
선구동 (16)	144	망 산 공 원 입 구	망산공원길 17-9		13종20점		2012년	
	145	망 산 공 원	선구동 26-1	2종2면	13종24면	4종33점		
	146	삼 천 포 초 교	선구동 112		6종10점	2종2점	2006년	
	147	환 경 복 지 회 관	동림동 81-3		6종7점		2006년	
	148	하 동 립 당 산 내	동림동 224		3종3점		2012년	
	149	상 동 립 입 구	동림동 54-6		4종4점		2010년	
	150	새 동 네 경 로 당	선구동 288-21		5종5점		2008년	
	151	두강건설(대양건설) 앞	서구동 275-38		2종2점		2013년	
	152	한내경로당 뒤편	선구동 26-330		2종2점		2010년	
	153	구 문 화 원	선구동 26-99		4종4점		2010년	
	154	오리랑(연화사) 입구	동림동 364-3		6종6점		2009년	
	155	좌 삼 마 을 입 구	좌룡동 433-12		11종12점			
	156	삼천포 노인복지회관	선구동 121		5종5점		2007년	
	157	금 성 탕 뒤	선구동 41-59		3종3점		2014년	
	동서 금동 (7)	158	노 산 공 원	서금동 101-1		5종5종	1종3점	2002년
		159	통 창 공 원	동금동 236		10종16점		
160		5 통 소 공 원	동금동 159-61		5종5점		2013년	
161		시 원 청 앞	동금동143		3종3점	5종11점		
162		숲 피 공 원	동금동 40-7		2종2점			
163		청 소 년 쉼 터	동금동 143	2종2면	3종3점			
164		희 망 경 로 당	동금동 436-2		4종4점		2014년	
별용동 (15)	165	별 리 소 공 원	별리동335-38	1종2면	11종16점	2종6점	2015년추가	
	166	유 도 체 육 관 옆	별리동 349-2	3종5면	13종13점	5종14점	2012년이전	
	167	3 호 광 장 주 변	용강동 692-4		9종11점			
	168	용 두 공 원	용강동 337-2		14종17점			
	169	청 소 년 문 화 센 터	별리동 427-1		5종5점		2011년	
	170	별 용 동 주 민 센 터	별리동 27-5		3종3점			
	171	동림교아래 소공원	용강동 643-2		2종2점			
	172	한들경로당 소공원	별리동 72-12		3종3점			

읍면동명	연번	시 설 물 명	위 치	시 설 물 현 황			비 고
				간이운동 시설	야 외 운동기구	부대편의 시설	
	173	3호광장 소공원2	별리동 104-1		4종4점		
	174	하 강 청 소 공 원	용강동 713-14		3종3점		
	175	구 강청회관 체육시설	용강동 794-1		5종5점		
	176	백 진 소 공 원	별리동 209-1		3종3점		
	177	청 아 빌 라 소 공 원	별리동 244		7종7점		
	178	별리주공2단지 소공원	별리동 261-9		7종8점		
	179	제일중 옆 소공원	용강동 494-7		4종4점		2014년
향촌동 (23)	180	하 궁 지 마 을 회 관	하궁지길 213		4종4점		2007년
	181	신 향 마 을	향촌동 1211-3		8종8점	1종1점	2011년교체
	182	진 널 전 망 대	향촌동 1255	1종1면	7종7점	3종4점	2004년
	183	에이스4차 앞 소공원	향촌동 976-4		5종5점		2011년
	184	홀 곡 마 을 회 관	홀곡 1길 31		3종3점		
	185	당 산 마 을 쉼 터	봉남동 449-5		3종4점		2011년
	186	한 국 파 트 빌 앞	향촌동 924-1		6종8점		
	187	화 광 세 느 빌 옆	향촌동 919-4		9종3점		
	188	중 향 마 을 회 관 옆	향촌동 776-2		4종4점		
	189	6 통 팔 각 정 옆	향촌동 1140-14		2종2점		
	190	신 향 만 마 을 회 관	동금로 123		3종2점		
	191	삼 재 마 을 회 관	삼재길 5		3종3점		
	192	코리아하이츠빌라 옆	향촌동 988-1		3종3점		
	193	봉 전 마 을 회 관	진동길 2		7종7점		2013년
	194	남 평 마 을 팔 각 정	봉남동 577		4종3점		
	195	금 암 마 을 회 관	금암길 45		3종3점		
	196	모 정 마 을 회 관	모정길 62		5종5점		
	197	이 치 마 을 회 관	배고개 2길 23		3종3점		
	198	구 실 마 을 팔 각 정	이흥동 235-10		3종3점		
	199	셋 담 마 을 회 관	셋담1길 31		7종7점		
200	동삼회사무실부지	삼상로 272		4종4점		2013년	
201	1 3 중 대	남일대길 산5-111		1종1점		2015년	
202	신 향 마 을 입 구	향촌동 1290	1종1면	3종3점			
남양동 (18)	203	싸 리 골 약 수 터	죽림동 산 19-1		6종6점	2종2점	
	204	미 룡 소 공 원	노룡동 927-1		7종7점	2종7점	2002년 2011년추가
	205	농 악 전 수 교 육 관	송포동 176-1		5종5점		2006년
	206	대 레 마 을	대포동 346-3		4종4점		2007년
	207	갑 룡 사	죽림동 20		4종4점		2007년
	208	죽 립 (입 내 숲)	죽림동 572-1	2종2면	7종7점	6종19점	

읍면동명	연번	시 설 물 명	위 치	시 설 물 현 황			비 고
				간이운동시설	야외운동기구	부대편의시설	
	209	중 촌 마 을	송포동 1509-2		3종3점		
	210	벽 동 소 공 원 내	신벽동 199-4		3종3점		2011년
	211	예비군훈련장입구	죽림동 76-3		4종4점		2012년
	212	죽 전 마 을 내	죽림동 423		3종3점		2012년
	213	노 레 마 을 도 로 변	노룡동 186-5		4종4점		2013년
	214	배 천 마 을 공 터	백천동 384-6		4종4점		2013년
남양동	215	송포사촌마을공터	송포동 1509-12		4종4점		2014년
	216	죽림문화마을회관	죽림동 738-6		2종2점		2014년
	217	심 포 마 을 회 관	대포동 249-2		5종5점		
	218	구남양동주민센터	송포동 353-4		2종2점		2015년
	219	송포농공단지 협의사무실	송포동 1539-3		6종7점		
	220	4 대 대	죽림동 649		4종4점		2015년
합 계		220개소 1,234종 1,547점		33종 38면	1125종 1216점	76종 293점	

게이트볼장 현황

(2015.12.31.현재)

읍면동	시 설 명	위 치	경기장 면적(㎡)	건립년도	면수	구 조	비 고
사천읍 (7)	사천공설게이트볼제 1 구장	구암두문로 85	300㎡	2004	1면	경량철골 전천후7장	사천종합운동장
	사천공설게이트볼제 2 구장	구암두문로 85	300㎡	2009	1면	경량철골 전천후7장	사천종합운동장 (인조잔디)
	사천공설게이트볼제 3 구장	구암두문로 85	300㎡	2009	1면	경량철골 전천후7장	사천종합운동장
	사천공설게이트볼제 4 구장	구암두문로 85	300㎡	2004	1면		사천종합운동장
	선인 게이트볼장	수양공원길 53	220㎡	1997	1면	햇빛가림	
	수양 게이트볼장	선인리 579-2	300㎡	1997	1면	햇빛가림	인조잔디
	사주 게이트볼장	진삼로 1279-32	300㎡	2006	1면		
정동면 (1)	동성 게이트볼장	사천강 1길 27	300㎡	2013	1면	경량철골 전천후7장	인조잔디
사남면 (2)	사남 게이트볼장	진삼로 1109-6	300㎡	1993	1면	햇빛가림	
	초전공원게이트볼장	외국기업로 139	300㎡	2008	1면	경량철골 전천후7장	
용현면 (1)	용현 게이트볼장	송지리 1018-3	300㎡	2010	1면	경량철골 전천후7장	용현하수처리장
축동면 (1)	배춘 게이트볼장	배춘리 1122-65	300㎡	2008	1면	햇빛가림	
곤양면 (1)	곤양 게이트볼장	송전리 175-2	300㎡	2006	1면	경량철골 전천후7장	
곤명면 (2)	곤명 게이트볼제 1 구장	완사1길 40-8	300㎡	2005	1면	경량철골 전천후7장	인조잔디
	곤명 게이트볼제 2 구장	완사1길 40-8	300㎡	1998	1면	햇빛가림	
서포면 (1)	서포 게이트볼장	대포2길 109	300㎡	2006	1면	경량철골 전천후7장	서포하수처리장 (인조잔디)
동서동 (1)	각산 게이트볼장	동서1길 61(동동)	300㎡	2008	1면	경량철골 전천후7장	
벌용동 (2)	삼천포공설게이트볼제 1 구장	벌리동 318-3	300㎡	2005	1면	경량철골 전천후7장	삼천포 종합운동장 (인조잔디)
	삼천포공설게이트볼제 2 구장	벌리동 318-3	300㎡	1997	1면	햇빛가림	삼천포 종합운동장
향촌동 (1)	향촌 게이트볼장	셋담1길29-8(향촌동)	300㎡	2005	1면	경량철골 전천후7장	
남양동 (2)	송포체육공원 게이트볼제1구장	송포동 1068-1	300㎡	2012	1면	전천후7장	동아석재연 (인조잔디)
	송포체육공원 게이트볼제2구장	송포동 1068-1	300㎡	2012	1면	전천후7장	동아석재연 (인조잔디)

집필자 : 체육시설담당 한 윤 철

제4절 수영장 관리

1. 개 설

사회발전과 생활수준의 향상에 따른 시민들의 건강에 대한 관심과 욕구 증대에 맞추어 1999년 7월에 건립된 사천시실내수영장은 서부 경남에서는 유일한 공인 3급(50m×8 레인) 규격을 갖추고 시민들의 체력과 건강증진에 크게 기여하고 있으며 효율적인 관리운영으로 이용객의 편의제공은 물론 쾌적한 환경 속에서 시민들의 다양한 여가 선용과 체력 향상을 위해 최상의 서비스를 제공해 나갈 것이다.

2. 시설 현황

- 소 재 지 : 사천시 주공로 32-2(벌리동)(삼천포종합운동장 동편)
- 규 모 : 부지면적 6,974㎡, 건물면적 2,945㎡(지하1층, 지상2층 철근콘크리트철골조)
- 공사기간 : 1997년 12월 ~ 1999년 7월(1999. 8. 2. 준공)
- 사 업 비 : 7,789백만원(시비 7,139, 도비 650)
- 시설규모

연면적	수영조	경영장		관람석	기 타
		정 규	비정규		
3,804㎡	1,250㎡	50m×8레인	21m×3레인	312석 (의자석)	체력단련실, 휴게실, 응급실, 샤워실 등

3. 이용실적

(단위 : 명, 천원)

구분	계		월 회원		일일 회원		대 여 료	
	인 원	금 액	인 원	금 액	인 원	금 액	인 원	금 액
2007	40,960	445,508	6,576	342,800	34,384	102,708		
2008	47,993	422,484	6,721	321,726	33,718	95,916	7,554	4,842
2009	47,089	449,746	7,786	354,481	33,237	91,367	6,066	3,898
2010	48,643	412,843	7,037	313,446	35,417	95,422	6,188	3,975
2011	46,763	419,873	7,337	327,935	32,587	87,501	6,839	4,437
2012	49,741	454,630	7,942	358,208	34,816	91,822	6,989	4,600
2013	43,185	431,624	7,673	338,413	34,890	92,761	622	450
2014	240,315	478,477	202,920	374,053	37,395	99,893	7,031	4,531
2015	307,185	594,528	256,992	476,369	41,937	112,889	8,256	5,269

4. 운영 및 시설물 관리

주 5일제 근무 확대에 의한 생활의 여유 및 건강관리를 위하여 수영장을 찾는 시민들이 늘어감에 따라 운동수요욕구 충족 및 수영꿈나무 발굴을 위하여 매월 수영회원을 모집하여 무료강습을 실시하고 있다.

수영장 이용시간은 평일 06:00~20:00, 토요일은 06:00~17:00까지이며, 평월에는 매주 일요일, 여름철 성수기에는 월2회 휴무를 하고 일요일을 제외한 공휴일은 10:00~17:00까지 운영을 하며 많은 시민들이 저렴한 가격으로 이용할 수 있도록 시 직영으로 운영하고 있다.

또한 깨끗한 수질과 쾌적한 환경조성을 위하여 월 1회 이상 수질검사와 연 1회 활성탄 교체 등의 시설물 관리로 전국에서도 으뜸가는 깨끗한 수질로 호평 받고 있다. 이용객의 편의도모를 위하여 시내전역 셔틀버스 운영과 여름철 성수기에는 연장근무를 실시하고, 헬스장을 무료로 운영하는 한편, 수영장운영 전산관리시스템을 통해 체계적이고 효율적인 회원관리와 이용객의 서비스 향상에 만전을 기하고 있다. 특히 수영장이용객의 안전관리를 위하여 4명의 수영강사가 상시 근무하고 있다.

인구증가시책의 일환으로 추진하는 우대인증 대상자(전입자 및 다자녀가정)에게는 이용료의 50%를 5년간 할인하고 있으며 65세 이상 어르신과 국가유공자, 기초생활수급자, 장애우 등에게도 이용료의 50%를 할인함으로써 많은 시민들에게 실질적인 혜택을 부여하고 있다.

앞으로도 보다 더 나은 시설물의 효율적인 관리 운영으로 이용객의 편의제공은 물론 시민 여가 선용과 체력향상을 위해 최상의 서비스를 제공해 나갈 것이다.

집필자 : 수영장담당 이 한 수

제7장 / 환경위생

【상수원보호구역 지정 현황】

(2015. 12. 31.기준)

보호구역명	지정면적 (km ²)	거주인구 (명)	취수능력 (m ³ /일)	위 치
진양호	4.54	2	20,000	사천시 곤명면 금성리, 본촌리, 성방리, 신흥리, 연평리, 작팔리, 정곡리 일원
곤 명	0.52	-	2,000	사천시 곤명면 정곡리 일원
계	5.06	2	22,000	

상수원보호구역 관리의 일원화 및 체계적인 관리를 위하여 진양호 상수원보호구역인 금성리, 본촌리 일대에 감시카메라 7대와 홍보용 전광판 3대를 설치하여 상수원 보호구역 내 수질 오염행위, 행락, 야영, 어패류를 잡거나 양식하는 행위 등을 실시간으로 감시하여 상수원보호구역관리에 효율성을 기하고 있다.

3. 환경개선부담금

환경개선부담금은 유통 소비부문을 대상으로 오염원인자 부담원칙에 의거 오염원인자에게 오염물질 처리비용을 부담토록 하여 오염저감을 유도하고 환경 투자재원을 안정적으로 확보하기 위하여 경유 자동차와 건물 연면적(단독/공동주택 제외)이 160m²이상인 시설물에 대하여 1년에 2회(3월/9월) 부과하고 있다. 이렇게 마련한 재원을 통하여 대기 및 수질 환경 개선을 위한 각종 사업비 지원, 환경과학기술 개발비, 환경오염 현황 조사 및 분석비, 환경정책 연구 및 개발비를 지원하여 국가의 지속적인 발전의 기반이 되는 쾌적한 환경조성에 이바지 하고 있다.

2015년도를 끝으로 160m²이상의 시설물에 부과되던 시설물 환경개선부담금은 더 이상 부과되지 않고, 2016년부터는 경유차량에만 부과되게 된다.

【2015년도 환경개선부담금 부과.징수현황】

(2015. 12. 31.기준, 단위 : 건, 천원)

구 분	부 과		징 수			체 납	
	건 수	금 액	건 수	금 액	징수율	건 수	금 액
계	33,018	888,279	27,987	758,213	85	5,031	130,065
시설물	3,011	139,828	2,700	125,821	86.4	311	14,007
자동차	30,007	748,451	25,287	632,392	84.5	4,720	116,058

제1절 환경 관리

1. 총 괄

우리 고장은 수려한 산세, 기름진 농토, 그리고 푸른 바다가 어우러진 한려해상국립공원의 중심도시로 아름다운 자연환경을 지니고 있으나, 최근 대규모 개발사업의 계획 및 시행으로 우리 고장의 자연환경은 조금씩 훼손되고 있는 실정이다. 자연은 무한한 것이 아니며, 이미 훼손된 자연을 회복시키는 것도 결코 쉬운 일이 아니다.

21세기를 맞이하여 환경보전이 더욱 절실히 요구됨에 따라 환경과 개발이 상호 조화를 이루면서 지속적인 도시발전을 기해야 한다는 인식에서 우리 시는 환경오염 요인의 효율적인 관리와 환경에 미칠 영향을 사전 분석.연구.자문을 통하여 지속 가능한 발전과 쾌적한 환경을 보전하기 위하여 『사천시환경정책위원회』를 구성 운영하고 있다.

오염물질을 배출하는 사업자의 자율적인 참여로 사업장 주변에 은행나무 등 환경 정화수를 식재하고 수질, 대기 배출업소 대표자 및 환경관리인 교육, 축산농가 및 민방위, 예비군 교육 시에 환경교육을 실시하여, 자연을 보호하고 환경을 지키는 일에 시민 모두가 참여할 수 있도록 주민 홍보활동을 강화하였다.

또한, 21세기의 꿈과 희망이 있는 푸른 사천을 만들기 위한 실천의지를 담은 「푸른 사천21」 행동계획에 따라 환경을 지키고 가꾸는 일이 행정뿐만 아니라 시민, 기업 등 우리 모두의 공동 책임이라는 인식하에 개발과 보전이 조화를 이루고, 지속가능한 지구환경 보전 및 쾌적하고 살기 좋은 사천시를 만들기 위하여 친환경 사업 등을 적극 추진하고 있다.

2. 상수원보호구역 관리

상수원보호구역은 수질오염과 유해물질로부터 상수원의 수질을 보호하기 위하여 취수장을 기점으로 상류의 수면과 인접 토지를 포함하여 설정된 일정 구역을 말하며, 깨끗한 상수원수를 확보하고 상수원의 오염과 유해물질로 부터 보호하여 시민들에게 맑은 물을 공급하기 위하여 지정·관리하고 있다.

현재 상수원보호구역은 진양호를 비롯해 2개소에 5.061km²를 지정 관리하고 있으며, 2004년 진양호를 중심으로 한 덕천강, 완사천이 위치한 곤명면 일부지역을 상수원보호 구역으로 확대 지정하였다.

4. 공중화장실 문화 정착

가. 공중화장실 현황

우리는 도심곳곳의 공원, 터미널, 체육시설, 시장 등 다중집합장소에 시민들의 편의 도모를 위하여 공중화장실이 314개소 설치되어 있다.

많은 사람이 모이는 다중집합장소에는 수세식 공중화장실이 설치되어 있으며, 공중화장실 청소 업무의 효율성 제고와 위생적 관리를 위하여 각 부서에서 분산 관리하던 청소가 미흡한 시설을 통합하여 55개소에서 81개소로 청소구역 통합민간위탁을 실시하여 공중화장실 청소 및 위생 관리를 체계화하였으며, 연 5회 소관부서별로 시설물에 대한 특별점검을 실시토록 하고 있다.

【공중화장실 설치 현황】

(2015. 12. 31.기준, 단위:개소)

계	공 원	터미널	관광지	체 육 시설	주유소 휴게소	시 장 상 가	공 항	기 타
314	35	3	35	13	88	9	1	130

나. 추진실적

아름다운 화장실 설비와 인테리어, 환경 친화적이고 냄새 없는 화장실을 위한 유지관리, 공중 화장실 등에 관한 법률 해석 등의 내용으로 공중화장실 관리인 교육을 실시하여 시민, 관광객의 위생편의 제공과 아름답고 쾌적한 선진 화장실 문화를 조성하였으며,

아울러, 효율적인 관리를 위하여 명절(설, 추석), 봄철, 피서철, 단풍절 등 특별 청결기간을 설정하여 집중 점검하였다. 특히 백천계곡 외 80개소의 공중화장실을 대상으로 청소구역 통합민간위탁하여 관리에 내실화를 기하였다.

다. 향후 추진 계획

공중화장실 청소구역 통합위탁관리를 정착하여 체계적인 지도·점검으로 청결상태 유지와 시설물 정비를 통하여 편의성 제고를 도모하고 이용자의 공중의식 함양을 높이기 위하여 이용자 에티켓 제작 홍보 등으로 아름다운 화장실 문화를 선도하여 공중화장실을 편안하고 쾌적한 공간으로 조성하여 관광도시의 이미지 제고에 노력할 것이다.

5. 사천시 환경정책위원회 운영

환경보전을 위한 환경보전시책의 종합적인 추진과 자연경관의 효율적 보전을 위한 시책의 심의와 자문을 위하여 환경분야 교수, 시민단체 임원, 관계공무원 등 15명의 위원을 위촉하여 사천시환경정책위원회를 구성 운영하고 있으며, 환경정책의 비전과 방향을 제시하고 환경관리의 기본 틀을 제시하는 사천시 환경보전계획(2016년 ~ 2020년) 수립에 일익을 담당하였다.

6. 환경보전을 위한 자연보호 활동

깨끗한 환경보전과 오염된 자연환경을 회복하기 위하여 시민이 참여하는 현장중심의 자연정화 활동을 추진함으로써 시민의 청결의식을 함양하고 깨끗하고 쾌적한 시가지 환경 조성과 건전한 행락질서 확립에 크게 기여해 왔으며, 자연보호단체는 물론 일반 자생단체, 학교, 군부대 등의 자발적인 참여 확대로 범시민적 자연보호 실천운동으로 확산시켰다.

자연환경보전을 위한 주요활동으로는 명절(설, 추석)맞이 자연정화활동을 도로변, 마을입구, 다중집합소, 시장 등 자연환경 취약지역에 대하여 실시하였고,

자연보호사천시협의회에서는 시장기자연보호경진대회를 남일대해수욕장에서 19개 단체 50여 명이 참여한 가운데 개최하여 자연의 소중함을 되새기는 의식행사와 남일대해수욕장 주변 생활쓰레기를 수거하였다.

또한, 환경부의 특정도서 보전기본계획에 의거 관리하고 있는 우리시 소재 특정도서인 솔섬(약섬), 학섬(학도), 우무섬(우무도), 향기도 등 4개소에 대하여 자연보호사천시협의회 및 시민단체 50여명이 참여하여 특정도서 환경정화활동을 실시해 수거된 바다 쓰레기를 육지로 반출 처리하였으며, 향후 특정도서의 자연생태훼손여부순찰 등 정화활동을 정기적으로 펼칠 예정이다.

7. 2015년 『읍·면·동 깨끗한 환경가꾸기』행사

읍면동	일 시	장 소	참여단체	참여인원
사 천 읍	'15. 9. 21.	사천종합운동장 주변	15개 단체	150명
정 동 면	'15. 3. 25. ~ 26.	소곡신원교 주변 등	10개 단체	200명
사 남 면	'15. 8. 19.	사남방지공원 일원	13개 단체	150명
용 현 면	'15. 4. 30.	사천대교 아래 해안변	26개 단체	200명
축 동 면	'15. 6. 19.	만남의 광장 일원	5개 단체	120명
곤 양 면	'15. 9. 23.	곤양 남문소공원	5개 단체	80명
곤 명 면	'15. 4. 30.	생태공원 및 수변구역 일원	12개 단체	150명
서 포 면	'15. 9. 7.	비토별주부전 테마파크	10개 단체	200명
동 서 동	'15. 4. 9.	삼천포대교공원 주변	11개 단체	100명
선 구 동	'15. 4. 7.	이마트 주변	10개 단체	100명
동서금동	'15. 4. 24.	서금매립지 주변	9개 단체	100명
벌 용 동	'15. 5. 22.	제일중학교 주변	11개 단체	150명
향 존 동	'15. 4. 8.	봉남사업소 주변	10개 단체	100명
남 양 동	'15. 7. 24.	송포체육공원 주변	11개 단체	120명

집필자 : 환경관리담당 신현범

제2절 대기보전

1. 대기보전

우리시는 바다와 접하고 있어 해양성 기후의 영향이 크며, 내륙지방과 비교해 볼 때 한서의 차가 심하지 않은 온화한 특성을 나타내고 있으며, 수산업과 첨단산업 및 금속가공 공업이 공존하는 도·농 복합형 도시로 우리시의 대기질은 현재까지 쾌적한 환경을 유지하고 있다.

그러나, 향후 대규모 공단조성과 기업체 입주에 따른 유동인구, 차량, 연료사용의 증가로 지역 대기 오염은 더욱 가중될 것으로 예상된다.

가. 대기오염 측정망 설치

우리시 대기에 영향을 미치고 있는 고성군 소재 한국 남동발전주식회사에서 배출되는 먼지, 아황산가스 등을 측정할 수 있는 대기오염측정망을 벌용동 용강정수장, 선구동 한전사택, 사등동 삼천포변전소 등 3개소에 3억5천만원의 사업비로 설치하여 가동 중에 있으며, 특히 2012년에는 대기오염 측정망을 사천읍사무소에 추가로 설치하여 읍지역의 대기오염을 실시간 측정하여 전송 받을 수 있어 오존경보, 황사 등에 더욱 능동적으로 대처할 수 있게 되었다.

또한, 사남면 방지리 일대 사천일반산업단지 조성으로 인한 환경오염 실태 파악을 위하여 이동식 측정망을 이용하여 매 반기별 대기오염 측정을 실시하고 있다.

나. 대기 배출시설 점검

대기배출업소는 연료사용량에 의거 1종에서 5종사업장으로 구분 관리하고 최근 2년간의 위반횟수에 따라 등급별 차등 점검하고 있으며, 관내 153개소 중 대기오염 물질 배출 업소 96개소를 대상으로 지도·점검을 실시한 결과 8개소를 적발하여 행정 조치하였다. 앞으로도 대기오염 저감을 위하여 오염도검사를 철저히 하여 대기오염저감에 만전을 기할 것이다.

【2015년도 대기배출시설 지도·점검】

(2015. 12. 31.기준, 단위 : 개소, 천원)

대 상 업소수	점 검 업소수	단 속 실 적 (행정처분)					고 발 (병과)	과태료
		계	개선명령	조업정지	사용중지	경 고		
153	96	8	-	-	2	6	(2)	6 (12,000)

다. 자동차 배출가스 단속

2015년 등록차량 49,761대의 25%인 12,500대를 단속목표로 총 12,523대 자동차 배출가스 단속을 실시하여, 기준초과 차량 대에 대해 개선 권고 하였다.

【2015년도 자동차배출가스 단속실적】

(2015. 12. 31.기준, 단위 : 대, 천원)

차량등록대수	점검대수	조 치 내 용			과태료 (천원)
		계	개선권고	사용중지	
49,751	12,523	13	13	-	-

라. 비산먼지 저감

야적, 실기, 내리기, 수송, 이송, 채광, 야외절단, 탈청, 연마, 건설공사장 등 166개소의 비산먼지발생사업 신고를 받아 중점적으로 관리하고 있으며, 2015년도에 166개소 중 143개소를 점검하여 20개소에 대해 비산먼지 발생억제시설 설치를 위한 개선명령 및 경고 등 행정 조치하였고, 사업장 인근 주민에 대한 피해저감을 위해 저감대책을 수립하여 추진하는 등 비산 먼지 저감에 최선을 다하고 있다.

【2015년도 비산먼지 단속실적】

(2015. 12. 31.기준, 단위 : 개소, 천원)

대 상 업소수	점 검 업소수	단 속 실 적					고 발 (병과)	과태료
		계	개선명령	조치이행명령	경고	사용중지		
166	143	18	6	1	9	2	(2)	17 (12,000)

2. 생활소음 관리

생활소음은 이동행상에 의한 확성기소음, 건설공사장의 건설소음, 소규모 작업장의 작업소음 등 주민생활이 도시화, 산업화 등으로 변화됨으로 인해 생활소음배출원은 매우 다양해지고 숫자도 급격히 증가하고 있다.

또한, 우리지역은 군용비행장에서 비행연습 시 발생하는 비행소음으로 주민생활에 피해를 주고 있지만, 아직까지 법적기준이 마련되지 않아 피해지역 등을 파악하기 위해 비행장 주변에 대한 소음을 측정하기 위하여 2005년 하반기에 사남면 유천, 축동면 양동, 구호, 가산, 축동면사무소, 사천을 두량저수지 등 6개소에 대하여 자동소음측정망을 설치하였으며, 현재까지 지속적으로 소음측정 자료를 축적하고 있다.

2015년도 생활소음으로 인한 민원발생 접수건수는 108건으로 현지조사 후 행정지도를 통해 개선을 유도하고 생활소음규제기준을 초과하는 사업장(2개 업소)에 대하여 방음 시설 설치 및 작업시간대 조정 등 행정조치 하였다.

【2015년도 소음.진동 민원접수 및 처리실적】

(2015. 12. 31.기준, 단위 : 건, 천원)

민원발생수	처 리 결 과				고발	과태료
	계	조치명령	사용금지	행정지도		
108	108	2	-	106	-	2 (800)

집필자 : 대기보전담당 김 판 석

제3절 수질보전

1. 수질보전

우리시의 하천은 대부분이 길이가 짧고 유량이 적어 농업용수 확보를 위해 하천 상류에 저수지가 설치되어 있어, 강우기를 제외하면 유량이 급격히 감소한다. 따라서 오염물질 유입 시 하천의 수질오염뿐만 아니라, 적조 등 연안의 해양환경에도 미치는 영향이 높아 하천으로 유입되는 생활하수 및 산업폐수 등의 수질오염원관리가 특별히 요구되고 있다.

이에 따라 시는 연안 및 하천의 수질보전을 위하여 동지역은 삼천포 하수종말 처리시설을, 읍면지역은 사천·용현·곤양·서포·곤명 하수종말처리시설을 설치하여 가동하고 있으며 그 외 작은 마을 단위 공공하수처리시설도 연차적으로 설치하고 있어 사천만의 수질은 더욱 양호해 질 것으로 보이나, 여름 등 집중호우가 내리는 장마철에는 진양호로부터 많은 토사가 사천만으로 유입되어 일정 기간 동안 수질이 악화되는 악순환이 거듭되고 있어 이에 대한 대책이 요구되고 있다.

또한, 연안 및 하천에 연결한 수질오염원에 대하여는 중점관리하고 지도점검 시 기술지원을 병행하여 방류수 수질개선을 도모하고 있으며, 부영양화 및 적조원인물질인 총인, 총질소의 규제가 강화됨에 따라 오염도 및 배출량 감소를 위해 개인하수처리시설 및 폐수배출업체 등의 시설 개선을 유도하고 있다.

가. 폐수배출시설 점검

수질오염물질을 배출하는 폐수배출업소 130개소를 지도·점검하여 15개소를 적발하였으며 개선 명령 및 조업정지 등 행정조치와 더불어 배출허용기준을 초과한 업소에 대하여는 배출 부과금을 부과하였다.

【2015년도 폐수배출업소 지도·점검】

(2015. 12. 31.기준, 단위 : 개소)

대상 업소수	점검 업소수	단 속 실 적 (행정처분)					고 발 (병과)	배출부과금 (천원)
		계	개선명령	조업정지	폐쇄명령	경고		
130	130	15	7	5	0	3	5(5)	30,706

나. 폐수배출업소 기술지원 실시

배출시설 등 환경시설에 대한 자체 안전진단 생활화와 환경오염 유발우려 배출업소의 환경관리상의 문제에 대한 해결방안을 제시함으로써 오염사고를 사전에 예방 하고자 매년 배출허용 기준 초과업소 및 기술지원이 필요한 업소를 중심으로 방지시설 운영에 대한 기술지원을 실시하여 환경관리인 및 사업주의 환경의식을 전환시키는데 주력 하고 있으며, 경기 침체 등으로 인하여 지속적인 지원이 요구되고 있다.

다. 자율점검업소 지정 관리

관내에 산재한 대기, 수질 등 오염물질 배출시설을 제한된 행정력만으로 모두 일일이 감시하고 점검하는데 한계가 있을 뿐 아니라 행정비용이 과다하게 소요되고 생활환경 민원처리에 어려움이 있어 왔다. 따라서 자율적인 환경관리 역량을 갖춘 사업장에 대해서는 점검기관의 일률적인 정기점검을 면제하는 자율점검 제도를 운영해, 보다 효율적으로 오염물질 배출사업장을 관리하고 주민의 생활환경 민원에 보다 적극적으로 대처하고 있다.

【2015년 자율점검업소 지정현황】

구분	계	배출시설 규모					비 고
		1종	2종	3종	4종	5종	
계	94	1	-	1	23	69	
대 기	29	-	-	0	16	13	
수 질	48	1	-	-	-	47	
공 통	17	-	-	1	7	9	대기+수질

2. 가축분뇨 관리

가. 현 황

가축분뇨는 소·돼지 등 가축에서 배출되는 배설물에 의하여 발생되며, 육류소비 증가에 따라 가축분뇨 발생량도 점차 증가 추세에 있다.

가축분뇨는 생활하수나 산업폐수에 비하여 발생량이 적으나, 오염농도가 BOD 15,000~30,000mg/l로 아주 높아 하천·호소 등 수질오염의 주원인이 되고 있다. 또한 질소와 인을 다량 함유하고 있어서 이들 물질이 호소나 댐 등 폐쇄성 수역에 들어가면 호소의 부영양화를 초래하게 된다.

우리시의 가축분뇨 발생량은 1일 619톤에 이르고 있으며, 이중 허가 및 신고 규모농가에서 발생하는 589톤(95.1%)은 농가 개별시설(퇴비화), 액비화 및 정화처리 하고 있고, 규제미만 농가 발생분 30톤(4.9%)은 퇴비화하여 농지로 환원처리 하고 있다. 그러나 완전 부속되지 않은 액비를 초지 등에 살포하여 인근 주민들로부터 악취로 인한 피해가 증가하고 있어, 시에서는 일부 가축사육농가에 대하여 가축분뇨자원화 모델인 액비저장조 및 퇴비사 건립에 국고 보조사업으로 우선 지원하여 가축분뇨 저감과 수질오염예방에 노력하고 있다.

【가축분뇨 발생량】

(2015. 12. 31.기준, 단위 : 두, m³/일)

축 종	사육두수	축산분뇨 발생량(톤/일)				배출원단위 (kg/일.두)
		계	허가대상	신고대상	규제미만	
계	207,031	619	381	208	30	
한 우	11,287	155	46	85	24	13.7
젖 소	3,132	118	58	60	-	37.7
돼 지	64,478	329	276	53	-	5.1
닭·오리	122,615	11	1	9	1	0.12
기타 (업소 등)	5,519	6	-	1	5	-

나. 추진실적

우리시에서는 관내 가축사육농가에 대하여 가축분뇨로 인한 수질오염예방 및 농작물의 피해를 최소화 하고자 가축분뇨 자원화 홍보교육을 실시하는 한편, 2010년에는 가축분뇨공공처리시설(40톤/일)설치사업을 완료하여 가축사육농가에서 발생하는 가축분뇨를 수집운반허가업소에 수거하고 공공처리장에서 처리함으로써 가축사육 농가로부터 좋은 호응을 얻고 있으며, 2012년부터 가축분뇨 해양투기가 전면 금지됨에 따라 기존 해양투기 축산농가 11개소에 대한 국고 보조사업 지원으로 가축분뇨 자원화시설을 설치하여 육상처리 전환을 완료하였다.

다. 분뇨처리

분뇨는 사람의 배설물로서 2015년에는 1일 76m³가 발생하였으며, 과거 농경사회에서 분뇨가 퇴비 용도로 농지에 환원되었으나, 산업사회의 발달과 도시화 현상에 따라 분뇨는 주택이나 대형건물에 설치된 단독정화조 또는 오수처리시설로 정화 처리되고 있으며, 화장실이 설치된 지역의 분뇨를 수거하여 사천 및 삼천포하수처리장의 분뇨처리시설(95k³/일)에서 1차 처리 후 하수종말처리시설에서 최종처리 되고 있다.

도서지역의 주거환경개선 및 대민봉사 행정구현을 위하여 유인 도서인 신수도, 마도 등에 대하여는 도선을 지원하여 매년 40m³을 수거 처리하고 있다.

앞으로 하수관거 사업으로 정화조 등 개인하수처리시설이 매년 감소하고 있어 분뇨로 인한 수질 오염은 크게 개선되었으나 수거업체의 물량 부족으로 인한 업체의 채산성 악화가 우려되는 실정이다.

【연도별 분뇨 및 단독 정화조 오니 처리현황】

(단위: m³/일)

연도별	2011	2012	2013	2014	2015
발생량	96	87	95	82	76

【분뇨처리장의 규모 및 처리방법 현황】

(2015. 12. 31.기준)

구 분	위 치	처리용량 (m ³ /일)	처리방법	가동일자
사천하수종말처리시설 (분뇨처리시설)	사남면 방지리 200	45	MLE 공법 (하수연계)	2003. 6
삼천포하수종말처리시설 (분뇨처리시설)	사동동 114-1	50	협잡물제거 (하수연계)	2000. 2

3. 토양환경보전

가. 토양오염도 실태조사

토양환경보전법에 의하여 지역별 토양에 대한 오염도 변화추이 등 종합적인 오염도 실태를 파악하여 적합한 토양보전대책을 수립하고 장래 예측 가능한 토양환경정책을 추진하기 위한 기초 자료를 확보하기 위하여 토양오염이 우려되는 지역에 대하여 매년 토양오염도 조사를 실시하고 있다.

2015년도 토양오염 우려지역 10개소에 대하여 카드뮴 외 21개 항목의 토양오염도 실태조사 결과, 조사지점 전 지역이 우려기준 이하의 수치로 나타났다.

나. 특정 토양오염 관리대상시설 관리

석유류, 유독물 등 토양오염물질을 배출하여 토양을 오염시킬 우려가 있는 시설 . 장치 등 특정토양오염 관리대상시설을 설치, 운영하는 사업자를 등록 관리하여 토양오염을 예방하고 오염토양을 복원하는데 최선을 다하고 있다.

【특정토양오염관리대상시설 현황】

(2015. 12. 31.기준, 단위 : 개소)

구분	주 유 소	산업시설	기타시설	유독물
합계	78	7	8	3

집필자 : 수질보전담당 장 수 영

【공중위생서비스 수준평가 결과 'THE BEST' 업소 지정현황】

제4절 위생 관리

1. 개 설

공중위생 관련 영업자를 대상으로 꾸준한 위생교육과 지도·점검을 실시하여 영업자의 위생 관리 의식 고취 및 건전 영업 분위기 풍토 조성으로 위생수준을 향상시켜 시민 건강증진과 위생 서비스 만족도 향상에 기여하였다.

2. 공중위생업소 현황

계	숙박업	목욕장업	이용업	미용업	세탁업	위생관리 용역업	위생 처리업	세척제 제조업	공 이용시설	중 설
659	154	40	64	314	52	17	3	1	14	

3. 공중위생 주요업무 추진실적

가. 추진실적

- 공중위생업소 위생관리 지도·점검 : 1,194건
 - ※ 행정처분 실적 : 29건 (경고6, 개선명령21, 과징금1, 과태료1)
 - ※ 가검물 수거/검사
 - 목욕장 욕조수 수질검사 : 36개소 15건(적합)/21건(부적합)
 - 위생처리업소 물수건 수거·검사 : 3개소 3건(적합)
- 영업자 위생교육 : 647명(숙박업 외 6종)
- 이·미용사 면허 관리
 - 신규 면허증 교부 21건, 재교부 17건
- 공중위생서비스 수준평가 : 377개소(이용업64, 미용업 313)
- 공중위생업소 자율점검표 배부 : 659개소
- 공중위생업소 이·미용기구 소독관련 스티커 제작 배부 : 378개소
- 명예공중위생감시원 운영관리
 - 공중위생서비스수준 평가를 위한 2개반 2인1조(공무원/명예공중위생감시원) 공중위생영업소 377개소 직접방문 현지조사 20회 참여

업종	업소명	소재지	
이용업	경원이용원	사천시 주공로 16 (별리동)	
	캐리비안온천 이용원	사천시 곤명면 경서대로 3642	
	대동이용원	사천시 서부시장길 77-18 (서동)	
	신선이용원	사천시 중앙로 147-5 (별리동)	
	명랑이용원	사천시 동급5길 31 (동급동)	
미용업(일반)	까끌래뽀플래	사천시 사천읍 진삼로 1468-5	
	두발건축가	사천시 벌리로 25 (별리동)	
	레드메이크업&헤어	사천시 사천읍 읍내로 5	
	비엔나 헤어라인	사천시 주공로 16 (별리동)	
	기빈헤어	사천시 벌리한들길 88-2(별리동)	
	유림미용실	사천시 벌리로 23 (별리동)	
	쿠헤어	사천시 정동면 진삼로 1392-11	
	애회헤어칼럼	사천시 사천읍 읍내1길 64	
	THE HAIR	사천시 사천읍 동문로 83-1	
	문정순 헤어샵	사천시 정동면 정동중앙로 14	
	미즈 헤어숍	사천시 나무전길 12-14 (선구동)	
	미헤어샵	사천시 삼상로 17 (동급동)	
	바비헤어	사천시 사천읍 사천향교로 1	
	선 미용실	사천시 팔포1길 3 (선구동)	
	압구정 헤어	사천시 서포면 자구로 479	
	이애라헤어샵	사천시 벌리1길 16 (별리동)	
	조순연 머리방	사천시 중앙로 36-1 (선구동)	
	쥬 헤어	사천시 주공로 69 (용강동)	
	첫샵푸	사천시 사남면 조동길49-43,상가동102호	
	최임선헤어클리닉	사천시 중앙로 53 (선구동)	
	컬(Curl)	사천시 벌리3길 70-13 (별리동)	
	해피데이	사천시 신항로 101 (별리동)	
	더 스타일	사천시 남일로 49 (동급동)	
	올리브헤어	사천시 정동면 진삼로1378-7	
	지아헤어샵	사천시 사천읍 동문로 31	
	머리하는날	사천시 진삼로 131 (송포동)	
	가위튼여차	사천시 갈대샘길 73 (동급동)	
	꼭지헤어스케치	사천시 새시장길 16-1 (동급동)	
	모나리자 헤어숍	사천시 팔포1길 15 (선구동)	
	미용업(피부)	미누림에스테틱	사천시 사남면 사천대로 1589-24
		사천 팜스스파 수	사천시 사천읍 선인길 9
		지엔미스킨케어	사천시 벌리로 23 (별리동)
미용업(손톱,발톱)	쥬네일#	사천시 숲피길 130 (향촌동)	
	네일클로에	사천시 사천읍 읍내로 6	
	언니네네일	사천시 사천읍 평화2길 54	

나. 평가 및 분석

- 영업장 위생관리를 위한 이·미용기구 및 소독기를 취급하는 이·미용업소 및 목욕장에 대하여 소독한 기구와 소독하지 않은 기구를 구분하여 보관할 수 있는 용기를 비치·관리하도록 소독관련 스티커 3종을 제작·배부하고, 소독기준 교육 및 소독기 고장 등 유사시 대체 소독법 현장교육을 실시하여 영업주의 관심도 제고와 시민건강증진에 기여함.
- 업종별 영업자 준수사항을 기본내용으로 하는 체크리스트를 제작·배포하여 공중 위생 업주가 주1회 위생관리상태 등을 자체 점검하고 미흡한 부분은 개선 후 조치하여 영업소 내에 게시하도록 시책사업으로 공중위생 영업자 자율점검제를 추진하여 위생수준 향상에 기여함.
- 목욕장에 대한 욕수 수질검사 결과 50%이상 업소에서 수질기준을 초과하여 개선명령 조치하였으며, 수질기준에 적합한 욕수의 유지관리를 위해 지속적인 위생관리를 위한 홍보가 필요함.
- 공중위생서비스 수준 평가결과 40개 업소에 대하여 'THE BEST' 업소로 지정하였으며, 3회 연속 최우수자는 포상(시장)하는 등 위생서비스 수준이 많이 향상되었으나 백색 등급업소는 지속적인 지도·점검이 필요함.

집필자 : 위생관리담당 권 순 옥

제5절 식품안전

1. 개 설

소비자의 안심확보를 위해 정확한 정보를 투명하게 제공하고 선제적인 의사소통으로 인식격차 해소 등 먹을거리 환경변화에 신속하게 대응하여 안심하고 호응하는 식품안전관리 체계를 구축하였으며,

시중에 유통되는 식품에 대한 철저한 위생 감시로 안전한 식품을 공급함으로써 위해 식품으로부터 시민들의 불안 심리를 해소하는 한편, 식품위생업소의 식품위생 안전관리를 위해 기획 점검을 권역별, 업종·업태별 등으로 구분하여 민·관 합동으로 실시하였고, 전통시장 등 식품안전 사각지대에 대해서는 지도·계도·교육 등으로 위생관리를 강화하여 자발적으로 위생 수준을 향상시켜 식품의 안전성을 확보하도록 노력하였으며,

특히 청결한 환경에서 친절한 서비스를 제공하도록 하는 등 고객만족 위주의 위생행정을 펼쳐 식품위생업소의 질적 향상을 도모하였을 뿐만 아니라, 단체집단급식소 등 식품접객업소에 대하여 식품 원재료의 구매에서부터 보관 및 조리·배식까지의 식품 기본안전수칙 중심의 집중 점검으로 안전한 식품관리 및 식중독 예방에 만전을 기하였다.

가. 전 망

- 사전 예방관리 확충 및 내실화로 안전한 먹거리 환경조성
- 선택과 집중을 통한 효율적 안전관리 및 취약과제 중점 관리
- 신속대응을 통한 안전사고 확산 차단
- 소비자 참여 확대 및 정보제공 강화

나. 식품위생관리시책 방안

- 신속 대응을 통한 식품안전관리 및 식품산업 경쟁 기술력 제고
- 식품접객업체의 위생수준 향상으로 건전한 음식문화 개선사업 관리
- 식품안전 사각지대 생활 밀착형 위생관리 강화
- 시민 공감·안심 식품안전 관리 강화
- 식중독사고 제로화로 시민건강보호 만전

2. 식품위생업소 현황

가. 식품위생업소 현황

2015년 말 현재 우리시 관내 식품접객업소는 총 6개 업종 2,219개소가 있으며, 식품접객업소 중 일반음식점, 휴게음식점, 위탁급식소는 증가추세에 있으며, 유흥주점, 단란주점, 제과점은 예년과 별 차이가 없다.

식품제조가공업소로 영업등록 된 업소 120개소, 건강기능식품일반판매업소(유통전문판매업소 포함) 114개소, 집단급식소 152개소는 지난해에 비교해 약간의 증감 사항이 있었으며, 식품소분·판매업소는 총 218개소로 영업신고 되어 있다.

【식품접객업소 현황】

(단위 : 개소)

계	일반 음식점	휴게 음식점	제과점	유흥주점	단란주점	위탁급식 영업
2,219	1,723	224	32	164	37	39

【식품제조가공업소 등 현황】

(단위 : 개소)

계	식품제조 가공업	식품첨가물 제조업	즉석판매 제조가공업	식품 소분업	집단 급식소	식품 운반업	용기류 제조업	용기· 포장지 제조업
527	120	2	200	49	152	2	1	1

【식품판매업소 현황】

(단위 : 개소)

계	식품등수 입판매업	식용얼음 판매업	식품자동 판매기업	유통전문 판매업	기타식품 판매업	집단급식소 식품판매업	건강기능 식품판매업	건강기능 식품유통전문
283	32	3	79	18	23	14	113	1

3. 식품위생 주요업무 추진실적

가. 건전한 음식문화 개선사업 관리

위생적·경제적·친환경적 음식문화 자율 실천으로 간소하고 안전한 음식을 제공하는 문화·인식 확산을 위해 식사료를 조리·제공하는 식품접객업소의 음식문화개선사업에 따라 영업주를 대상으로 남은 음식 재사용 안하기, 나트륨 줄이기, 원산지 허위표시 안하기의 자율실천 사항을 집중적으로 교육·홍보·계도하였으며,

또한 식품진흥기금을 활용하여 위생앞치마, 위생조리복 및 위생모 등 행정적 지원을 강화함으로써 주방공개, 위생복·위생모자 착용, 남은 음식 재사용 안하기 등을 실천하는 주방문화 개선 캠페인을 추진하여 시민들이 안심하고 외식을 즐길 수 있는 자율적이고도 건강한 식생활 문화를 조성할 수 있도록 적극적인 참여를 유도하고 우리시 전 지역으로의 음식문화 개선사업 분위기 확산에 중심이 될 수 있도록 하는 등 친절하고 청결한 식품위생업소 이미지를 제고하는 계기를 마련하였다.

나. 식품제조 등 유통식품 안전관리

소득수준 향상과 함께 높아지고 있는 시민의 “삶의 질” 및 “식품안전”에 대한 관심과 기대 수준에 부응하고, 식품분야의 신기술개발, 산업발달에 따른 유해물질이나 제조과정상 유해물질의 혼입 등 예기치 못한 사고 발생을 사전에 예방 및 신속대응하기 위해 설명절, 하절기, 추석명절, 김장철 등 계절 성수식품에 대한 민·관 합동으로 단속을 실시하였으며, 위생취약 지역 식품제조업소에 대해서는 정보수집 등에 의한 수시 기획단속을 실시하고, 종사자 5인 이하의 영세 제조업소에 대해서는 담당자가 직접 멘토링을 실시하여 식품안전관리 전반에 걸쳐 위생수준 향상에 크게 기여하였다.

식품산업의 다양화와 수입식품의 증가, 환경오염 및 농약 사용 등 식품이 각종대내·외적인 위험 환경에 노출되어 그 어느 때 보다 식품의 안전성이 절실히 요구되는 현실로 시민의 건강 유지 증진과 위해식품 근절을 위하여 식품제조·가공업소 및 유통식품 운반 판매업소 등 1125개 업소를 점검, 이 중 위반업소 57개 업소를 적발하여 행정처분 및 형사고발(영업정지12, 품목정지6, 시정17, 형사고발5, 과태료16, 시정개수1) 하였으며, 특히 국민 다소비식품과 계절별 성수식품, 명절 제수용품을 대상으로 321건의 식품을 수거·검사 의뢰하여 부적합 업소 1개소에 대해 행정처분(영업정지)하고, 자체 및 소비자식품위생감시원과 합동으로 부정·불량식품의 단속을 실시(1125건/적발57건)하여 위해식품으로 인한 시민들의 건강보호에 만전을 기하였다.

다. 식품접객업소 위생 취약분야 안전관리

식품접객업소의 식품위생 안전관리를 위한 기획점검을 권역별, 업종·업태별 특성 등으로 분류하여 민·관과 식품관련협회의 임직원들 및 소비자식품위생감시원 등으로 구성된 합동지도 점검반을 편성하여 연 5,791개 업소를 점검, 위반업소 82개 업소를 적발하여 행정처분 및 형사고발(허가취소 및 폐쇄17, 영업정지25, 과징금3, 시정지시18, 과태료19)하였으며,

전통시장, 길거리음식 등 식품안전 사각지대에 대해서는 소비자식품위생감시원으로 하여금 매월 지도·계도·현장교육 등 위생관리를 강화하여 자발적으로 위생수준을 향상시켜 식품의 안전성을 확보하도록 노력하였다, 또한 학교주변, 청소년 유해업소 등 각종 불법영업 근절을 위해 주기적으로 사법기관과 합동으로 학교 주변 식품접객업소 밀집지역에 대한 점검을 강화하여 건전한 접객문화 정착 등 실효성 확보를 통한 위법사항 재발방지에 크게 기여하였다.

제1절 민원봉사

1. 민원봉사

가. 배 경

시민의 권익을 보장하고 행정의 투명성과 공정성 확보로 시민우선 행정을 펼치기 위하여 민원을 법령이 정하는 바에 따라 신속·친절·공정·정확하게 처리하고 불편사항을 적극적으로 수렴, 시정에 반영 해결하고 있다.

특히, 2015년 민원처리기간 단축 마일리지제 운영 및 친절마인드 자세 확립으로 시민 위주의 능동적 민원행정 실천과 매주 목요일 야간 여권 발급, 가족관계등록업무의 완벽추진, 지적전자도면 무인열람 단말기 운영, 도로명주소의 안정적 시행, 민원24 확대 운영 실시로 어떤 민원이라도 언제 어디서나 누구나 쉽게 이용할 수 있도록 시민을 위한 능동적 민원행정을 실천하고 있다.

나. 민원인

행정기관에 대하여 처분 등 특정한 행위를 요구(민원사항을 신청)하는 개인·법인·단체를 말한다.

다. 민원사무

민원인이 행정기관에 대하여 처분 등 특정한 행위를 요구하는 사항에 관한 사무를 말하며, 그 현황은 다음과 같다.

- 허가·인가·특허·면허·승인·지정·인정·추천·시험·검사·검정 등의 신청
- 장부·대장 등예의 등록·등재의 신청 또는 신고
- 특정한 사실 또는 법률관계에 관한 확인 또는 증명의 신청
- 법령·제도·절차 등 행정업무에 관한 질의 또는 상담형식을 통한 설명이나 해석의 요구
- 정부시책이나 행정제도 및 운영의 개선에 관한 건의
- 기타 행정기관에 대하여 법률적, 사실적으로 가능한 특정한 행위를 요구하는 사항

라. 고충민원

행정기관의 위법·부당하거나 소극적인 처분(사실행위 및 부작위를 포함한다) 및 국민의 권리를 침해하거나 국민에게 불편 또는 부담을 주는 민원을 말한다.

마. 복합민원

하나의 민원목적을 실현하기 위하여 관계법령 등에 의하여 다수의 관계기관 또는 관계부서의 허가·인가·승인·추천·협의·확인 등을 거쳐 처리되는 민원사무에 대하여는 처리 주무 부서를 지정하고 그 부서로 하여금 관련기관 또는 부서 간 협조를 통하여 민원사무를 일괄처리 하는 것을 말한다.

라. 식중독 예방 활동

식중독 발생 저감화를 위해 상시 식중독 비상대응 체계를 구축하여 실시간 모니터링을 운영하였으며, 집단급식소 위생관리 책임자를 대상으로 식중독 예방 홍보 문자서비스(SMS)를 제공하여 식중독에 대한 경각심을 높였고, 식중독예방 3대요령 “손씻기”, “익혀먹기”, “끓여먹기” 동영상 을 지역방송, 전광판에 상영하는 등 유인물을(스티커)제작하여 다중이용시설, 집단급식소 및 식품접객업소 전반에 걸쳐 배부·부착하여 식중독 예방 홍보를 강화하였다.

식중독예방 홍보활동과 더불어 식중독 발생 우려가 있는 집단급식소 등 소비자식품위생감시원과 합동으로 식중독 집중관리업체 728개소를 점검하여 9개소를 적발하고, 찾아가는 식품안전 컨설팅(ATP측정)을 159개소를 대상으로 실시하는 등 식품의 원재료 구매에서부터 조리까지의 계통에 대한 철저한 위생감시와 식기류의 청결·위생적 관리, 조리시설 내·외부 방충·방서로 안전시설 유지 강화 및 종사자들의 개인위생에 대한 철저한 관리를 통하여 안전한 음식물을 공급함으로써 식중독 사전 예방에 철저를 기하였다.

마. 어린이 식생활 안전관리

그린푸드존 또는 어린이 식품안전보호구역은 안전하고 위생적인 식품판매 환경의 조성으로 어린이를 보호하기 위하여 학교와 학교 경계선으로부터 200m 범위 이내를 지정·관리하는 구역으로 어린이 식품안전보호구역 28개소를 지정(학교33개)하여 어린이 식품안전보호구역의 표지판 등을 설치하고, 어린이 기호식품을 조리 또는 진열·판매하는 즉석판매제조·가공업, 식품자동판매기영업, 휴게·일반음식점영업 등은 “어린이 기호식품 조리·판매업소”로 분류해 집중 관리하였다.

정기적으로 어린이 기호식품 조리·판매업소의 식품위생에 관한 지도 및 계몽, 어린이 식품안전보호구역에서 고열량·저영양 식품, 고카페인 함유 식품 및 정서저해식품 판매 여부 등을 확인·점검하기 위해 어린이 식품안전 전담관리원(6명)을 지정·운영하고 있다.

식품제조단계에서부터 관리를 위해 어린이 기호식품 제조·가공·판매업소 대상으로 불량원료 사용 여부를 점검하고 유통되는 식품 269건을 수거·검사 실시 및 고열량·저영양 제품에 대해 집중관리를 실시하여 2,844개소를 점검하여 위반 3개소를 적발하였고 위생적 환경조성 및 어린이 기호식품 등의 안전성 확보에 만전을 기하였다.

집필자 : 식품안전담당 황 옥 순

2. 민원사무 처리 상황

〈민원 접수 처리 현황〉

(단위 : 건)

연도 \ 구분	계	고충민원	단순민원	복합민원	즉결기타	즉결제증명
2015	130,384	180	20,263	5,440	4,267	100,234

〈창구 민원 처리 현황〉

(단위 : 건)

연도 \ 구분	계	가족관계 등록민원	주민 등록	본인 서명	인감	건축물 대장	지적 원	도시 계획	자동차 등록 등
2015	634,309	117,889	271,974	3,042	91,167	7,493	21,912	7,746	113,086
분포도 (%)	100	18	42	1	14	1	6	1	17

〈여권 발급 현황〉

(단위 : 건)

연도 \ 구분	계	10년 복수	5년 복수	5년 미만 복수	1년 복수	1년 단수
2015	6,538	4,533	1,453	97	0	455
분포도 (%)	100	69.3	22.2	1.5	0	7.0

〈불가, 반려, 취하민원 현황〉

(단위 : 건)

실과소별	2014년				2015년				비고
	계	취하	불허가	반려	계	취하	불허가	반려	
계	485	442	25	18	186	104	20	62	
기획예산담당관	2	2	-	-	-	-	-	-	
공보감사담당관	-	-	-	-	-	-	-	-	
행정과	-	-	-	-	-	-	-	-	
주민생활지원과	9	5	-	4	18	2	-	16	
사회복지과	6	3	-	3	50	5	4	41	
문화관광과	1	-	1	-	-	-	-	-	
정보통신과	-	-	-	-	-	-	-	-	
체육지원과	-	-	-	-	-	-	-	-	
환경위생과	15	12	3	-	14	13	-	1	
민원봉사과	2	-	-	2	35	33	-	2	
세무과	-	-	-	-	2	2	-	-	
회계과	-	-	-	-	-	-	-	-	
재난안전과	1	-	1	-	-	-	-	-	
해양수산과	24	24	-	-	-	-	-	-	
교통행정과	20	17	2	1	-	-	-	-	
도시과	13	13	-	-	-	-	-	-	
건축과	323	318	4	1	10	10	-	-	
건설과	10	3	7	-	-	-	-	-	
도로과	-	-	-	-	-	-	-	-	
녹지공원과	11	9	-	2	-	-	-	-	
토지관리과	-	-	-	-	-	-	-	-	
우주항공과	-	-	-	-	-	-	-	-	
산업단지과	22	22	-	-	32	25	5	2	
투자유치과	21	11	6	4	20	10	10	-	
보건소	-	-	-	-	-	-	-	-	
농업기술센터	5	3	1	1	-	-	-	-	
평생학습센터	-	-	-	-	-	-	-	-	
환경사업소	-	-	-	-	-	-	-	-	
상하수도사업소	-	-	-	-	5	4	1	-	

3. 민원 후견인제 시행

민원행정의 지속적인 개혁과 성과 거양을 위하여 각종 규제완화 조치와 첨부서류 감축, 시장실 개방, 현장방문 확대 등 공무원의 자세가 크게 변화하여 긍정적인 성과가 나타나고 있으나, 법규와 절차가 까다롭고 복잡하여 민원인이 행정기관을 방문하여 수시로 보완 사항 처리과정 등을 문의하여야 하는바 민원인을 대변하여 중견 간부공무원을 민원인의 후견인으로 지정하여 다수기관 관련, 복합민원 및 10일 이상 소요되는 유기한 민원에 대하여 그 처리과정 및 추진상황을 대행하여 민원인의 궁금증을 해소하고 처리부서에 독려 복잡한 민원을 신속하고 명쾌한 처리 등으로 신뢰받는 행정풍토를 정착시키기 위하여 민원후견인제를 실시하고 있다.

4. 어디서나 민원처리제(FAX민원) 확대 시행

민원인의 편의를 도모하기 위하여 정보통신망을 이용한 민원의 접수, 처리, 교부 등을 민원인이 증명처리기관에 직접 찾아가지 않고도 가까이 있는 다른 행정기관(행정기관, 대학, 농협등)에 민원을 신청하고 원하는 행정기관에서 처리 결과를 받을 수 있는 민원처리 제도로써, '96. 9. 2일부터 전국 일제히 시행하고 있으며, 대상민원은 토지이용계획확인원 외 294종으로 지방행정기관, 중앙행정기관, 농업협동조합, 대학 등에서 발급함으로 민원인의 경제적, 사회적 비용 절감과 신속한 민원처리로 행정의 신뢰도가 증진되고 있다.

<처 리 현 황>

(단위 : 건)

구 분	계	시 청	읍·면·동
계	11,829	2,544	9,285
증명발급	4,102	2,189	1,913
증명교부	7,727	355	7,372

- ※ ㄱ 증명발급 : 민원서류 증명기관에서 증명하여 교부기관으로 보내는 것
- ㄴ 증명교부 : 민원인이 FAX로 신청한 것을 증명기관에 요구하여 교부해 주는 것

5. 행정정보 공개

시민의 알 권리를 보장하고 시민의 시정참여와 시정운영의 투명성을 알리고자 우리시에서는 행정정보 공표목록 및 행정정보공개 목록을 책자로 발간, 각 담당관·과·소, 읍·면·동 민원실에 비치하여 시민에게 널리 제공될 수 있도록 행정정보 공개제도를 운영하고 있다.

- 행정정보공개 처리현황

(단위 : 건)

연도	구분	청구건수	처 리 현 황				미결정	기타 취하 등
			소계	전부공개	부분공개	비공개		
2015		1,076	832	755	53	24	0	244

6. 주민등록관리

주민등록은 행정기관이 그 관할 구역 내에 주소 또는 거소를 둔 주민을 등록토록 하여 주민의 거주사항과 이동 실태를 관리하고 행정사무의 원활한 수행과 국가 인적자원 관리에 능률을 기함과 동시에 사회의 안정 질서를 유지하기 위한 제도이다.

또한, 주민등록업무는 인적자원 관리를 위한 주민등록관리, 주민등록번호 부여, 주민등록 등·초본 발급 등 법적인 사무 외에 각종 통계의 기본 요소로서, 다양한 민원편의 행정을 제공하는 업무이다.

- 2015년도 한해 주요 추진사항을 요약하면 아래와 같다.

- 보다 나은 민원서비스를 제공하기 위하여 「민원행정 서비스 설문조사」를 실시하여 민원인의 만족·불만족 사유에 대한 의견수렴으로 문제점을 발굴 개선 및 고객이 원하는 방향으로 최상의 행정서비스를 실천하기 위해 노력하였으며,
- 거주지와 주민등록의 일치율을 위한 주민등록일제정리를 시행하여 5,851건 8,960명의 주민등록 제반 사항을 정리하였다.

7. "민원24" 온라인 민원서비스(www.minwon.go.kr)

국민 누구나 행정기관 방문 없이 인터넷, 모바일을 이용해 집·사무실 등 어디서나, 1년 365일 24시간 필요한 민원을 안내, 신청, 열람, 발급할 수 있는 서비스 제도를 운영하고 있다.

- 민원안내 : 개별법령에서 규정하는 약 5,000여 종의 민원정보 제공
- 민원신청 : 전입신고 등 3,000여종의 민원을 온라인으로 신청 가능
- 민원발급 : 토지(임야)대장등본 등 1,200여종 출력 또는 제3자 제출 가능
 - ※ 주민등록표 등·초본 교부, 건축물대장 등·초본 등 43종은 신청 즉시 발급
- 민원패키지서비스 : 일상생활 중 발생하는 다양한 생활이벤트(이사, 사망, 자동차, 부동산 등)에 대해 온라인에서 한번에 처리할 수 있도록 관련 민원을 묶어 제공하는 서비스
- 모바일 서비스 : 전입신고, 주민등록 분실신고 등의 민원을 모바일로 신청 및 처리하는 서비스이다.

집필자 : 민원봉사담당 정옥연

제2절 가족등록관리

1. 가족관계등록 사무와 관련한 민원 처리현황

가. 신고서 처리현황

(단위 : 건)

구분	계	출생	사망	혼인	이혼	개명	등록기준지 변경	기타
합계	5,660	987	912	592	213	415	51	2,490
시청	2,210	276	423	268	126	182	11	924
사천읍	880	205	131	117	44	70	2	311
정동면	423	156	46	51	3	33	2	132
사남면	712	205	78	85	19	56	4	265
용현면	420	104	48	38	6	24	6	194
축동면	209	11	25	16	5	11	0	141
곤양면	255	12	45	8	4	7	17	162
곤명면	271	12	47	4	3	14	4	187
서포면	280	6	69	5	3	18	5	174

나. 제증명 발급현황

(단위 : 건)

구분	계	가족관계등록 사항별 증명서	신원조회 회보
합계	114,155	106,696	7,459
시청	51,485	49,081	2,404
사천읍	24,601	23617	984
정동면	5,092	4,550	542
사남면	14,028	13336	692
용현면	7,185	6449	736
축동면	2,616	2249	367
곤양면	3,679	3,178	501
곤명면	2,527	1814	713
서포면	2,942	2422	520

집필자 : 가족등록담당 윤명렬

제3절 원스톱민원관리

1. 복합 인.허가민원 현황

최근 급변하는 사회환경의 변화와 시민의 행정서비스에 부합될 수 있도록 복합민원을 원스톱(건축, 개발행위, 농지)으로 민원처리하여, 시민편의 증진 및 적극 행정을 추진하고 있음

2015년도 복합민원 현황

분야별	주요업무	처리건수
건축	건축(용도변경)신고·허가(변경)	1,380건
	가설건축물·공작물 취하, 취소 등	40건 188건
개발행위	개발행위허가(변경)	230건
	개발행위허가 협의(변경)	450건
농지	농지전용허가·협의(변경)	657건
	농지보전부담금 결정	250건

2. 2015년도 주요업무실적

가. 종합평가

복합 인.허가민원(건축, 개발행위, 농지)을 원스톱처리 목표를 설정하고, 이를 위하여 세부 계획 수립과 시행으로 시민 만족도 향상에 기여함

나. 복합 인.허가민원 원스톱처리

- 1) 시민 행정편의를 위한 복합민원(건축, 개발행위, 농지)으로 원스톱처리 실현 강화
- 2) 신속한 민원처리 및 청렴향상을 위한 시민만족도 향상

다. 복합 인.허가민원 처리

- 1) 복합인허가 : 2,945건
- 2) 행정심판 및 행정소송 수행 : 3건
- 3) 건축허가 취소 및 불허가 : 취소 12건, 불허가 9건
- 4) 건축 사전설명회 수시 개최 : 민원발생 건축물 등

집필자 : 원스톱민원담당 차강수

제4절 120기동관리

1. 개 설

시민을 위한 최선의 봉사행정 구현을 목표로 생활불편사항을 신속하고 만족스럽게 해결함으로써 시민의 『삶의 질』향상에 기여하고 있다.

2. 기구 및 인원

가. 구성인원 및 장비현황

1996년 1월 25일 사천시조례 제176호에 의거 120기동대라는 명칭으로 운영되어 오다가 2015년 1월 2일 사천시 직제개편에 따라 재난관리과에서 민원봉사와 120기동담당으로 구성되어 있으며, 시민들의 생활불편 해소와 다양한 민원욕구 해결을 위하여 노력하고 있다.

구 성 인 원(명)				장 비 현 황(대)					비고
소계	전기직	운전직	관리 외	소계	사다리차	휴대전화	절단기	기타	
6	2	2	2	31	3	2	1	25	

나. 120자원봉사자 현황

생활민원 불편해소를 위하여 분야별(가전제품, 농기계, 가스, 전기, 이미용, 보일러 등) 전문 기술자격 보유자 24명으로 구성된 자원봉사자 협의회를 1997. 3. 12. 창설하여 현재까지 활동하여 시민들의 생활불편사항 해소는 물론 다양한 생활민원 욕구 충족에 적극 대처함으로써 시민들과 더불어 사는 건전한 사회분위기 조성에 힘쓰고 있다.

(단위 : 명)

계	가스	농기계	건축	보일러	설비	이미용	전기	전자	수지침	수도
31	1	5	3	1	3	5	1	7	1	4

3. 120생활민원 처리

가. 120생활민원 운영

120생활민원의 역할과 이용방법에 대하여 시보 및 지방지에 수시로 게재, 홍보하였으며 우리 시 인터넷 홈페이지에 『국민생활불편신고』란을 통하여 시민들의 생활민원 불편사항을 접수, 처리하여 불편을 해소하는 데 최선을 다하고 있다.

○ 120생활민원 처리실적

(단위 : 건)

구 분	계	전 기	기 타	비고
2015년	2,588	2,571	17	

나. 120자원봉사자 활동 사항

전문기술을 보유한 120자원봉사대원은 시민생활과 직결된 가전제품과 보일러, 농기계 등을 수리하고 있으며, 도서·벽지지역의 순회 봉사활동과 수시 봉사활동을 통하여 주민 불편사항을 해결함으로써 훈훈한 사회분위기 조성에 기여하고 있다.

○ 120자원봉사자 봉사활동실적

(단위 : 건)

년도별	계	가전제품	농기계	전기	수도	이미용수지침	활동횟수
2015년	542	56	102	47	18	319	11회

4. 가로등 및 보안등 현황

도로개설구간이나 거주지내 야간통행 불편 및 범죄 예방을 위하여 가로등 및 보안등 390등을 설치하여 주민 생활불편 사항을 해소하였다.

또한 가로등 및 보안등 전산화 시스템을 활용하여 불편사항으로 신고 접수된 고장위치를 신속하게 확인하여 불편함을 해소하는 한편, 전기요금 자동이체(인터넷 빌링)를 통하여 연간 22백만원의 전기료를 절감하고 있으며, 관내 가로(보안)등 현황은 다음과 같다.

(단위 : 등)

읍면동	구 분	계	가 로 등	보 안 등
	계	11,112	5,169	5,943
사 천 읍	1,051	600	451	
정 동 면	614	285	329	
사 남 면	1,400	943	457	
용 현 면	1,141	694	447	
축 동 면	545	165	380	
곤 양 면	651	150	501	
곤 명 면	612	157	455	
서 포 면	847	255	592	
동 서 동	1,036	414	622	
선 구 동	615	287	328	
동서금동	458	264	194	
별 용 동	690	368	322	
향 촌 동	800	302	498	
남 양 동	652	285	367	

집필자 : 120기동담당 이석순

제10장 / 세 무

제1절 세정관리

1. 개 설

조세는 국세와 지방세로 분류하고 지방세는 11개 세목으로 구성되어 있으며, 그 종류는 다음과 같다.

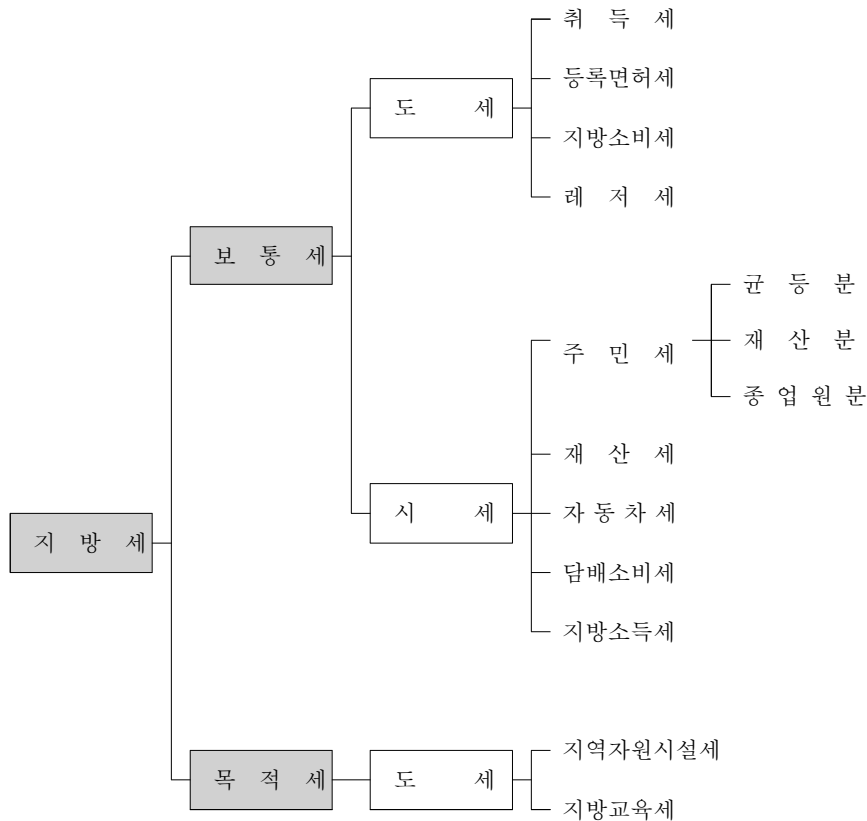

2. 변 천

지방세 세입규모는 지역경제의 경기침체에 따른 건설경기부진에 따라 2012년은 도세(취득세 등) 감소로 0.3% 소폭 감소, 2013년은 취득세 영구인하 등으로 4.4%의 지속적인 감소하였으나, 2014년도는 기업의 경영실적 향상으로 전년대비 4.2% 증가하였으며, 2015년에는 항공 산업 관련 국가산업단지 조성에 따른 기대심리로 부동산 거래 가격 상승으로 전년대비 27.0% 증가세를 보이고 있다.

가. 지방세 세입 신장률

(단위 : 백만원, %)

2011		2012		2013		2014		2015	
금 액	신장률	금 액	신장률	금 액	신장률	금 액	신장률	금 액	신장률
98,032	24	97,741	△0.3	93,452	△4.4	97,413	4.2	123,737	27.0

※ 신장률 : 전년도 대비 증감

나. 지방세 담세

시민의 담세면에서 보면 1인당 지방세 담세액은 2011년도에는 1인당 858,927원으로 증가하였으며, 2012년도에는 1인당 847,556원으로 다소 감소하였으며, 2013년도에는 1인당 799,753원으로 감소세가 지속되었으나, 2014년도에는 1인당 836,271원, 2015년도에는 1인당 1,071,764원으로 증가하였다.

1인당 지방세 담세액

(단위 : 원)

2011	2012	2013	2014	2015
858,927	847,556	799,753	836,271	1,071,764

3. 세수증대 시책추진

우리시에는 자주재원 확충방안으로 지방세수 증대 및 목표액의 차질없는 달성을 위하여 지방세의 공평 과세와 투명한 세정운영으로 신뢰세정 구현에 앞장서고 있으며, 자진신고 납부 홍보, 은닉, 탈루 세원조사, 과세자료 관계부서와의 긴밀한 협조로 철저한 세원관리, 기업친화적 세무조사 실시 및 체납액 일소를 위한 특별징수기간을 설정 운영하고, 차량번호판 영치, 금융채권 압류 및 부동산공매 등 적극적인 징수활동으로 123,737백만원을 징수하여 지방세 목표액 99,881백만원 대비 123.8%의 실적을 거양하였으며, 지방세 성실납세자 및 지방재정확충 기여자에 대하여 표창패 및 감사패를 수여하여 자발적인 납세분위기 조성 및 선진 납세의식 정착에 기여하였다.

4. 납부 시스템의 확대 운용

- 지방세종합정보서비스 시행 : www.wetax.go.kr(위택스)
 - 전자신고.납부, 신청, 조회 가능
 - 스마트 위택스 앱 서비스 시행
- 지방세 고지서 전자우편제도 시행
- 지방세 납부서비스 시행 ⇒ OCR고지서 없이 은행CD/ATM기기(현금자동입출금기) 이용 지방세 수납
- 실시간 수납처리가 가능한 가상계좌(1인1계좌) 시스템 시행
- 모든 신용카드 이용 지방세 결제 가능
- 신용카드 포인트 납부가능
 - 삼성 롯데 신한 외환 하나SK 씨티 NH농협 KB국민 비씨 제주 수협 광주 전북(13개)
- ARS 자동안내시스템 운용
 - 무료전화(080-708-4000) 한 통으로 지방세 부과내역 조회
 - 개인별 가상계좌 확인 후 실시간 지방세 수납
 - 과오납 내역 확인 후 실시간 환급 처리
- 지방세 T-save 일괄 독려 시스템
 - 지방세 부과내역을 납세자 휴대폰(문자)으로 일괄 독려
 - 납기 내 징수를 제고, 고지서 발송 비용 절감

집필자 : 세정담당 이 남 근

제2절 세무조사

1. 세무조사의 목적과 기능

세무조사는 공평과세의 실현 및 세수증대 차원에서 지방자치단체가 지방세법에 의한 과세 사실이나 적법한 납세의무 이행여부를 실시 조사하여 지방세 탈루, 은닉, 착오 누락된 분야를 조사 부과함으로써 환경변화에 대응한 지방세정의 기반조성과 신뢰받는 세정풍토를 조성하고 우리 시 자주재원 확충을 도모하는데 있다.

2. 세무조사 활동 강화

2014년도에는 비과세 감면 사후관리와 산업단지 내 기업체에 대한 세무조사 강화로 86명을 대상으로 1,765백만원을 추징하였고, 2015년도에는 법인세무조사시 과소신고 및 누락분 추징과 창업 중소기업 감면 사후관리로 매각 및 미사용으로 추징하여 90건 1,122백만원을 부과하였다.

(단위 : 백만원)

연도별	구 분	대 상		사치성 재산		과소, 탈루분		기 타
		건 수	세 액	건 수	세 액	건 수	세 액	
2013년		102	678	7	150	95	528	
2014년		86	1,765	5	68	81	1,697	
2015년		90	1,122	2	9	88	1,113	

- 향후 추진계획
 - 세원의 은닉, 탈루 방지를 위한 예방활동 강화 : 자납 풍토조성
 - 기업에 대한 세무간섭의 최소화를 위한 서면조사 확대 추진
 - 납세자 권리헌장교부 확행 : 세무조사 시 등
 - 과세 전 적부심사제도 운영 : 접수일로부터 30일 이내 처리
 - 사치, 투기성 재산, 비과세 감면대상 재산 일제조사
 - 관외법인 법인세분 지방소득세 사업장별 안분 내역 적정 여부 조사
 - 서면조사 대상법인 증빙서류 조기 징구로 세입 조기 확보

3. 지방세 불복제도 청구 및 처리결과

지방세 불복제도 청구는 과세예고 등 통지서를 수령한 후 30일내에 청구하는 과세전적부심사 청구와 조세처분 통지를 받은 날로부터 90일 이내에 처분청에 청구하는 이의신청과 조세심판원에 청구하는 심판청구가 있다. 2015년도에는 과세전적부심사청구가 총 4건 접수되어 4건 모두 불채택 되었고, 이의신청은 총 11건이 접수되어 기각 7건, 취하 3건, 1건은 진행 중에 있으며, 심판청구는 총 3건 접수되어 1건은 기각, 2건은 진행 중에 있다.

2015년 지방세 불복제도 청구 및 처리결과

구 분	신 청 건 수	처 리 결 과					취하	비 고
		기 각	인 용	각 하	일부 채택	미결		
과세전적부심사청구	4	4	-	-	-	-		
이의신청	11	7	-	-	-	1	3	
심판(심사)청구	3	1	-	-	-	2		

집필자 : 세무조사담당 정 용 주

제3절 재산세 관리

1. 건물과표

가. 건축물의 개념

재산세 과세대상이 되는 건축물이란 지방세법 제6조제4호에 의한 건축물을 말하며, 건축법에서 건축물이란 토지에 정착하는 공작물 중 지붕과 기둥 또는 벽이 있는 것과 이에 부수되는 시설물, 지하 또는 고가의 공작물이 설치하는 사무소, 공연장, 점포, 차고, 창고, 그 밖의 대통령령이 정하는 것으로 규정하고 있다.

나. 시가표준액의 결정 근거

건축물의 시가표준액은 지방세법 시행령 제4조 및 같은 법 시행규칙 제2조에 의거 매년 1월 1일 현재 도지사의 승인을 얻어 시장이 결정한 가액으로 하며, 이 경우 「소득세법」 제99조 제1항 제1호 나목의 규정에 의하여 산정·고시하는 건물의 신축가격을 기준으로 구조별 용도별 위치별 지수와 경과년수별 잔존가치를 그리고 규모와 특수부대설비등에 의한 가감산율에 의하여 결정한다.

◦ 시가표준액 = 건물신축가격기준액 × 구조지수 × 용도지수 × 위치지수
 × 경과년수별잔가율 × 면적(㎡) × 가감산특례
 ◦ 재산세(건축물) 과세표준액 = 시가표준액 × 공정시장가액비율

※ 재산세 과세표준액 적용비율 : 2004년에는 건물기준가액의 100% 적용, 2005년에는 지방세법 110조제1항의 규정에 의거 50% 적용하였으나 2006년부터 지방세법부칙 제5조 규정에 의거 2006년에는 55%, 2007년에는 60%, 2008년에는 65%를 적용해 오다가 지방세법시행령 제138조의 개정(2009. 5. 1)으로 2009년부터 공정시장가액비율을 시가표준액의 100분의 70으로 단일화 됨.

연도별 건축물 기준가액 변동추이

(단위 : 천원/㎡)

연도별	2011년	2012년	2013년	2014년	2015년
기준가액	580	610	620	640	650

다. 시가표준액 결정절차

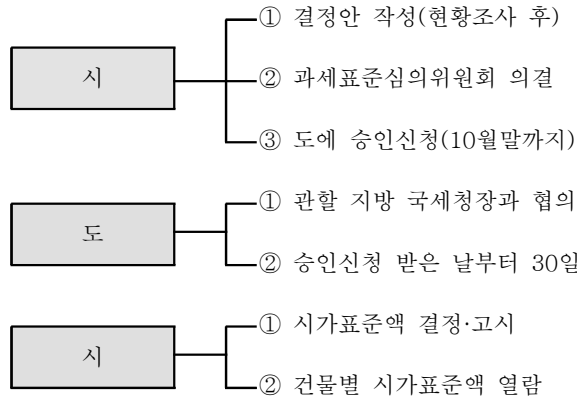

라. 시가표준액 활용

결정된 시가표준액은 지방세인 재산세, 지역자원시설세의 세액을 산출하는 과표가 되며, 취득세의 최저 과표로 활용된다.

2. 토지과표

가. 토지의 개념

「측량·수로조사 및 지적에 관한 법률」에 따라 지적공부에 등록대상이 되는 토지와 그밖에 지적공부에 등재되어 있지 아니하여도 매립, 간척 등으로 준공인가 전에 사실상으로 사용하는 모든 토지를 포함한다.

나. 과세시가표준액 결정

중전 토지등급제도에서는 m²당 토지등급별 가액에 토지면적을 곱하여 필지별 과표를 산출하였으며, 「부동산가격공시 및 감정평가에 관한 법률」에 의하여 결정·고시 개별공시지가에 시장·군수가 결정·고시한 지방세 과세표준액 적용비율을 곱하여 m²당 가액을 설정하고 여기에 면적을 곱하여 필지별 과표를 결정하였으나, 2005년부터는 적용비율을 구지방세법시행령 제138조에 대통령이 정하는 적용비율(100분의 50)로 단일화하였으나, 2006년에는 지방세법 부칙 제5조 규정에 의거 2006년부터 55%, 2007년 이후에는 60%를 적용해 오다가 지방세법시행령 제109조의 개정(2009.5.1.)으로 2009년부터는 공정시장가액비율을 시가표준액의 100분의 70으로 다시 단일화하여 적용하고 있다.

《과세시가표준액 결정방식》

$$(\text{m}^2 \text{ 당 개별공시지가} \times \text{공정시장가액비율}) \times \text{면적}$$

3. 주택과표

가. 주택의 개념

2005년도 재산세 규정이 개편되면서 주택은 그 부속 토지를 포함하여 하나의 독립적인 과세객체가 되었다. 여기서 주택이란 단독주택과 공동주택으로 구분하며 공동주택은 아파트, 연립주택, 다세대주택을 말하고 단독주택은 일반 단독주택과 다가구주택을 포함한다.

나. 과세표준액의 결정

주택에 대한 재산세 과세표준은 과세기준일 현재 당해 주택시가표준액에 지방세법시행령 제109조에 의한 공정시장가액비율인 100분의 60을 곱하여 산출한 금액으로 산출하며, 시가표준액은 당해 주택에 대하여 국토교통부장관 등이 공시하는 개별주택가격, 공동주택가격을 말한다.

《과세표준 결정방식》

$$\circ \text{ 개별주택가격 또는 공동주택가격} \times \text{공정시장가액비율}$$

집필자 : 재산세담당 조규성

제4절 과표 관리

1. 개별주택가격의 개념

개별주택가격은 국토교통부장관이 매년 공시하는 표준주택가격을 기준으로 시장이 조사한 개별주택의 특성과 비교표준주택의 특성을 비교하여 국토교통부장관이 작성, 공급한 『주택가격비준표』상의 주택특성차이에 따른 가격배율을 산출하고 이를 표준주택가격에 곱하여 산정한 후 감정평가업자의 검증을 받아 주택소유자 등의 의견수렴과 시 부동산평가위원회 심의 등의 절차를 거쳐 시장이 결정·공시하는 개별주택의 가격을 말한다.

2. 개별주택가격의 조사·산정

가. 근 거

- 『부동산가격공시 및 감정평가에 관한 법률』제16조제2항
- 『개별주택가격 조사·산정지침』(국토교통부 지침)

나. 조사대상 주택

- 국세 또는 지방세의 부과대상 주택
- 시장이 관계행정기관의 장과 협의하여 개별주택가격을 결정·공시하기로 한 주택

다. 개별주택가격의 활용

개별주택가격은 주택시장의 가격정보를 제공하고, 국가·지방자치단체 등의 공공기관에서 과세 등의 업무와 관련하여 주택의 가격을 산정하는 경우에 그 기준은 물론 재산세(주택) 등 각종 조세 부과 기준으로 활용됨

라. 조사일정

- 조사대상 주택 파악 : 2014. 10. 27. ~ 11. 28.
- 주택특성조사 : 2014. 12. 1. ~ 2015. 1. 16.
- 가격산정 : 2015. 1. 26. ~ 2. 13.
- 산정가격 검증 : 2015. 2. 16. ~ 3. 6.
- 가격열람 및 의견제출 : 2015. 3. 11. ~ 3. 31.
- 의견제출가격 검증 : 2015. 4. 1. ~ 4. 10.
- 부동산평가위원회 심의 및 의견제출에 대한 결과통지 : 2015. 4. 13. ~ 4. 16.
- 가격결정·공시 : 2015. 4. 30.
- 이의신청 및 검증처리 : 2015. 4. 30. ~ 6. 26.
- 조정공시 : 2015. 6. 30.

3. 개별주택가격 산정현황

(단위 : 호)

구분	계	개별주택	표준주택	비 고
2011년	22,091	21,040	1,051	
2012년	22,143	21,092	1,051	
2013년	22,095	21,044	1,051	
2014년	22,047	20,996	1,051	
2015년	21,979	20,928	1,051	

집필자 : 재산세담당 조 규 성

제5절 징수관리

1. 지방세 개요

가. 지방세 의의

지방세는 지방자치단체가 고의목적사업을 수행·달성하기 위하여 필요한 재원을 법률적 작용에 의해 관할 지역 내의 주민이나 재산, 수익행위에 대하여 반대급부 없이 일방적, 강제적으로 징수하는 재화이다.

지방세는 과세권의 주체가 지방자치단체인 점에서 국세와 구별되며, 그 재원은 도로, 하수도, 쓰레기처리, 주거환경개선, 사회복지시설 등 주민편익과 복지증진을 위하여 쓰여 진다.

나. 지방세 연도별 징수현황

(단위 : 백만원)

2011	2012	2013	2014	2015
98,032	97,648	93,452	97,413	123,737

2. 지방세 납부 홍보

가. 목적 및 필요성

지방자치시대를 맞이하여 재정확충과 자치재정의 안정적 확보를 위해서는 무엇보다 편리한 지방세 납부서비스 제공이 필요한 시점이다.

이에 따라 납세자가 고지서 없이도 언제 어디서나 다양한 방법으로 지방세를 납부 가능토록 하고, 납부한 지방세를 즉시 수납처리 하여 납세자가 납부결과를 바로 확인할 수 있는 납부 서비스의 선진화를 전개하고 있다.

나. 지방세 납부 홍보

- 납기 내 자진납부 홍보
 - 납부 안내 문자 메시지 발송 : 16회
 - 자동차세 선납 안내 홍보 및 안내문 발송
 - 휴대폰을 이용한 전자고지 서비스 추진 : ARS, T-Save시스템 등
 - 전자납부, 신용카드, 인터넷뱅킹, 가상계좌, 자동이체등 납부 : 320,950건
 - ※ 2015년 납부건수 323,171건 대비 99.31% 차지
- 정기분 세목별 자진납부 홍보 : 일간지, 시보, 유선방송자막 등 각종 매체 활용

3. 2015 지방세 징수현황

가. 징수현황

2015. 12. 31.현재 (단위 : 백만원)

구분	목표액(A)	부과액(B)	징수액(C)	불납결손액(D)	미납액	비율(%)			
						C/A	C/(B-D)		
합계	99,881	132,801	123,737	2,350	6,714	123.9	94.9		
도	도세계	39,891	62,922	60,198	1,299	1,425	150.9	97.7	
	현	소계	39,662	61,915	59,802	1,179	934	150.8	98.5
		취득세	25,312	44,115	42,871	1,026	218	169.4	99.5
		등록면허세	2,810	3,501	3,491	-	10	124.2	99.7
		지역자원시설세	2,200	2,189	2,109	29	51	95.9	97.6
		지방교육세	9,340	12,110	11,331	124	655	121.3	94.5
		과년도	229	1,007	396	120	491	172.9	44.6
시	시세계	59,990	69,879	63,539	1,051	5,289	105.9	92.3	
	현	소계	58,290	65,765	61,735	594	3,436	105.9	94.7
		주민세	4,000	4,531	4,459	3	69	111.5	98.5
		재산세	13,000	15,144	13,209	193	1,742	101.6	88.3
		자동차세	13,647	15,433	14,350	1	1,082	105.2	93.0
		담배소비세	7,643	8,263	8,263	-	-	108.1	100.0
		지방소득세	20,000	22,394	21,454	397	543	107.3	97.5
과년도	1,700	4,114	1,804	457	1,853	106.1	49.3		

4. 개요

가. 체납

납세의무자가 확정된 조세채무를 납부기한까지 납부하지 아니한 때 체납이라고 하며, 지방세는 부과한 후 납기 경과시 3%의 가산금을 부과하고 세목별로 본세가 30만원 이상인 체납액에 대하여는 월 1.2%의 증가산금을 60회까지 부과하여 가산금을 75%까지 징수할 수 있다.

나. 체납처분

체납처분이란 강제징수 방법으로서 납세자의 조세채무 불이행에 대하여 국가나 지방자치단체가 권력적 작용에 의하여 강제집행 함으로써 조세채권을 실현시키는 일련의 행정행위를 말하는데, 체납자의 재산을 압류하고 공매방법에 의하여 압류재산을 매각하며 청산에 의하여 체납액에 충당하는 일련의 절차를 말한다.

체납액 및 징수목표

(단위 : 백만원)

구분	체납이월액	징수목표	징수액	징수율(%)	
2013년도	소계	5,322	1,596	3,856	241.6
	도세	1,808	542	1,351	249.2
	시세	3,514	1,054	2,505	237.6
2014년도	소계	4,075	1,260	1,730	137.3
	도세	761	266	584	219.5
	시세	3,314	994	1,146	115.3
2015년도	소계	5,122	1,537	2,565	166.8
	도세	965	290	433	149.3
	시세	4,157	1,247	2,132	170.9

5. 시세여건 및 체납요인

- 자영업자들의 사업부진에 따른 생계형 체납자가 증가하는 등 체납구조가 악화
- 자동차 증가와 소비회복, 기업의 경영실적 향상으로 자동차세와 지방소득세는 증가
- 고액체납법인의 경영부진으로 인한 체납액 징수 곤란 : 46개법인 2,281백만원
- 압류재산에 대한 공매, 경매의 낙찰실적 저조로 인한 체납액 충당 지연

6. 체납지방세 징수 추진 실적

가. 체납지방세 징수 활동

- 체납지방세 일제정리기간 설정 추진 : 2회(상, 하반기 각 2개월)
- 체납차량 번호판 영치(주간, 새벽 및 야간)
 - 영치450대(징수 : 320백만원), 영치예고 870대(징수 : 280백만원)
- 체납차량 번호판 장기 영치차량 견인 및 공매 : 8대 23백만원
- 체납액 일제정리기간 설정, 읍·면·동 합동 징수 : 16,632건 925백만원
 - 우수부서 시상 및 유공공무원 표창 : 징수포상금 14백만원 지급(2회), 기관표창 3개소(2회), 공무원표창 2회(4명)
- 관외거주 고액체납자 방문 징수기동반 운영 : 4회, 4개반 12명, 180백만원 징수
- 예금, 증권, 카드매출채권 등 금융재산 압류로 체납액 징수 : 410건 520백만원
- 부동산 압류로 인한 체납액 징수 : 620건 790백만원
- 부동산 공매로 인한 체납액 징수 : 18건 95백만원

나. 징수불능 체납자에 대한 결손처분

- 결손 처분액 : 1,671건 2,350백만원

7. 향후과제

공평합리 세정구현으로 '한번 부과된 세금은 끝까지 추적하여 징수한다.'라는 인식을 갖도록 체납자에 대하여 신속하게 채권을 확보하여 체납처분하고, 정당한 사유 없이 지방세를 체납하는 경우 관허사업제한, 명단공개, 공공기록등록 등 행정제재를 강력히 추진해 나갈 것이다.

또한, 변화된 생활패턴을 반영한 맞춤형 납부환경을 구축하여 언제, 어디서나 세금납부가 가능토록 하는 납세편의 증진을 위한 다양한 납부서비스를 확충하는 한편 경기침체로 인한 사업 실패나, 일시적인 자금사정의 악화로 일시에 밀린 세금을 납부할 수 없는 체납자에 대해서는 분할납부, 징수유예 등을 적극 활용하여 빠른 시일 내에 자립할 수 있도록 간접 지원할 것이다.

특히, 종이 없는 지방세 실현을 위해 납세고지서 없이 신용카드나 통장만으로 전국 어디서든 납부를 할 수 있는 세정환경 변화에도 적극 대처해 나갈 것이다.

이외 체계적이고 과학적인 징수활동 전개와 납세편의시책 개발, 성실납세자 우대 지원 등을 통한 세정신뢰를 확보하여 시민 만족도 제고는 물론, 창의시정 실현을 위한 안정적 세수확보에 만전을 기하고자 한다.

집필자 : 징수담당 서정훈

제6절 세입관리

1. 세외수입의 개념

지방자치단체의 세입예산은 지방세수입, 세외수입, 지방교부세, 조정교부금, 지방채, 보전수입, 내부거래 등으로 구성되어 있는데, 그 중 지방세수입과 세외수입은 자주재원(자체수입)이고 그 외는 의존수입이다. 그 자주재원 중 지방세수입을 제외한 수입을 통틀어 세외수입이라고 하는데 지방세에 대응하는 개념으로 사용되고 있다.

2. 세외수입의 종류

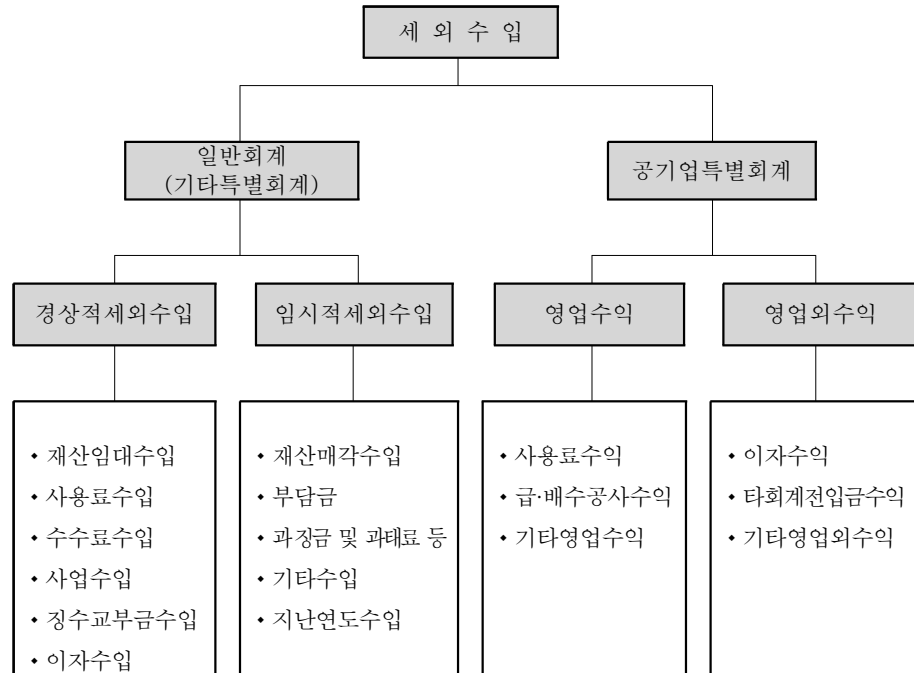

※ 기타특별회계 : 발전소주변지역지원사업, 새마을소득사업운영관리, 의료급여기금, 기초생활보장수급권자안정자금관리, 수질개선사업, 중소기업육성기금운용, 농공단지사업, 중포일반산업단지, 토지구획정리사업, 장기미집행도시계획시설대지보상, 도시개발, 지하수관리, 농업발전기금

※ 공기업특별회계 : 상수도사업, 하수도사업

3. 세외수입 현황

일 반 회 계

(2015. 12. 31. 현재, 단위:백만원)

구 분	목표액 (A)	부과액 (B)	징수액 (C)	불납 결손액 (D)	미납액	비율(%)	
						C/A	C/(B-D)
합 계	22,753	31,872	25,695	1,590	4,587	112.9	84.9
경상적 세외 수입	소 계	8,455	9,317	9,279	38	109.7	99.6
	재산임대수입	261	270	264	6	101.1	97.8
	사용료수입	1,613	1,594	1,562		32	96.8
	수수료수입	2,442	2,801	2,801		114.7	100.0
	사업수입	727	701	701		96.4	100.0
	징수교부금수입	1,444	1,666	1,666		115.4	100.0
	이자수입	1,968	2,285	2,285		116.1	100.0
임시적 세외 수입	소 계	14,298	22,555	16,416	1,590	4,549	114.8
	재산매각수입	6,896	6,622	6,622			96.0
	부담금	181	343	174		169	96.1
	과징금 및 과태료	570	1,462	786		676	137.9
	기타수입	6,311	8,171	8,038		133	127.4
지난연도수입	340	5,957	796	1,590	3,571	234.1	

4. 경상적 세외수입 신장추세

(단위:백만원)

연 도	계	재산임대 수입	사용료	수수료	사업수입	징 수 교부금	이자수입	신장율(%) (전년대비)
2011	7,890	275	998	2,567	500	1,323	2,227	18.0
2012	8,669	282	1,252	2,613	436	1,047	3,039	9.8
2013	8,357	226	1,431	2,606	737	1,084	2,273	△3.6
2014	8,184	224	1,629	2,531	707	1,043	2,050	△2.1
2015	9,279	264	1,562	2,801	701	1,666	2,285	13.4

5. 세외수입 업무 추진

가. 추진성과

- 기부금품 접수여부 심사
무분별한 기부금품의 모집을 제한하고 건전하고 정당한 기부금품 모금을 위하여 사천시 기부금품 심사위원회를 11회 운영하여 기부금품 접수여부를 심사하고 사천시 인재 육성장학금 11건, 207백여 만 원을 접수 의결하였다.
- 사천시 금고 및 수납 대행점 정기검사 시행
시 금고 및 수납 대행점의 약정이행사항 정기검사를 11. 16 ~ 11. 20(5일간) 실시하여 지방세입금 수납관리와 자금이체 등 업무전반에 대하여 점검하였다.
- 세외수입 「간단납부」 서비스 확대 시행
2014년 1월부터 지방세외수입 및 환경개선부담금에 대한 「간단납부」서비스에 이어 2015년 1월부터 상하수도요금, 주정차위반과태료 등 6종에 대해서도 고지서 없이 전국 어디서나 현금 입출금기, 인터넷 등에서 신용카드 등 다양한 방법으로 조회 납부할 수 있도록 확대 시행되었다.
- 세외수입담당자 교육 실시
세외수입 사업단에서 추진하는 권역별 담당자 교육에 상하반기 연2회 참석토록 하여 담당자들의 전문성을 제고하였다.

나. 향후계획

- 이자수입 증대 노력
2015년에도 이율이 지속적으로 하락하고 있어 예금이자 수입 감소요인이 발생되고 있으나, 사업부서에 대한 국·도비 보조사업 자금의 조기 세입 조치를 독려함은 물론 각 회계 간 자금전용을 활성화하여 예금의 만기 도래 전 해지로 인한 이자손실을 방지하고, 장·단기 고 이율상품 예치에 주력하여 2015년에는 21억 원의 이자수입을 발생시켰으나 2016년에는 그 간의 금리하락의 연장으로 약 18억 원의 이자수입이 발생될 것으로 예상된다.
- 시 금고업무 취급 약정 협의 및 체결
기존의 금고업무 취급 약정기간이 2016.12.31.일자로 만료됨에 따라 경쟁방법으로 시 금고를 재지정하여 금고업무 취급 약정을 체결함으로써 금고지정에 투명성이 확보될 것으로 기대된다.
- 세입관리의 효율성 증대 및 세입 징수율 향상
매년 하반기 시 금고 및 수납 대행점 정기검사를 실시하여 세입금 관리의 효율성을 기하고, 가상계좌시스템 운영, 간단납부시스템 확대 운영 등의 편리한 납부시책을 홍보하여 세외수입의 징수율을 높이고자 한다.

집필자 : 세입관리담당 문 창 훈

제7절 세외수입체납관리

1. 세외수입체납징수 창구 일원화

가. 이 유

- 최근 대내외 경제여건 악화로 지방세입 증가율 둔화 추세, 지방재정 수요 확대 등으로 세입 여건 더욱 악화 예상
- 지방세외수입부과에 대한 징수율이 국세·지방세보다 낮은 수치에도 체계적이고 효율적인 징수관리가 미흡하여 체납액이 매년 증가하고 있는 추세임 → 현재 200여개의 근거 법령에 의해 2,000개 이상의 항목이 개별부서에서 관리되고 있어 징수업무가 우선순위에서 배제되거나 체계적인 징수관리가 어려운 실정임.
- 2014. 8. 17「지방세외수입의 징수 등에 관한 법률」제정으로 다양한 체납처분 및 징수 기능 강화의 법적근거가 마련됨에 따라 “자치단체 지방재정 확충”을 위해 전문화된 전담조직 필요성이 대두됨.

나. 연 혁

- 2014.8.7.「지방세외수입금의 징수 등에 관한 법률」제정
→ 지방세외수입금의 체납처분절차 법적 근거 마련
- 2014.8.7.「지방세외수입금의 징수 등에 관한 법률」시행 등에 따른 지방세외수입 전담조직 신설 방안 통보 (안행부-2014. 8. 8)
→ 지방세외수입 전담조직 개편방안, 운영사례, 업무이관 지침 등
- 2014.8.18. 사천시 지방세외수입 전담조직 신설 추진계획 결재
→ 세외수입 체납담당 전담조직 신설 : 일반회계 한과년도 체납액 이관
- 2015.1.2. 조직개편 : 세외수입체납담당 신설
→ 「사천시 행정기구 설치조례 및 시행규칙」개정으로 세외수입 체납담당 신설
→ 「사천시 부서별 분장사무규정」개정으로 분장사무 조정
※ 과년도 세외수입 체납관리 및 징수에 관한 사항 등으로 분장사무 조정

2. 지방세외수입 연도별 체납액 현황

(2015. 12. 31.현재, 단위:백만원)

구분	2011년	2012년		2013년		2014년		2015년	
		체납액	증감율	체납액	증감율	체납액	증감율	체납액	증감율
계	5,483	5,603	2.2%	5,345	△4.6%	6,345	18.7%	4,610	△27.3%

3. 세외수입 체납액 이관

가. 근 거 : 「사천시 세외수입 체납관리 사무 인계인수 지침」

나. 세외수입 체납사무 인계인수 대상 및 항목

- 대 상 : 지난 연도 회계 결산 후 세외수입 체납에 관한 사항

구분	이 관 대 상	제 외 대 상
회계별	일반회계	특별회계
연도별	- 지난년도 체납 일체	- 표준세외수입시스템에 연계되지 않은 체납액(주정차위반과태료는 시스템 연계 후 이관함) - 고지서(독촉) 송달 흠이 있는 체납 - 민원, 갹송 등 다툼이 있는 체납 - 납부기한 만료 후 3개월 미경과 체납
업무별	- 지난년도 체납분 징수 - 지난년도 체납분 결손 및 체납처분 업무	- 현년도 부과 징수, - 현년도분 체납처분 업무 - 현·지난년도 부과착오로 인한 감액

다. 이월 및 이관현황

(‘16. 01. 01.기준, 단위:백만원)

구분	이월 체납액 총 계		이 관 액		‘14회계 이전체납		‘15회계 체납		비고
	건수	금액	건수	금액	건수	금액	건수	금액	
지난년도 체납액	26,539	4,610	26,537	4,538	22,325	3,586	4,212	952	도세 외포함

※ 미 이관 : 2건/71,872천원(사회복지과 1건/42,834천원, 1건/교통행정과 29,038천원)

- 소송관련 채권 및 비송사건, 압류 위해 송달절차 진행 후 인계

- 주요 부서별 회계별 이관내역

(단위 : 천원)

부서명	이 관 내 역			비고
	건 수	이관금액	내 역	
계	26,537	4,537,850		
사회복지과	7	48,085	청소년 보호법 위반과징금, 그외수입	
교통행정과	25,549	3,810,659	자동차위반 과태료, 자동차 검사지연 과태료 등	
투자유치과	9	19,958	시장사용료 등	
건축과	78	306,137	이행강제금, 학교용지 부담금 등	
건설과	252	20,110	국유재산임대료, 농업기반시설 목적외 사용료, 건설기계검사 지연 과태료 등	
환경사업소	95	19,248	폐기물관리법위반 등	
도로과	383	88,876	계속도로 점용료, 매설물 점용료 등	
토지관리과	10	89,773	부동산실명법 이행강제금, 부동산실명법위반과징금 등	
녹지공원과	5	71,546	대체산림조성비(일반부담금) 등	
기타부서	149	63,458	농지법이행강제금, 폐기물, 재산대부료 등	

4. 2015년도 추진실적

(‘15. 12. 31기준, 단위 : 백만원)

‘14회계 이관총액	자 체 목표액	징수액	감액	결손액	목표액 대비	비고
6,345	800	811	301	1,647	101%	도세외 포함

○ 그 간 주요 추진사항

- ‘15. 1월~ 2월 : 신설부서 체납자료 이관 (벤치마킹실시)
- ‘15. 3월~ 4월 : 세외수입 전체납자 통합납부안내문 발송

- ‘15. 5월 ~6월 : 체납자 분석, 재산조회, 체납과목별 징수여부 분석
- ‘15. 7월~11월 : 체납처분(부동산, 차량, 예금구좌압류 등) 및 세외 수입 체납자 징수를 제고를 위한 대 시민홍보 실시

5. 2015년 결산 이월액 및 목표액 현황

(‘16. 01. 01기준, 단위 : 백만원)

구 분		징수결정액 (A)	징수목표액 (B=A×15%)	비고
계		4,610	692	
일반회계	교통행정 세외수입	3,840	576	
	그 외 세외수입	770	116	

※ 미 이관 : 2건/71,872천원 포함

6. 징수방향

가. 세외수입 체납액 징수활동 강력추진

- 체납액 일제정리기간 운영
 - . 2회 : 3월 ~ 4월중, 10월 ~ 11월중
 - . 징수기동반 운영 : 1개반 3명
- 체납차량 번호판 영치기동반 상시운영 : 1개반 3명

나. 체납처분 및 행정규제 강화

- 개별적 권리분석을 통한 강력체납과 시효소멸 불납결산
- 체납자 차량, 부동산, 계좌, 급여 등 채권 압류
- 신용정보시스템 활용 예금.카드매출 채권 압류 및 추심
- 관허사업제한, 신용불량자 등록
- 행불, 부도.폐업, 무재산, 시효소멸 완성 체납액 결손처분

다. 생계형 체납자에 대한 탄력적 운용

- 대 상 : 부도 영업자, 기초생활수급자등 생계형 체납자
- 방 법
 - . 자동차번호판 영치 시 분납확약신고서 수리 후 번호판 반환
 - . 압류재산 공매유보, 관허사업 제한 일시유보 등 자립 간접지원

집필자 : 세외수입체납담당 문 영 춘

제11장 / 회 계

제1절 경리관리

회계란『경제활동(재정활동)의 일부로서 금전, 물품, 기타재산 등의 출납과 보관·관리 등 유용한 재무정보(회계정보)를 종합적으로 정리·기록하여 그 이용자가 합리적 의사결정을 할 수 있도록 전달해주는 정보시스템이다.

회계는 인류가 경제활동을 시작할 때부터 모든 사회제도에 필수 불가결한 것이다.

1. 2014회계연도 세입·세출결산

2014년도 일반회계 및 각종 특별회계(공기업 포함)의 결산 총괄은

- 예산현액 596,603,309,441원(전년도 이월금 63,746,501,441원 포함)에 대하여 수납액은 5572,378,424,037원이며, 지출액은 456,040,249,236원이며,
- 그 차인 잔액은 116,338,174,801원으로서 지방재정법 제52조의 규정에 의거 기존 채무상환에 사용한 0원(원금 0원, 이자 0원)을 공제한 116,338,174,801원은 회계별로 다음 연도에 각각 이월하며, 각종 회계별 내용은 별지 세입·세출결산 총괄표와 같다.

집필자 : 경리담당 강 두 리

제2절 계약관리

1. 물품관리

물품의 효율적 관리를 위하여 물품의 취득(구입, 기증, 관리전환, 양여 등), 처분(매각, 폐기 등) 일련의 과정 중 어느 하나라도 소홀히 할 수 없으며, 특히 지방자치 단체별로 실시하고 있는 현 시점에서 예산의 절약과 자원의 효율적인 운용을 위하여 지속적으로 연구·발전시켜야 할 분야라고 하겠다.

가. 물품의 수급관리

물품의 수급관리 목적은 취득·사용·처분의 계획적 집행으로 물자 예산절약을 도모하고 계획에 의한 수급통제 및 회계연도 말의 수급실적 파악으로 이어진다 하겠다. 물품의 수급관리 대상으로는 다량보유, 부서 물품의 통일적 관리나 중점 통제가 요청되는 57개 품목을 선정하여 이 품목에 대한 수급제도에 역점을 둔 바, 2015년 수급관리 실적은 다음과 같다..

2015년 물품수급 관리실적

(단위 : (점)/천원)

구 분	취 득		처 분		보 유 현 황 (2015.12.31.현재)
	구 매	관 리 전 환 기	매 각	관 리 전 환 기	
계	(72) 756,924	(164) 193,557	(7) 192,122	(57) 152,588	(1,068) 8,597,845

나. 물품 정수관리

추진 부서의 업무량을 고려하여 주요물품의 합리적 취득·처분으로 시행은 물론 정수물품 책정 및 관리에 체계적인 절차를 거쳐 추진하고 있다.

(2015. 12. 31. 현재)

정 수 관 리 물 품	정 수	비 고
행정자치부장관선정	57개 품목	미니버스 외 56종

2. 공용차량 관리

개혁하고 경영하는 시정 창출을 위하여 추진하고 있는 『지역 경쟁력』 강화를 위하여 공용차량의 집중관리를 폐지하였고, 차량과 인력을 효율적으로 운영 관리하기 위해 아래와 같이 국·소, 읍·면·동에 분산 배치하였다.

공용차량 현황은 다음과 같다.

공용차량 현황

(2015. 12. 31. 현재)

실·국·소별	계	승용차	승합차	화물차	특수차
계	160	32	18	54	56
기획예산담당관	1			1	
행정국	1	1			
산업건설국	39	10	13	10	6
의회사무국	32	6	2	10	14
보건소	3	2	1		
농업기술센터	12	9		1	2
환경사업소	17	4	2	6	5
상하수도사업소	28			4	24
읍·면·동	11	1		8	2
신수출장소	17			14	3

집필자 : 계약담당 강 형 길

제3절 재산관리

1. 공유재산

공유재산이라 함은 지방자치단체의 부담이나 기부의 채납 또는 법령이나 조례의 규정에 따라 지방자치단체의 소유로 된 재산을 말하며 용도에 따라 행정재산, 일반재산으로 구분하고, 행정재산에는 공용, 공공용, 기업용 보존재산으로 구분하며 우리 시 공유재산 현황은 다음과 같다.

토 지 현 황

(단위 : 천㎡)

구분	계			행 정 재 산			일 반 재 산		
	필지수	면 적	금 액	필지수	면 적	금 액	필지수	면 적	금 액
시유	24,689	14,421	566,015,826	24,169	14,199	556,387,598	520	222	9,628,228

건 물 현 황

(단위 : 천㎡, 천원)

구 분	계			행 정 재 산			일 반 재 산		
	건수	면 적	금 액	건수	면 적	금 액	건수	면 적	금 액
시 유	385	213	193,967,927	382	212	193,834,509	3	1	133,418

선 박 현 황

구 분	수 량	톤 수	금액(천원)	비 고
시 유	2	91	1,310,500	어업지도선 1척 유람선 1척

2. 공유 일반재산 매각, 대부

공용 또는 공공용으로 사용하지 않는 재산과 활용가치가 없는 재산은 우선적으로 매각하여 재산의 효율성을 제고하는 데 있으며, 또 일정기간 유상으로 사용할 수 있도록 대부하고 있는 재산의 현황은 다음과 같다.

(단위 : ㎡, 천원)

구 분	매 각			대 부		
	건 수	면 적	금 액	건 수	면 적	금 액
시 유	55	20,641	2,579,072	313	154,572	58,410

집필자 : 재산관리담당 방 태 섭

제4절 청사관리

1. 개 설

시민의 편익증진과 행정능률 향상으로 질 좋은 행정서비스를 제공하기 위해 깨끗한 집무 분위기를 조성하고, 12만 시민의 전당으로 가꾸는 데 있다.

'95. 5. 10. (구)삼천포시와 사천군이 사천시로 통합됨에 따라 현대식 통합청사(공사 기간 2004. 5. 3. ~ 2007. 4. 12.)를 건립하였고, 지난 2007. 5. 10. 개청하여 사용하고 있다.

2. 청사현황

청 사 총 괄 현 황

(2015. 12. 31. 현재)

구 분	소 재 지	면 적(㎡)		규 모	구 조	건축 년도	
		대 지	연면적				
계		298,011	64,037				
시 청 사	용현면 시청로 77	69,515	15,630	지하1층 지상8층	철근콘크리트	2007	
의 사 당	용현면 시청로 77		2,760	지하1층 지상5층	"	2007	
직 속 기 관	농업기술 센 터	용현면 진삼로 902 외 6필지	8,951	2,742	지상3층 지상3층	철근콘크리트 슬라브(철골조)	2000
	보 건 소	용현면 시청로 77		2,715	지상3층 지하1층	철근콘크리트	2008
		동금로 33의 4필지	1,047	870	지상2층 지하1층	철근콘크리트 슬라브	1992
사 업 소	3사업소, 1출장소 (체육관 등 포함)	188,879	26,311				
읍 면 동	1읍, 7면, 6동	29,619	13,009				

과.사업소.출장소 현황

(2015. 12. 31. 현재)

명 칭	위 치	면 적(㎡)		규 모	구 조	건축 년도	
		대 지	연면적				
계	1과, 3사업소, 1출장소 등	188,879	26,311				
소 계		187,821	26,012				
체육지원과	삼 천 포 체 육 관	주공로 32-1	6,934	4,142	지상2층	철골철근 콘크리트 테크관넬	1996
	사 천 체 육 관	사천읍 운동장길 7	14,308	2,839	지상3층 지하1층	철근콘크리트 철골트라스	1991
	실 내 수 영 장	주공로 32-2 외 1필지	6,934	3,804	지상2층 지하1층	철골철근 콘크리트 슬라브	1999
평생학습센터	사천읍 무산로 21	14,763	2,529	지상3층 지하1층	철근콘크리트 슬라브	1982	
환경사업소	환경길 55	85,762	596	지상3층 지하1층	"	2000	
상하수도사업소	사남면 공단2로 193	36,182	5,160	지상3층 지하1층	"	2003	
문화예술회관	삼천포대교로 471	21,576	5,133	지상3층 지하2층	철근콘크리트 슬라브	2001	
총 합 사 회 복 지 관	별리6길 102	1,362	1,809	지상3층 지하1층	"	1994	
소 계		1,058	299				
신수출장소	신수서길 1-52	1,058	299	지상2층	철근콘크리트 슬라브	1994	

읍.면사무소, 동주민센터 현황

(2015. 12. 31. 현재)

명 칭	위 치	면 적(m ²)		규 모	구조	건축 연도
		대 지	연면적			
계	1읍, 7면, 6동	29,619	13,009			
소 계	1읍, 7면	19,514	7,622			
사천읍	사천읍 읍내로 52 외 2필지	1,172	1,288	지상3층 지하1층	철근콘크리트 슬라브	1995
정동면	정동면 삼정대로 2502 외 4필지	1,405	727	지상2층	"	1985
사남면	사남면 진삼로 1106 외 9필지	1,799	858	지상2층 지하1층	"	1989
용현면	용현면 진삼로 639 외 3필지	1,819	797	"	"	1989
축동면	축동면 길평 1길 20	1,417	776	지상2층	"	1998
곤양면	곤양면 성내공원길 11	4,633	1,281	지상2층	"	1987
곤명면	곤명면 원전새길 64	3,936	897	지상2층 지하1층	"	1993
서포면	서포면 자구로 465-17 외 2필지	3,333	998	"	"	2013
소 계	6동	10,105	5,387			
동서동	수남길 102 외 7필지	1,184	1,058	지상3층	철근콘크리트 슬라브	2006
선구동	각산로 22	886	921	지상3층 지하1층	"	1978
동서금동	동금로 27	1,222	592	지상2층	"	1995
별용동	별용길 60	1,482	999	지상2층	"	2015
향촌동	향촌5길 28	3,300	827	지상2층 지하1층	"	1995
남양동	임내안길 65	2,031	990	지상3층	"	2013

3. 관사현황

관사명	형태	소재지	규모(m ²)	건립연도	사용자
제2급 관사	공동주택	나무천길 107(동금동) 한주비치 602호	100.90	1991	부시장

집필자 : 청사관리담당 윤용만

1)세입결산총괄

구 분	예산액 ㉑	잔년도 이월액㉒	예산현액 ㉓+㉔+㉕	장수 결정액㉖	수납액			마수납액 ㉗+㉘+㉙	마수납액차리		비율(%)	
					수납총액 ①	과오납 반환액②	실제수납액 ③-①-②		결산차분	다음연도 이월액	③/㉓	③/㉖
합 계	532,856,808,000	63,746,501,441	596,603,309,441	584,927,327,245	573,781,865,572	1,403,441,535	572,378,424,037	12,548,903,208	1,411,517,340	11,137,385,868	95.9 %	97.9 %
일 반 회 계	447,363,581,000	59,470,331,111	506,833,912,111	524,059,938,527	514,031,239,112	1,333,603,635	512,637,635,417	11,422,243,110	1,184,962,660	10,237,280,450	101.1 %	97.8 %
지방세수입	51,269,000,000		51,269,000,000	60,537,297,320	56,166,446,880	853,589,260	55,312,857,620	5,224,439,700	1,067,192,470	4,157,247,230	107.9 %	91.4 %
보통세	50,269,000,000		50,269,000,000	57,613,629,920	54,382,781,700	331,555,460	54,051,226,240	3,562,403,680	925,267,600	2,637,136,080	107.5 %	93.8 %
차관년도수입	1,000,000,000		1,000,000,000	2,923,667,400	1,783,655,180	522,033,800	1,261,631,380	1,662,036,020	141,924,870	1,520,111,150	126.2 %	43.2 %
세외수입	15,471,923,000		15,471,923,000	23,563,305,613	17,740,925,708	375,423,505	17,365,502,203	6,197,803,410	117,770,190	6,080,033,220	112.2 %	73.7 %
경상직세외수입	8,074,385,000		8,074,385,000	8,248,502,575	8,484,868,112	301,598,647	8,183,269,465	65,233,110		65,233,110	101.3 %	99.2 %
임시직세외수입	7,397,538,000		7,397,538,000	15,314,803,038	9,256,057,596	73,824,858	9,182,232,738	6,132,570,300	117,770,190	6,014,800,110	124.1 %	60.0 %
지방교부세	177,650,636,000		177,650,636,000	176,138,671,000	176,138,671,000		176,138,671,000				99.1 %	100.0 %
지방교부세	177,650,636,000		177,650,636,000	176,138,671,000	176,138,671,000		176,138,671,000				99.1 %	100.0 %
조정교부금및재정보 좌금	17,078,000,000		17,078,000,000	19,604,234,760	19,604,234,760		19,604,234,760				114.8 %	100.0 %
재정보좌금	17,078,000,000		17,078,000,000	19,604,234,760	19,604,234,760		19,604,234,760				114.8 %	100.0 %
보조금	150,903,088,000		150,903,088,000	150,988,439,015	151,153,023,945	164,590,990	150,988,439,015				100.1 %	100.0 %
국고보조금등	108,881,685,000		108,881,685,000	109,423,723,940	109,479,640,940	55,917,000	109,423,723,940				100.5 %	100.0 %
시·도비보조금등	42,021,403,000		42,021,403,000	41,564,715,075	41,673,389,005	108,673,990	41,564,715,075				98.9 %	100.0 %
보관수입등및내부거 래	34,900,934,000	59,470,331,111	94,461,265,111	93,227,990,819	93,227,990,819		93,227,990,819				98.7 %	100.0 %
보관수입등	33,812,334,000	59,470,331,111	93,282,665,111	92,749,390,907	92,749,390,907		92,749,390,907				99.4 %	100.0 %

(단위 : 원)

구분	예산액 ㉔	전년도 이월액㉕	예산현액 ㉖-㉗+㉘	장수 결정액㉙	수납액			마수납액 ㉚-㉛+㉜	마수납액차리		비율(%)	
					수납총액 ㉝	과오납 반환액㉞	실제수납액 ㉟-㊱+㊲		결손차분	다음연도 이월액	㉟/㉝	㊲/㉝
내부거래	1,178,600,000		1,178,600,000	478,599,912	478,599,912		478,599,912				40.6 %	100.0 %
특별회계	85,493,227,000	4,276,170,330	89,769,397,330	60,867,388,718	59,750,566,460	9,837,840	59,740,728,620	1,126,660,098	226,554,680	900,105,418	66.5 %	98.1 %
공기업특별회계	24,526,084,000	1,906,017,310	26,432,101,310	26,880,717,893	26,112,709,183	9,837,840	26,102,871,343	777,846,550	226,554,680	551,291,870	98.8 %	97.1 %
상수도사업특별회계	16,490,812,000	1,610,453,120	18,101,265,120	18,971,725,415	18,442,258,915	9,837,840	18,432,421,075	539,304,340	226,554,680	312,749,660	101.8 %	97.2 %
하수도사업특별회계	8,035,272,000	296,564,190	8,330,836,190	7,908,992,478	7,670,450,268		7,670,450,268	238,542,210		238,542,210	92.1 %	97.0 %
기타특별회계	60,967,143,000	2,370,153,020	63,337,296,020	33,986,670,825	33,637,857,277		33,637,857,277	348,813,548		348,813,548	53.1 %	99.0 %
발전소주변지역지원 사업특별회계	1,888,447,000		1,888,447,000	1,952,489,377	1,952,489,377		1,952,489,377				103.4 %	100.0 %
세미오피스특사업운영 관리특별회계	525,028,000		525,028,000	591,196,594	476,596,594		476,596,594	114,600,000		114,600,000	90.8 %	80.6 %
의료급여기금특별회계	2,018,312,000		2,018,312,000	2,137,457,110	2,116,891,280		2,116,891,280	20,565,830		20,565,830	104.9 %	99.0 %
기초생활보장수급권자 안정자금관리특별회계	340,224,000		340,224,000	1,061,936,214	912,522,864		912,522,864	149,413,350		149,413,350	268.2 %	85.9 %
수질개선사업특별회계	861,588,000	986,598,220	1,848,186,220	1,851,748,858	1,851,748,858		1,851,748,858				100.2 %	100.0 %
중소기업육성기금운 용특별회계	2,762,043,000		2,762,043,000	2,763,146,144	2,763,146,144		2,763,146,144				100.0 %	100.0 %
중포일반산업단지특 별회계	44,000,000,000		44,000,000,000	13,207,242,580	13,207,242,580		13,207,242,580				30.0 %	100.0 %
농공단지사업특별회계	3,943,954,000	40,000,000	3,983,954,000	4,326,820,241	4,295,372,461		4,295,372,461	31,447,780		31,447,780	107.8 %	99.3 %
도지구획정리사업특 별회계	129,256,000	33,183,800	162,439,800	165,403,048	165,403,048		165,403,048				101.8 %	100.0 %
장기미집행도시계획시 설대시보상특별회계	492,018,000		492,018,000	496,451,330	496,451,330		496,451,330				100.9 %	100.0 %
도시개발특별회계	1,255,572,000	1,310,371,000	2,565,943,000	2,630,784,756	2,630,784,756		2,630,784,756				102.5 %	100.0 %
저하수관리특별회계	279,993,000		279,993,000	331,285,871	298,499,283		298,499,283	32,786,588		32,786,588	106.6 %	90.1 %
농업발전기금특별회계	2,025,626,000		2,025,626,000	2,025,626,790	2,025,626,790		2,025,626,790				100.0 %	100.0 %
주택사업특별회계	445,082,000		445,082,000	445,081,912	445,081,912		445,081,912				100.0 %	100.0 %

- 234 -

2) 세출결산총괄

(단위 : 원)

과목	예산액 ㉔	예산정립후 증감액㉕	예산현액 ㉖-㉗+㉘	지출원인 행위액㉙	지출액 ㉚	다음연도 이월액㉛				집행잔액 ㉜-㉝+㉞
						계	명사일	사교이월	계속비이월	
합계	532,856,808,000	63,746,501,441	596,603,309,441	509,902,507,541	456,040,249,236	101,368,783,262 (30,747,940,450)	74,492,746,072 (30,747,940,450)	9,468,681,850	17,407,355,340	39,194,276,943
일반회계	447,363,581,000	59,470,331,111	506,833,912,111	438,483,052,866	410,510,427,213	67,973,202,722	42,409,233,572	8,156,613,810	17,407,355,340	28,350,282,176
일반공공행정	30,021,538,000	92,306,000	30,113,844,000	27,019,325,684	26,513,312,654	709,336,450	709,336,450			2,891,194,896
공공질서및안전	7,980,798,000	3,109,426,610	11,090,224,610	9,600,843,850	7,523,542,650	3,183,448,650	3,183,448,650			383,233,310
교육	4,793,194,000		4,793,194,000	4,608,656,660	4,608,656,660					184,537,340
문화및관광	27,590,841,000	10,345,698,780	37,936,539,780	22,272,106,718	17,251,602,953	19,654,378,600	4,458,828,500	2,929,803,760	12,265,746,340	1,080,558,227
환경보호	30,578,601,000	11,809,063,650	42,387,664,650	32,390,493,120	29,514,736,200	6,415,454,090	1,243,397,460	30,447,630	5,141,609,000	6,457,474,360
사회복지	116,256,173,000	7,502,915,840	123,759,088,840	119,425,467,808	116,471,732,212	4,095,576,620	4,001,406,340	94,170,280		3,191,780,008
보건	7,998,355,000		7,998,355,000	7,583,137,880	7,583,137,880					415,217,120
농림해양수산	69,252,200,000	3,919,826,950	73,172,026,950	68,770,745,850	64,939,622,355	5,012,485,840	4,354,511,840	657,974,000		3,219,918,755
산업·중소기업	12,821,144,000	1,039,994,640	13,861,138,640	8,951,068,920	8,511,558,920	4,944,369,000	4,504,869,000	439,500,000		405,210,720
수송및교통	19,289,715,000	3,970,435,500	23,260,150,500	18,394,866,200	16,615,111,220	5,685,005,300	4,511,799,950	1,173,205,350		960,033,980
국토및지역개발	43,758,614,000	19,171,875,141	62,930,489,141	51,918,858,336	43,438,931,729	18,273,148,172	15,441,635,382	2,831,512,790		1,218,409,240
예비비	5,975,455,000	△1,491,212,000	4,484,243,000							4,484,243,000
기타	71,046,963,000		71,046,963,000	67,538,481,780	67,538,481,780					3,508,471,220
특별회계	85,493,227,000	4,276,170,330	89,769,397,330	71,419,454,675	45,529,822,023	33,395,580,540 (30,747,940,450)	32,083,512,500 (30,747,940,450)	1,312,068,040		10,843,994,767
공기업특별회계	24,526,084,000	1,906,017,310	26,432,101,310	23,239,603,140	23,038,409,940	198,038,900		198,038,900		3,195,652,470
상수도사업특별회계	16,490,812,000	1,610,453,120	18,101,265,120	16,368,208,610	16,366,386,110					1,734,879,010

※다음연도 이월액은 자금없는 이월액을 포함, 자금없는 이월액은 () 로 별도 표시

- 235 -

과 목	예산액 ㉠	예산성립후 증감액㉡	예산현액 ㉢-㉡+㉣	지출인인 행위액㉤	지출액 ㉥	다음연도 이월액㉦				집행잔액 ㉧-㉥+㉨
						계	명사이월	사교이월	계속타이월	
하수도사업특별회계	8,035,272,000	295,564,190	8,330,836,190	6,871,394,530	6,672,023,830	198,038,900		198,038,900		1,460,773,460
기타특별회계	60,967,143,000	2,370,153,020	63,337,296,020	48,179,851,535	22,491,412,083	33,197,541,640 (30,747,940,450)	32,083,512,500 (30,747,940,450)	1,114,029,140		7,648,342,297
발전소주변지역지원사업특별회계	1,888,447,000		1,888,447,000	1,581,090,110	1,580,908,110					307,538,890
새마을소득사업운영관리특별회계	525,028,000		525,028,000	275,920,000	275,920,000					249,108,000
의료급여기금특별회계	2,018,312,000		2,018,312,000	1,995,430,630	1,995,430,630					22,881,370
기초생활보장수급권자안정자금관리특별회계	340,224,000		340,224,000	14,185,000	14,185,000					326,039,000
수질개선사업특별회계	861,588,000	986,598,220	1,848,186,220	1,721,465,953	1,037,524,478	688,039,140		688,039,140		122,622,602
중소기업육성기금운용특별회계	2,762,043,000		2,762,043,000	68,627,360	68,627,360					2,693,415,640
중포일반산업단지특별회계	44,000,000,000		44,000,000,000	37,700,489,890	13,124,348,190	30,747,940,500 (30,747,940,450)	30,747,940,500 (30,747,940,450)			127,711,310
농공단지사업특별회계	3,943,954,000	40,000,000	3,983,954,000	3,221,901,790	3,221,657,513	80,000,000	80,000,000			682,286,487
토지구획정리사업특별회계	129,256,000	33,183,800	162,439,800	129,256,000	129,256,000					33,183,800
장기미집행도시계획시설대지보상특별회계	492,018,000		492,018,000	377,114,210	377,114,210					114,903,790
도시개발특별회계	1,255,572,000	1,310,371,000	2,565,943,000	474,105,000	46,165,000	1,681,562,000	1,255,572,000	425,990,000		838,216,000
저하수관리특별회계	279,993,000		279,993,000	175,183,680	175,183,680					104,809,320
농업발전기금특별회계	2,025,626,000		2,025,626,000							2,025,626,000
주택사업특별회계	445,082,000		445,082,000	445,081,912	445,081,912					88

3) 결산상 세입세출처리상황

(단위 : 원)

구 분	예산현액 ㉠	결 산						현금 채무 잔액 ㉧	다음연도이월액				
		세입㉡	㉢	세출㉣	㉤	차인잔액 (㉢-㉣)	㉥		계	명사이월	사교이월	계속타이월	보조금집행 잔액
합 계	596,603,309,441	572,378,424,037	96 %	456,040,249,236	76 %	116,338,174,801	20 %	116,338,174,801 (30,747,940,450)	43,744,805,622 (30,747,940,450)	9,468,681,850	17,407,355,340	7,413,503,505	38,303,823,484
일 반 회 계	506,833,912,111	512,637,695,417	101 %	410,510,427,213	81 %	102,127,268,204	20 %	102,127,268,204	42,409,233,572	8,156,613,810	17,407,355,340	7,276,842,515	26,877,222,957
특 별 회 계	89,769,397,330	59,740,728,620	67 %	45,529,822,023	51 %	14,210,906,597	16 %	14,210,906,597 (30,747,940,450)	1,335,572,050 (30,747,940,450)	1,312,068,040		136,680,990	11,426,605,517
공기사업특별회계	26,432,101,310	26,102,871,343	99 %	23,088,409,940	87 %	3,064,461,403	12 %	3,064,461,403		198,038,900			2,866,422,503
상수도사업특별회계	18,101,265,120	18,432,421,075	102%	16,366,386,110	90 %	2,066,034,965	11 %	2,066,034,965					2,066,034,965
하수도사업특별회계	8,330,836,190	7,670,450,268	92 %	6,672,023,830	80 %	998,426,438	12 %	998,426,438		198,038,900			800,387,538
기타특별회계	63,337,296,020	33,637,857,277	53 %	22,491,412,083	36 %	11,146,445,194	18 %	11,146,445,194 (30,747,940,450)	1,335,572,050 (30,747,940,450)	1,114,029,140		136,680,990	8,560,183,014
발전소주변지역지원사업특별회계	1,888,447,000	1,952,489,377	103%	1,580,908,110	84 %	371,581,267	20 %	371,581,267				16,458,890	355,122,377
새마을소득사업운영관리특별회계	525,028,000	476,596,594	91 %	275,920,000	53 %	200,676,594	38 %	200,676,594					200,676,594
의료급여기금특별회계	2,018,312,000	2,116,891,280	105%	1,995,430,630	99 %	121,460,650	6 %	121,460,650				119,156,800	2,303,850
기초생활보장수급권자안정자금관리특별회계	340,224,000	912,522,864	268%	14,185,000	4 %	898,337,864	264%	898,337,864					898,337,864
수질개선사업특별회계	1,848,186,220	1,851,748,858	100%	1,037,524,478	56 %	814,224,380	44 %	814,224,380		688,039,140			126,185,240
중소기업육성기금운용특별회계	2,762,043,000	2,763,146,144	100%	68,627,360	2 %	2,694,518,784	98 %	2,694,518,784					2,694,518,784
중포일반산업단지특별회계	44,000,000,000	13,207,242,580	30 %	13,124,348,190	30 %	82,894,300	0 %	82,894,300 (30,747,940,450)	50 (30,747,940,450)				82,894,340
농공단지사업특별회계	3,943,954,000	4,295,372,461	108%	3,221,667,513	81 %	1,073,704,948	27 %	1,073,704,948	80,000,000			1,045,300	992,659,648
토지구획정리사업특별회계	162,439,800	165,403,048	102%	129,256,000	80 %	36,147,048	22 %	36,147,048					36,147,048
장기미집행도시계획시설대지보상특별회계	492,018,000	496,451,330	101%	377,114,210	77 %	119,337,120	24 %	119,337,120					119,337,120
도시개발특별회계	2,565,943,000	2,630,784,756	103%	46,165,000	2 %	2,584,619,756	101%	2,584,619,756	1,255,572,000	425,990,000			903,057,756
저하수관리특별회계	279,993,000	298,499,283	107%	175,183,680	63 %	123,315,603	44 %	123,315,603					123,315,603
농업발전기금특별회계	2,025,626,000	2,025,626,790	100%			2,025,626,790	100%	2,025,626,790					2,025,626,790
주택사업특별회계	445,082,000	445,081,912	100%	445,081,912	100%								