

분야별 성과

- 제1부 / 일반행정
- 제2부 / 행정
- 제3부 / 산업건설행정
- 제4부 / 보건.위생
- 제5부 / 농업기술
- 제6부 / 평생학습행정
- 제7부 / 환경사업
- 제8부 / 상하수도사업

제1부 일반행정

제1장 / 기획예산

제2장 / 공보감사

제1장 / 기획예산

제1절 기획관리

1. 주요업무계획 수립 추진

가. 주요업무계획 수립 추진

주요업무시행계획은 주요업무추진을 위한 세부내용을 밝힌 계획서로서 2015주요업무의 추진목표와 추진일정을 연초에 철저히 명시하고 사업의 추진상황 및 성과에 대해 체계적으로 점검·평가를 실시하여 주요사업의 생산성 향상과 자원의 효율적 이용으로 합리적인 시정을 실현하고자 하는 것이다.

따라서, 기획예산담당관에서 2015주요업무계획서를 토대로 시행계획 작성 지침을 수립하여 각 부서에 시달리면 각 부서는 자체 선정된 사업의 개요와 추진일정 등을 설정한 주요업무시행계획을 종합 분석하여 주기적으로 심사분석이 필요한 사업과 문제가 예상되는 사업을 염선하여 우선순위를 확정하고, 확정된 사업을 부득이한 사유로 변경하고자하는 부서는 기획예산담당관에 사전협의를 거쳐 최종 결재권자의 결재를 득한 후 절차에 의해 변경 시행하여야 하며, 2015 주요업무시행계획은 7개 분야 341개 사업으로 분야별 현황은 다음과 같다.

계	미래 성장동력 항공우주산업 집중육성	도시 기반 시설 확충과 지역경제 활성화	주역과 힐링이 있는 명품관광 도시건설	문화·예술·체육도시로의 새로운 도약	선진형 농어촌건설과 삶의 질 향상	시민이 행복한 복지도시·평생교육 구현	열린시정·안전사천 기반조성
341	13	40	29	20	106	46	87

2. 시정조정위원회 운영

지방자치법 시행령 제80조의 규정에 의거 설치 운영되고 있는 시정조정위원회는 지방자치단체의 자문기구로서 시정의 기본적인 계획 및 시책과 기타 규정에 의한 주요 사안에 대하여 자문·심의·연구·의결기능을 담당하고 있으며, 2015년도 시정조정위원회에서 심의한 결과는 다음과 같다.

시정조정위원회 안건 심의결과

심의건수	심 의 결 과			비 고
	원안의결	수정의결	기타	
3	0		3	

3. 시장 지시사항 적극 추진

시장의 업무방향을 제시하는 시장당부사항을 수시 점검·분석하여 부서별 실천의지를 표명하고 부진사항 및 추진 상 문제점을 도출하여 보완대책을 강구해 나가는 등 당부사항의 완벽한 이행에 철저를 기하여 왔을 뿐 아니라, 지역발전에 대한 시민의 기대에 부응하였으며, 2015년도 시장 지시사항 추진현황은 다음과 같다.

시장 지시사항 추진 현황

건 수	추진 상황			비 고
	완 료	추진 중	부진	
36	21	13	2	

4. 발전소주변지역 지원사업 추진

발전소주변지역에 대한 지원사업 추진으로 전력사업에 대한 지역주민의 이해 증진을 도모함은 물론 주민소득증대와 지역발전에 기여하고 있으며, 발전소주변지역 지원현황은 다음과 같다.

(단위 : 건, 천원)

구분	시 설 사 업			용 자 사 업			비고
	계	공공시설 사업	사회복지 사업	계	기업유치	주민복지	
건수	60	60	0	9	6	3	
금액	960,750	960,750	0	254,000	200,000	54,000	

5. 의회운영 협조체제 강화

시의회 정례회, 임시회, 행정사무감사 및 결산검사, 서면질문 등 집행기관에 대한 시의회의 각종 자료 요구 시 정확한 자료를 제공하고자 노력하고 지역현안 해결과 특별위원회 및 상임위원회 활동을 적극 지원하고 있으며, 지역현안에 대하여 공동대처 방안을 마련하는 등 시정전반을 협의하고 시정발전의 방향을 모색하였다.

의 회 운 영 지 원 상 황

정례회		임시회		간담회	비고
횟수	안건처리	횟수	안건처리		
2회(35일)	31건	8회(63일)	106건	2회	

6. 제안 모집

열린 시정, 경영행정으로 행정의 효율성을 높이고 시정 발전을 도모하기 위해 시민 및 공무원으로부터 창의적인 아이디어를 연중 모집하여 시정에 반영해 나가고 있다.

제안접수 및 처리현황

제안접수			채택제안			시상			비고
계	국민행복제안	공무원제안	계	국민행복제안	공무원제안	계	국민행복제안	공무원제안	
289	284	5	25	24	1	2	2	0	

7. 정책자문단 운영 및 적극 활용

전문가의 폭넓은 시정참여 기회 확대 및 주요정책에 대한 자문을 통하여 시정의 운영방향 설정 및 정책결정에 적극 활용하기 위하여 2010. 12. 31일 정책자문단 운영조례를 제정하였으며, 조례에 의하여 교수 등 각 분야의 전문가 30명으로 구성하였다.

일반행정, 문화관광체육, 산업경제, 건설도시, 복지환경 등 5개의 분과별로 분류된 정책자문단은 지역 현안사항에 대한 용역이나 자문의뢰를 통하여 시의 발전 자료로 적극 활용하고 있다.

구분	회의개최	용역건수	자문의뢰건수	비고
계	2	0	5	

집필자 : 기획담당 천석정

제2절 예산운용

2015년도 지방재정운용은 지역경제 활성화 및 서민생활 안정화를 위한 지방재정의 효율성과 건전성 제고에 목표를 두고, 생산적인 재정운명을 위해 경상경비는 최대한 절감하여 시민의 삶의 질 향상을 위한 분야 위주로 배정하였다. 또한 투자사업 재원은 신규사업은 지양하고 각종 사업의 마무리 위주로 집중투자 반영하였다.

(단위 : 백만원)

구분	2015 예산액		2014 예산액		증감액	증감률
	예산액	구성비	예산액	구성비		
계	526,920	100.0	532,857	100.0	-5,937	-1.1
일반회계	467,813	88.8	447,364	84.0	20,449	4.6
특별회계	59,107	11.2	85,493	16.0	-26,386	-30.9

가. 일반회계

○ 세입

일반회계 기준으로 2015년도 세입을 살펴보면 전년도와 비교하여 자체수입인 지방세는 8,721백만원(17%)증가하였고, 세외수입은 7,281백만원(47.4%) 증가하였으며, 국·도비 보조금은 161,270백만원으로 10,367백만원(6.9%) 증가하였다.

(단위 : 백만원)

구분	2015 예산액		2014 예산액		증감	증감률
	예산액	구성비	예산액	구성비		
총계	467,813	100.0	447,364	100.0	20,449	4.6
지방세	59,990	12.8	51,269	11.5	8,721	17.0
세외수입	22,753	4.9	15,472	3.5	7,281	47.4
경상적세입수입	8,455	1.8	8,074	1.8	381	4.7
임시적세외수입	14,298	3.1	7,398	1.7	6,900	93.3
지방교부세	167,967	35.9	177,651	39.7	-9,684	-5.4
조정교부금	20,753	4.4	17,078	3.8	3,675	21.5
보조금	161,270	34.5	150,903	33.7	10,367	6.9
국고보조금	122,263	26.2	108,882	24.3	13,381	12.3
도비보조금	39,007	8.3	42,021	9.4	-3,014	-7.2
보전수입등내부거래	35,080	7.5	34,991	7.8	89	0.2

○ 세 출

일반회계 기준으로 2015년도 세출을 성질별로 살펴보면 자본지출이 151,863백만원(32.5%), 경상이전이 171,018백만원(36.6%), 인건비가 64,588백만원(13.8%)으로 큰 비중을 차지하였다. 기능별은 사회복지 분야가 129,402백만원(27.7%)으로 가장 큰 비중을 차지하였으며 다음으로는 농림해양수산 분야가 61,816백만원(13.2%)으로 큰 비중을 차지하였다.

<성질별> (단위 : 백만원)

구 분	2015 예산액	2014		증 감	증감률
		예산액	구성비		
총 계	467,813	447,364	100.0	20,449	4.6
인건비	64,588	63,708	14.2	880	1.4
물건비	29,747	28,312	6.3	1,435	5.1
경상이전	171,018	163,395	36.5	7,623	4.7
자본지출	151,863	167,607	37.5	-15,744	-9.4
용자및출자	20	42	0	-22	-52.4
보전재원	7,139	5,140	1.2	1,999	38.9
내부거래	14,925	7,329	1.6	7,596	103.6
예비비및기타	28,513	11,831	2.7	16,682	141.0

<기능별> (단위 : 백만원)

구 분	2015 예산액	구성비
합 계	467,813	100
일반공공행정	26,514	5.7
공공질서 및 안전	14,708	3.1
교육	4,690	1.0
문화 및 관광	23,729	5.1
환경보호	34,468	7.4
사회복지	129,402	27.7
보건	8,429	1.8
농림해양수산	61,816	13.2
산업·중소기업	12,057	2.6
수송 및 교통	14,585	3.1
국토및지역개발	40,415	8.6
예비비	24,642	5.3
기타	72,358	15.4

나. 특별회계

2015년도의 특별회계 내역을 살펴보면, 총 14개 특별회계 59,107백만원 중 공기업특별회계가 25,259백만원(42.7%), 기타 특별회계가 33,848백만원(57.3%)의 비중을 차지하였다.

2015년도의 세입을 분석해 보면 세외수입이 13,184백만원(76.7%) 증가하였고, 보조금이 19백만원(0.8%) 감소하였다.

<세 입> (단위 : 백만원)

구 분	2015예산액	2014예산액	증 감 내 역	
			증 감	증 감 율
합 계	59,107	85,493	-26,386	-30.9
세 외 수 입	30,383	17,199	13,184	76.7
경상적 세입수입	15,289	13,847	1,442	10.4
임시적 세외수입	15,094	3,352	11,742	350.3
보 조 금	2,458	2,477	-19	-0.8
국 고 보 조 금	2,328	2,294	34	1.5
도 비 보 조 금	131	183	-52	-28.4
지 방 채	0	44,000	-44,000	순감
보전수입등내부거래	26,266	21,817	4,449	20.4

<세 출> (단위 : 백만원)

구 분	2015 예산액	구성비
합 계	59,107	100.0
일반공공행정	376	0.6
환 경 보 호	25,018	42.3
사 회 복 지	3,844	6.5
농림해양수산	3,073	5.2
산업·중소기업	8,859	15
국토및지역개발	16,219	27.5
기타	1,718	2.9

제3절 공모사업의 효율적 관리

1. 개 설

정부의 국고지원방식이 지역균등 안배방식에서 자치단체간 경쟁으로 사업 대상자를 선정하는 추세에 따라 전국 지자체간 예산 확보 경쟁이 치열해지고 있다. 이에 우리시는 정부 주요정책에 대한 신속한 동향파악과 발 빠른 대응을 통해 정부 공모사업에 대한 선제적 대응전략을 마련하여 열악한 지방재정 극복과 각종 현안사업 및 공약사업의 자원확보에 기여하고 있다.

2. 2015년 사천시 공모사업 추진실적

우리시는 2015년 공모사업을 통해 국·도비124억원 확보, 공모 선정률 72%를 달성하였다.

구 분	건 수	예 산 규 모(단위:백만원)					비 고
		계	국비	도비	시비	기타	
	32	41,693	21,916	959	18,708	110	
응 모	공모 선정	16	18,856	11,666	789	6,341	60
	공모 탈락	6	3,675	2,700	80	845	50
미 응모	10	19,162	7,550	90	11,522	-	

※ 2015년 공모사업 응모율 68%, 선정률 72%

<< 2015년 공모사업 선정 주요 사례 >>

- (2016년 간판개선 시범사업) 민선6기 시장공약사업인 도시경관 프로젝트 사업과 연계하여 추진한 삼천포 전통수산 시장로 간판정비사업
⇒ 국비 200백만 원 확보 / 수혜범위 : 업소 154개소, 건물 65동, 245개 간판
- (장애인 국민체육센터건립 지원사업) 장애인 복지타운 내 체육시설, 문화시설, 편의시설 설치지원 사업
⇒ 국비 5,000백만 원 확보 / 수혜범위 : 사천시 장애인 7,472명

3. 2016년 공모사업 추진방향

우리시는 2016년 공모사업의 효율적 관리를 통해 공모사업의 초기 준비단계부터 응모단계, 선정단계 등 단계별 대응을 체계적으로 추진하여 공모사업 선정률 75%이상 및 국·도비 200억원 이상 확보·달성할 계획이다.

공모사업 단계	단 계 별 대 응 계 획	비 고
동 향 과 악	촉촉한 공모사업 그물망 구축을 통한 사업발굴을 통하여 공모사업 사전 조기 누락 방지	
공모준비단계	법적, 행정적 사전절차 이행 및 수행기관과 공조체계 구축	
공모응모단계	사업심사 기준에 맞춰 공모(안)작성, 관련기관·단체간담회·학술용역·전문가 자문 등을 통해 공모(안) 보완	
공모선정단계	상대적 우위 논리개발로 사업 타당성 및 필요성을 부각하고, 관련기관과의 합동대응으로 강한 사업추진의지 표출	
선정 후 후속조치	사업관련 사항 이행 점검 및 환류	

집필자 : 예산담당 강 점 중

제4절 시정평가

1. 성과관리시스템 부서평가

통합성과관리시스템구축(2015년 9월)으로 부서별 주요업무 추진에 대한 공정하고 객관적인 평가체계 확립을 통한 성과중심의 조직운영과 시민중심의 행정 서비스 향상을 도모하였음.

○ 평가개요

- 대상기간 : 2015년 1월 ~ 12월
- 대상부서 : 전부서(30개 부서), 14개 읍면동(의회사무국 제외)
- 대상지표 및 과제

부서	전략목표	성과지표			이행과제	비고
		계	부서	공통		
관과소	30	6	309	305	4	309
읍면동	14		9		9	

- 평가방법 : 정량평가(80%),정성평가(10%),시정발전기여도평가(10%),가점(3.5점 이내)

○ 평가결과

(담당관.과소 평가)

순위	부서명	점수	수상내역	비고
1	주민생활지원과	89.22	최우수	
2	공보감사담당관	88.74	우수	
3	녹지공원과	87.95	우수	
4	항공산업과	87.26	장려	
5	세무과	87.08	장려	
6	재난안전과	87.06	장려	
7	기획예산담당관	86.86	장려	
8	사회복지과	86.76	장려	

(읍면동 평가)

순위	부서명	점수	포상금	비고
1	사남면	87.70	최우수	
2	곤명면	87.19	우수	
3	곤양면	85.08	장려	
4	사천읍	84.70	장려	

제5절 균형발전

1. 지역균형발전 및 창의적 정책개발

사천시 중장기 계획인 사천시 농업·농촌 및 식품산업 발전계획 및 경남 서부 중추도시생활권 발전계획에 따라 지역의 특성과 역량에 맞는 균형발전과 마을발전 정책개발을 위해 시 전역 15개소를 대상으로 지역균형발전사업과 일반농산어촌 개발사업을 발굴·추진함으로써 농촌중심지 활성화 사업, 창조적 마을 만들기사업 등 주민주도형 신규사업을 구상하여 사업추진하고 있으며 창의적 정책들을 개발하고 있습니다.

본 사업은 대부분 지역발전특별회계 예산으로 총사업비 중 50~70%가 국비로 지원받을 수 있게 되며 이는 우리시의 재정경쟁력 향상에 크게 기여할 것으로 기대됩니다.

우리는 현재 3개소의 지역균형발전 사업과 15개소의 일반농산어촌개발사업을 추진 중에 있으며, 2016년도 신규사업으로 5개 사업지구를 발굴하여 2015년 10월경 중앙 농림축산식품부의 종합검토를 거쳐 사업이 확정된 상태입니다. 또한 2017년 신규사업 8개 지구도 발굴하여 경남도 평가를 거쳐 중앙평가 대비 중에 있습니다.

가. 사업개요

- 위 치 : 사천시 전역 23개소
- 사업기간 : 2013년 ~ 2020년(계속사업 18개, 신규 5개)
- 사업내용 : 지역균형발전사업 3개소, 일반농산어촌개발사업 20개소
- 사업비 : 계획적 총사업비 58,549백만원(2015년 7,342백만원)

나. 추진사항

- 2015. 04 : 농촌지역개발사업 5개년 계획 수립
- 2015. 12. : 2016년 일반농산어촌개발사업 신규 사업 작성
- 2016. 01. : 신규사업 계획서 타당성 검토자료 제출(경상남도)

다. 향후 추진 계획

- 2016. 01. ~ 05. : 경남도 및 농식품부 심사
- 2016. 03. : 농촌현장 포럼(10개소) 및 지역 역량강화사업 시행
- 2016. 06. : 2017년 신규사업 대상지 선정
- 2016. 10. : 2018년 사업신청 사전 준비

집필자 균형발전담당 서효숙

제2장 / 공보감사

제1절 공보관리

1. 개 설

시민의 알 권리를 충족시키고 시민으로부터 신뢰받는 행정을 구현하여 시민의 시정 참여도를 높이기 위해 주요 일간지를 통한 시정홍보와 월 1회 시보를 발행해 시정 추진상황을 알리고 있다. 또한 시정의 발전상과 미래상을 담은 시정뉴스를 영상물로 제작해 월 2회 홈페이지에 방영했으며, 홍보효과가 우수한 영상매체를 통해 시정 주요시책 등을 자막광고 형태로 알리고 있다. 특히 홍보 패러다임 변화에 맞춰 SNS 채널을 개설해 신속한 시정홍보는 물론 시민과의 원활한 소통을 통해 “시민이 먼저입니다”라는 시정지표를 구현하였다. 그 외 각종 주.월간지 등 다양한 매체를 통해 시정 홍보도 실시하였다.

2. 홍보매체를 통한 홍보

가. 신문 및 통신사

- 매월별 시정주요시책 및 추진계획을 일간지 등을 통해 지상 보도하여 시정의 주요 계획과 추진상황 등을 홍보, 시민들의 주체적인 참여를 독려하고 시정의 원활한 추진을 도모하였다.
- 시정추진상황과 미담수범사례 등의 홍보.소개를 위한 언론보도자료 작성, 언론사에 제공하여 신문지상에 보도하였다.

나. 방송

- MBC 경남, KBS 진주, 서경방송 TV, 라디오 등 방송매체와 프로그램을 통해 시정의 발전상을 소개하고 미래상을 제시함으로써 시정에 대한 이해와 자율적인 참여와 협조를 구하였다.

다. 시보 발행

- 주요한 시정시책과 유익한 생활정보를 시민에게 알리고 시정을 보다 정확하게 홍보하고, 독자투고란을 확대하여 시민의 목소리를 시보에 반영하는 등 신뢰받는 시정구현에 기여코자 매월 시보 52,000부를 제작, 관내 전 가구와 출향인사, 향우들에게 배포 하여 시정시책에 대한 홍보를 지속적으로 실시하였다.
- 한편 2015년부터 타블로이드판 컬러 16면으로 제작하여 시민들로부터 좋은 호응을 얻었다.

라. SNS 채널 활용

- 홍보 패러다임 변화에 대응하고 젊은 층에 대한 시정홍보 활동 강화를 위해 카카오톡, 인스타그램 등을 개설 운영해 다양한 계층의 시정 참여 유도를 하였다.

마. 기타

- 행정 동우회, 관내 기관단체장에게 국정홍보물과 경남도보, 사천시보를 전달하여 설득력 있는 홍보는 물론, 시정시책에 대한 올바른 여론형성에 기여하였다.
- 현장감 있는 생생한 소식 전달을 위한 시정뉴스 월 2회 제작 시 홈페이지 게재 및 케이블 TV를 이용하여 1일 5회 이상 자막광고를 통해 시민의 알권리 충족 및 생동감 있는 시정 홍보를 실시하였다.

3. 테마기획 특집 홍보확대

- 우리 시의 문화유적지나 관광지, 특산물, 시정추진상황 등을 월별, 시기별에 맞게 테마 과제로 선정, 기획하여 언론매체 등에 집중 보도토록 하여 시 이미지를 높여 나가고 있다.
 - 사천시정 주요시책 및 방향 : 경남일보 외 25개사
<경남일보, 경남신문, 경남도민일보, 경남매일, 경남도민신문, 뉴스사천, 연합뉴스, 뉴스스>
 - 사천시 주요 관광지 소개 : 경남일보, MBC경남, 경남도민일보, 경남신문
 - 사천시장 특집 인터뷰 : KBS진주라디오, 서경방송, 경남신문, 경남일보, CBS뉴스, 뉴스사천 등

집필자 : 공보담당 정 성 진

제2절 감사관리

1. 감사

지역주민에 의한 지방자치행정의 기반을 다지고 공직내부의 부정부패를 일소하고 활력이 넘치는 직장분위기를 만들기 위해 공직기강 및 능동적인 업무자세를 확립함과 동시에 감사의 방향을 행정의 투명성, 적법성, 공정성, 효율성에 역점을 두고 감사 활동을 펼쳐 왔다.

○ 감사인력 현황 (2015. 12. 31.현재)

계	5급	6급	비 고
4	1	3	

가. 감사방향

○ 시민으로부터 신뢰받는 공정한 감사와 공직기강 확립을 통한 부정부패방지 척결을 위하여 내실 있는 감사활동을 실시하였으며, 특히 지역경제 활성화와 세수 확보 분야, 보조금 지출 분야 등에 중점을 두고 일상감사를 강화하였다.

○ 기본방침

- 적법·사전예방·지도를 위한 감사운영으로『생산적 감사』전개
- 시정 및 자체 주요시책 이행실태 감사 강화
- 시민화합 구현과 시민의 기대에 부응하는 『열린 감사』지향

나. 감사성과

○『시민이 먼저입니다』라는 시정지표 구현에 중점을 두고 지역주민의 편익증진과 불편·불만 사항을 해소하였으며, 관행적 비리 예방과 열심히 일하는 공직 분위기 조성에 기여하였다.

또한, 지역 이기주의에 편승한 제반 민원을 지방행정 환경변화에 대응토록 거시적 안목에서 합리적, 합목적성에 걸맞게 입체적인 지원 감사활동을 하였으며, 지방자치행정의 자율성을 신장시키는 방향으로 감사(감찰)를 실시하였다.

○ 일반감사

(2015. 12. 31.현재)

구 분	감사실시 기 관	감사횟수	행 정 상(건)			
			계	시정	주의	기타
계	10	10	134	71	63	-
총 합	9	9	120	67	53	-
특 정	1	1	14	4	10	-

구 분	재 정 상(천원)				신 분 상(명)			
	계	추 정	회수·감액	기 타	계	중징계	경징계	훈계 경고
계	21,753	121	21,632	-	-	-	-	-
총 합	21,242	121	21,121	-	-	-	-	-
특 정	511	-	511	-	-	-	-	-

다. 공사 및 물품구입 사전 감사(일상감사)

○ 주요업무 처리와 공사시공 및 물품구입 등의 의사결정 과정에서 사전에 행정착오를 방지하고 불요불급한 물품구입의 억제를 통한 예산의 낭비사례를 예방하기 위하여 실시한 일상 감사결과 407건 1,642백만 원의 사업비를 감액 조치하였다.

집필자 : 감사담당 이 상 용

제3절 공직윤리 확립 및 감찰 활동

1. 공직윤리 확립 및 감찰 활동

공직기강 확립으로 부패 및 비위 발생을 사전 방지하고 청렴사천 실현으로 공직신뢰 확보와 안정적 시정운영을 통해 공직기강 및 능동적인 업무자세를 확립함과 동시에 다양한 청렴 시책 추진으로 행정의 투명성 확보와 청렴한 공직문화 확산 및 청렴한 사천을 위해 다양하고 활발한 활동을 펼쳐 왔다.

가. 공직윤리 확립을 통한 청렴도제고

시민으로부터 신뢰받는 청렴한 사천 시정을 위해 전 직원 대상 맞춤형 청렴 특별 교육과 청렴 실천 결의대회를 개최하고 반부패 익명제보 시스템 운영, 새울행정시스템 자기주도형 상시청렴 학습시스템 운영, 자율적 내부통제 활성화(청백-e시스템 운영, 자기진단, 공직자 자기관리 운영, 청렴서한문 발송, 고위공직자 청렴서약, 사천시 기관별 청렴협의체 운영) 등 청렴하고 깨끗한 청렴사천 실현을 위해 다양하고 활발한 활동을 펼친 결과 국민권익위원회 주관 공공기관 청렴도 평가에서 전국 13위의 우수한 평가를 받았다.

나. 공직감찰활동

감찰범위를 본청 및 사업소로 확대하여 보건소 자체종합감사를 통해 지역보건 및 건강증진 진료비, 수수료 등 세외수입 및 약품, 의료장비 등 물품 구입의 적정성 등에 중점을 둔 감찰을 실시하여 건강요인 분석용역 추진 소홀 등 적발 관련자 행정상 시정·주의(17건) 처분하였고, 취약분야(농·어업)인 보조금 집행에 대한 감사를 통해 어업분야 행정상 시정주의(14건) 신분상 주의 4명과 재정상 511천원을 회수하였으며, 농업보조금 부당집행 감찰을 통해 적발 관련자 2명에 대하여는 징계처분을 하였고, 114,169천원을 회수하는 실적을 거두었으며 현장 밀착형 정보수집 및 제보를 통한 공직비리 발본색원을 위해 민·관 감찰 네트워크 구축, 공직기강 확립 및 투명행정 풍토 정착, 창안시책으로 민간암행어사 제도 및 공직비리 익명제보를 운영하는 등 공직기강 확립을 위해 다양하고 활발한 활동을 전개 하였다.

다. 공사, 용역 및 물품구입 계약심사

재정의 건전하고 효율적인 재정운영을 위하여 지방자치단체가 발주하는 사업의 입찰·계약을 위한 기초금액 및 예정가격, 최저가 낙찰제 대상공사의 입찰금액, 설계변경 증감금액의 적정성을 심사 및 검토하는 계약심사 제도를 시행하여 105건 564백만원의 사업비를 절감하는 성과를 거두었다.

2. 진정민원 해결

주민 생활향상과 사회여건의 변화 등으로 보다 질 높은 행정서비스를 바라는 주민의 기대와 욕구는 날로 늘어나고 있다. 이에 2015년 한 해 동안 신청한 진정, 탄원, 건의사항들을 다음과 같이 성실히 처리하여 주민의 신뢰도를 높였다.

○ 다수인 관련 민원(진정 등) 접수 현황 (2015. 12. 31.현재)

계	2~5인	6~19인	20인이상
29	1	8	20

○ 처리결과 (2015. 12. 31.현재)

접수	처 리			분 야 별							
	계	해결	불가	계	인허가 규제 단속	도시 계획 건설	국공 유 산 관 리	조 세 부 징	건 사 의 항	사 인 간 쟁	기 타
29	29	25	4	29	5				19	2	3

3. 공직자 재산등록

공직자의 재산등록과 등록재산 공개를 제도화하고 공직을 이용한 재산 취득의 규제, 공직자의 선물 신고, 퇴직 공직자의 취업제한 등을 규제함으로써 공직자의 부정한 재산증식을 방지하고, 공무집행의 공정성을 확보하여 지역주민에 대한 봉사자로서의 역할을 다하기 위해 공직 재산등록을 실시하고 있으며, 사천시공직자윤리위원회를 내설 있게 운영하여 철저히 심의하였다.

- 공직자 재산등록 의무자 : 255명
- 공직자 윤리위원회 개최 : 1회
- 공직자 재산등록 심사대상 : 255명
 - 신규등록 재산 심사 : 28명
 - 재산등록 변동신고 재산 심사 : 178명
 - 의무면제 : 28명
 - 재등록 : 11명
 - 퇴직 : 10명
- 공직자 재산등록 현황

(2015. 12. 31.현재)

구 분 (심사권)	계	공개대상자			비 공개 대 상 자						
		소계	시장	의원	소계	4급	5급	6급	7급	8급	9급
계	273	13	1	12	260	5	33	123	99		
정부	1	1	1								
도	시	4			4	4					
	의회	13	12	12	1	1					
시	255				255		33	123	99		

집필자 : 청렴윤리담당 김 성 조

제4절 법무행정

1. 자치법규 관리

가. 자치법규 현황

규제완화, 환경변화 등에 따른 상위법령과의 적법성 확보 및 주민의 권리를 보호하고, 법규 행정의 민주성과 투명성 제고로 시민들로부터 신뢰받는 자치행정 구현에 목적을 두고 자치법규를 관리하였다.

○ 자치법규 현황

(2015. 12. 31.현재)

계	조례	규칙	훈령	비고
430	288	91	51	

나. 자치법규 정비

다원화된 행정의 환경변화에 적극 대처하고 자치역량을 제고시키기 위한 법적 기반을 조성하기 위하여 현실성이 결여된 불합리한 자치법규를 중점 정비하였으며, 또한 상위 법령에 위반되거나, 불합리한 규제 규정을 완화·삭제하여 자치법규 등을 제·개정 하였다.

○ 자치법규 정비 현황

(2015. 12. 31.현재)

구분	정비				비고
	계	제정	개정	폐지	
계	179	36	130	13	
조례	121	32	83	6	
규칙	37	1	33	3	
훈령	21	3	14	4	

2. 송무관리

가. 개요

행정의 수요가 날로 확대되고 복잡 다기능화 됨과 동시에 개인의 사회적 욕구의 다양화로 인하여 쟁송이 증가함에 따라 평소 담당공무원들의 법규연찬의 생활화와 철저한 법 적용을 통한 행정쟁송의 사전예방이 절실한 실정이다.

제기된 소송사건에 대하여는 철저한 자료수집과 증인채택, 판례의 인용은 물론 고문변호사를 적극 활용하는 등 승소를 제고를 위하여 적극 노력하였다.

나. 행정심판

행정소송을 제기하기에 앞서 행정청의 위법·부당한 공권력의 행사 또는 불행사에 대한 쟁송절차로 "행정심판제도"가 있는데, 이에 대한 공정한 심판 재결로 소송전에 다툼이 원활히 해결되어 신뢰받는 행정이 되도록 노력하였다.

○ 행정심판 현황

(2015. 12. 31.현재)

접수	처리유형별					계류중
	인용	일부인용	기각	각하	취하	
20	1	5	9	2	2	1

다. 소송수행

행정소송은 법정 증거주의를 채택하고 있으므로 소의 대상이 되는 처분의 증빙자료 확보가 관건이지만 증빙서류의 미비로 패소하는 사례가 빈번하였다. 특히, 인허가와 관련된 소송사건에서는 증빙서류가 소송의 승패를 좌우한다고 볼 수 있다. 일단, 소송이 제기되면 공무원들이 직접 수행한 소송사건은 청구내용에 대한 답변자료 수집에 철저를 기하였고, 사안의 중요성을 감안하여 변호사를 선임한 소송사건도 소송담당자들이 부단한 준비자료 및 입증자료 수집으로 소송에 적극 대처하였다.

○ 소송수행 현황

(2015. 12. 31.현재)

구 분	계	승 소	일부승소	패 소	신청사건 인용	화해 및 소취하	계 류 중
계	60	10	6	6	2	8	28
헌법재판 (권한쟁의)	1						1
국가소송	5			1		3	1
행정소송	23	2	3	4		1	13
민사소송	28	8	3	1		4	12
기 타 (신청사건 등)	3				2		1

집필자 : 법무담당 이 윤 식

제5절 규제개혁

1. 지방규제개혁 추진

가. 개요

정부의 2단계 규제개혁 추진과 더불어 지속적인 규제개혁 추진을 위해 다양한 노력을 기울여 왔으며, 규제개혁의 노력이 투자·일자리 창출로 연결될 수 있도록 입체적으로 추진하였다.

나. 불합리한 지자체 규제 종합정비

국무조정실과 정부부처 합동으로 발굴한 11대 분야* 불합리한 지방규제*로 43건을 정비하였으며, 특히 공유재산 관리 관련 불합리한 지방규제는 전국 최대 발굴과제로 21개 과제를 일괄 개정 등 신속한 정비를 통해 정비율 100%를 달성하였다.

* 11대 분야 : 건축·국토·산업·농업·환경·문화관광·해양수산·지방행정·보건복지·산림·교통

* 불합리한 지방규제 : 상위법령 근거 불비, 위임범위 이탈, 제·개정사항 미반영, 위임사항 소극적용 등

다. 중앙부처 규제개선 건의

지역의 투자 활성화를 저해하고 국민생활에 불편을 주는 중앙부처 법령상 규제 및 제도개선 과제를 지속적으로 발굴하여 지난해 이어 51건을 발굴하여 건의하였으며, 발굴과제 품질 향상을 위해 건의 전 규제개혁위원회 사전 심의를 의무화하였다.

라. 행정규제 관리

규제개혁위원회 설치 및 운영조례를 전부개정하여 규제심사를 제도화하였고, 규제심사 기능 강화를 통하여 시민의 권리를 제한하고 의무를 부여하는 행정규제의 신설 및 강화를 억제하였으며, 기존 불합리한 행정규제 7건을 감축하고 9건을 완화하였다.

○ 행정규제 현황

(2015. 12. 31.현재)

계	유형1호 (허가, 인가 등)	유형 2호 (명령, 행정질서벌 등)	유형 3호 (신고, 제출의무, 기준 등)	유형 4호 (기타 등)
173	17	27	116	13

마. 지방규제개혁 역량강화

국민생활에 체감도 높은 규제개혁 과제발굴을 위하여 핵심과제 보고회를 개최하였으며, 규제개혁에 대한 이해 및 인식 전환을 위하여 전 공무원을 대상으로 사이버교육 및 집합교육을 실시하여 총 382명이 교육을 이수하여 지속적인 규제개혁 추진 역량을 강화하였다.

집필자 : 규제개혁담당 박 창 민

제2부 행정

- 제1장 / 행정
- 제2장 / 주민생활지원
- 제3장 / 사회복지
- 제4장 / 문화정보
- 제5장 / 관광교통
- 제6장 / 체육지원
- 제7장 / 환경위생
- 제8장 / 민원봉사
- 제9장 / 세무
- 제10장 / 회계

제1장 / 행정

제1절 행정관리

1. 양질의 행정서비스 제공을 위한 정예화된 공직자 양성

다양해진 행정수요에 능동적으로 대처하고 양질의 행정서비스 제공을 위해 직원맞춤형 워크숍 추진, 『공무원 독도아카데미』참가, 직원 소식지『동행』을 발간하고 공직자의 의식변화 및 직무수행능력 향상을 위해 정예화된 공직자를 양성코자 하였다.

구분	추진실적	내용	비고
· 직원업무 역량강화 워크숍	200명	<ul style="list-style-type: none"> ▪ 명상을 통한 마음가짐 ▪ 자연과 호흡, 트라우마 버리기 ▪ 소통 ▪ 약속다짐 	
· 『공무원 독도아카데미』 참가	80명	<ul style="list-style-type: none"> ▪ 20년 이상 장기근속 및 시책유공공무원 선발 ▪ 울릉군에서 실시하는 『공무원 독도아카데미』를 통한 독도 및 울릉도 현장체험 ▪ 직원사기진작, 공직자 안보의식 강화 및 애국심 함양에 기여 	
· 직원소식지 『동행』 발간	26건	직장 내 동료 간 소통의 매체로 활용하여 유연하고 친근감 있는 직장 분위기 조성 강화	

2. 직원상조회 운영 및 직원생일 챙겨주기

가. 직원상조회 운영

직원 및 가족의 경조사 시 부의금 지급, 상조회기 대여, 전 직원 조문하여 조직 내 결속력과 화목한 분위기 조성에 기여하고 있다.

- 퇴직 및 전출 : 39건 30,900천원
- 사망 및 결혼 : 111건 44,660천원
- 입원 : 5건 2,000천원

나. 직원 생일 챙겨주기

직원사기 진작의 일환으로 직원 생일에 축하메시지와 함께 상품권을 전달하여 정서화합 및 가족적인 직장분위기를 조성하였다.

- 온누리 상품권 : 1,027명 20,540천원

3. 자매결연

가. 도·농 자매결연 : 경남 의령군

시민의 날 및 군민의 날 행사시 상호 방문으로 우호교류 내실화

나. 영·호남 자매결연 : 전북 정읍시

친선 배드민턴 대회 개최, 시민의 날 행사 상호 방문 등 양 시간 친목도모와 우호교류의 내실화를 기함.

다. 국제 자매결연 도시 : 일본국 히로시마현 미요시시

라. 국제 우호교류 도시 : 중국 광둥성 청원시, 중국 귀주성 안순시

4. 방위협의회 및 방위지원본부운영

가. 방위협의회 운영

군부대의 원활한 작전수행 지원은 물론 지역안정과 향토방위에 노고가 많은 군·경에 대하여 지원과 위문을 실시한 지원 실적을 보면, 지역향토예비군업무여건 개선을 위해 사천읍, 곤양면 중대본부에 각 10,000천원씩 20,000천원 지원, 군부대 및 지역향토예비군 육성을 위해 120,000천원 명절 및 연말연시 등 군·경위문금 29,000천원을 지원 격려함으로써 지역 예비군 및 군·경 사기진작과 지역향토방위 역량을 제고하였다.

나. 방위지원본부 운영

방위협회의의 원활한 운영과 유사시 지원체제 구축을 위하여 방위지원본부를 구성운영하고 있다. 방위지원본부 구성은 부시장을 본부장으로 하여 정보·작전, 종합상황실, 분야별 지원반으로 구성되며 종합상황실에는 총괄, 인력동원, 건설·수송, 의료구호, 통신, 보호(급식), 홍보, 재정 등 7개 지원반으로 편성되며, 유사시 지역 방위를 위해 신속한 지원이 될 수 있도록 하고 있다.

집필자 : 행정담당 김 수 진

제2절 시정여론

1. 열린 시정으로 적극적인 여론 수렴

가. 시민과의 대화 실시

이·통장을 비롯한 사회 각계각층의 주민들을 초청하여 우리시의 시정성과와 새로운 시정운영 방향을 시민들에게 설명하고, 시민의 적극적인 시정참여를 당부하는 자리이다.

시장이 배석한 가운데 중점적으로 추진할 한 해의 주요사업이 소개되며, 시장은 시민들과 대화를 통해 시민들의 다양하고 생생한 의견을 청취하고 애로 및 건의사항을 수렴하여 시정에 반영하게 된다.

《2015 시민과의 대화 개최 현황》

- 일 시 : 2015. 1. 20. ~ 1. 30.
- 장 소 : 읍·면사무소, 동주민센터
- 참 석 : 1,115명
- 주요내용 : 시정업무 보고, 시장 주재 시민과의 대화

2015 건의사항 처리실적

건의건수	완료	추진중	단기계획반영 (5년이내)	장기계획반영 (5년이상)	타기관 이첩	불가
181	53	16	49	35	12	16

나. 제20회 시민의 날 행사

통합사천시 출범 20주년을 경축하고 “사주 천년의 꿈을 품으며 천년 문화·역사를 재조명”하기 위한 시민의 날 행사를 당해 예외적으로 와룡문화제 개막식과 동시에 진행했다.

《2015 시민의 날 행사 개최 현황》

- 일 시 : 2015. 5. 8.(금) 18:40~21:00
- 장 소 : 사천시청 노을광장
- 참 석 : 2,500명
- 주요내용 : 대취타공연, 대북공연 등 시민화합을 위한 축하공연
- 시민상은 조례개정에 따라 추진하고 타종은 도전골든벨(5.9)시 시행

2. 일선조직 활성화

가. 이·통·반장 사기양양

읍·면·동 행정시책의 원활한 추진을 위해서는 최일선 기관 및 하부조직의 역할이 그 어느 때보다도 중요하다 하겠다. 시에서는 열악한 재정에도 불구하고 일선 조직의 활성화를 위하여 다양한 방법으로 이·통장에 대한 자녀장학금 지급과 이·통장 단체 상해보험 가입, 이·통장 한마음가족 체육대회, 모범 이·통장 선진지 연수 등을 꾸준히 추진하고 있다.

《이·통·반장 사기양양》

- 이·통·반장 현황
 - 이·통·장 : 392명
 - 반 장 : 1,516명
- 사기양양 실적
 - 이·통장 자녀장학금 지급 : 6명 6,099천원
 - 이·통장 단체 상해보험 가입 : 392명, 100,143천원
 - 제6회 이·통장 한마음가족 체육대회 : 2015.4.17(금) 500명
 - 모범 이·통장 연수실시 : 152명 30,000천원

나. 국민운동 및 사회단체 지원

밝고 건강한 선진사회를 만들고 시정에 조직단체 및 시민 참여를 활성화하기 위해 9개 단체, 222,000천원을 국민운동 및 사회단체에 지원했다. 또한 기초 법질서확립 캠페인, 쌀 한줌 나누기 사업, 저공해 재생비누 제조·보급, 새마을 지도자 자녀장학금 지급 등 더불어 사는 지역 공동체를 육성하고자 노력하고 있다.

3. 주민자치 지원

가. 개 설

주민편의 및 복리증진을 위해 주민자치기능을 강화하고 지역공동체 형성에 기여하기 위해 1999년 이후 읍면동 기능전환으로 발생한 읍면동사무소의 여유 공간을 활용하여 지역주민에게 보다 나은 행정 서비스를 제공하고 주민 참여 확대를 위하여 읍면동별 주민자치위원회를 구성하여 지역 자치활동과 주민들의 여가선용, 각종 모임, 정보제공의 장으로 활용하는 주민 자치센터를 설치하여 운영하고 있다.(지방자치법 제8조 및 동법시행령 제8조에 근거)

- 설치기간 : 2002 ~ 2015년
- 대 상 : 8개소(사천읍, 서포면, 6개동)
- 설치·운영실적
 - 2003년 시범설치운영(2003. 4월 개소) : 2개소(동서금동, 남양동)
 - 2004년 확대설치운영(2004. 2~3월 개소) : 4개소(사천읍, 선구동, 별용동, 향촌동)
 - 2006년 1개소(동서동) : 2006년 10월 17일 개소
 - 2015년 1개소(서포면) : 2015년 3월 24일 개소

나. 주민자치센터 운영

- 예산지원

구분	과목별	지원금액(천원)	비고
계		277,744	
운영비	기본운영비	71,400	
	위원수당	21,000	
기타보상금	강사료	185,344	

○ 프로그램 운영

(2015.12월말 현재)

읍면동	2015년 프로그램 운영계획			1일평균 참여예산인원
	프로그램명	요일	시간	
합계	53			1860
사천읍	소개	9		308
	노래교실	화	10:00~12:00	100
	서예교실	수	10:00~12:00	25
	댄스스포츠	월, 목	10:00~11:00	36
	라인댄스	수, 금	10:00~11:00	30
	요 가	화, 금	12:00~13:00	25
	풍 물	월, 금	13:30~14:30	20
	전통춤	수	13:30~15:30	19
	사군자	화	10:00~12:00	18
	에어로빅	화, 목	13:30~14:30	35
서포면	소개	4		155
	노래교실	화	19:00~21:00	45
	농악교실	월	19:00~21:00	40
	스포츠댄스	수, 목	19:00~21:00	35
동서동	소개	4		215
	생활체조	화, 목	06:00~07:00	40
	한글교실	수, 금	10:00~12:00	25
	댄스스포츠	월, 금	10:00~12:00	60
	노래교실	화, 목	10:00~12:00	90
선구동	소개	4		120
	단전호흡	수, 금	10:00~12:00	25
	우리춤우리가락	화, 목	10:00~12:00	30
	스포츠댄스	화, 목	13:30~15:30	40
동서금동	소개	6		174
	요가	월, 수	13:00~15:00	38
	발마사지	화, 목	14:00~16:00	29
	건강체조	월, 화	10:00~12:00	35
	스포츠댄스	목, 금	10:00~12:00	35
	노래교실	수	10:00~12:00	25
	사군자	금	14:00~16:00	12
별용동	소개	7		260
	기초생활영어	월, 수	10:00~12:00	20
	요가	화, 목	10:00~12:00	60
	밸리댄스	화, 목	15:00~17:00	25
	서예교실	월, 금	13:30~15:30	25
	사군자	수	13:30~15:30	20
	댄스스포츠	화, 목	13:00~15:00	30
향촌동	소개	5		150
	난타교실	월, 화	19:00~21:00	35
	요가교실	화, 금	16:00~18:00	20
	노래교실	수	11:30~13:30	50
	뷰티아카데미	수	19:00~23:00	25
	다이어트킵복싱	목, 금	19:00~21:00	20

읍면동	2015년 프로그램 운영계획			1일평균 참여예산인원
	프로그램명	요일	시간	
남양동	소개	6		168
	노래교실	월	10:00~12:00	60
	봉침교실	목	20:00~22:00	16
	서예교실	화, 금	10:00~12:00	12
	요가교실	화, 목	14:00~16:00	30
	차밍댄스	월, 금	14:00~16:00	25
정동면	소개	1		30
	노래교실	목	14:00~16:00	30
사남면	소개	1		80
	노래교실	금	10:00~12:00	80
용현면	소개	2		80
	노래교실	월	14:00~16:00	60
	원예치료	목	14:00~16:00	20
축동면	소개	2		70
	노래교실, 웃음치료	목	14:00~16:00	60
	요가교실	월, 수, 금	10:30~11:30	10
곤명면	소개	2		50
	서예교실	화	19:00~22:00	20
	스포츠댄스	수, 금	14:00~16:00	30

○ 성 과

- 프로그램 참여자 중 각종대회 입상
- 주민자치센터별 1특화사업으로 불우이웃과 자원봉사 자매결연 및 사회복지시설 무료 위문공연 등으로 지역에서 인정받는 주민자치센터로 자리매김
- 주민자치센터 운영으로 주민을 위한 문화, 복지, 편익을 제공하고 교양, 취미 프로그램 운영 등을 통한 주민의 삶의 질 향상에 기여
- 지역에 맞는 특성화 프로그램추진으로 주민들의 참여의식 고취와 삶의 질 향상 및 사회진흥 발전 도모

○ 미흡한 점

- 주민자치위원들이 비전문가로서 프로그램 구성운영에 애로
- 주민자치위원들이 생계활동에 직접 관련이 되는 시간적, 재정적 제약으로 활동의 한계를 극복하기 어려워 적극적인 참여 곤란
- 인근 주민자치센터와의 프로그램 중복운영으로 독창성 미흡

○ 운영상의 문제점

- 시민이 손쉽게 접할 수 있는 예·체능 프로그램의 취미활동 동아리들로 구성되는 사례가 발생하여 주민자치센터의 본연의 기능 퇴색
- 지역 현안 문제에 대한 공동참여 인식 부족
- 주민자치센터에 대한 참여 주민수의 증가 및 프로그램 다양화로 지자체 예산 증가 전망 → 수강료 일부 징수 운영으로 프로그램 다양화

- 결혼이민자 및 이주노동자 증가 등 다문화 가정현상으로 효율적인 공동체 프로그램 미 운영

○ 개선점

- 지역특성에 맞는 적합한 프로그램 개발 보급 및 지원으로 주민자치센터의 주민참여 분위기 확산 및 주민자치센터 활성화

다. 운영 현황(총괄)

시설현황	□ 8개 읍·면·동 8개 주민자치센터 • 시설 : 38개(개소당 3~7개) : 체력단련실, 다목적실, 독서실 등
예산현황	□ 277,744천원(센터평균 34,718천원) • 운영비 92,400천원, 강사료 185,344천원
프로그램 운영현황	□ 총 45개 ※ 시군 조례의 기능분류에 의함 • 주민자치 0개 • 문화여가 44개 • 지역복지 0개 • 주민편익 0개 • 시민교육 1개 • 사회진흥 0개
1일 평균 이용인원	□ 총 1,550명 • 성 별 : 남 183명, 여 1,367명 • 이용대상별 : 성인여성 622명, 성인남성 50명, 노인 340명(65세 이상),
프로그램 강사현황	□ 총 45명 • 전문강사 44명 • 자원봉사자 1명
주민자치 위원회	□ 총 200명 • 남 129명 • 여 71명(여성비율 36%)
자원봉사자	□ 총 52명 • 성 별 : 남 8명, 여 44명 • 활동분야별 : 강사 45명, 기타 7명
조례관련	□ 사천시 주민자치센터 설치 및 운영조례 • 제정일자 : 2001. 12. 19.(조례 제 494 호) • 개정일자 : 2002. 6. 15.(조례 제 518 호), 2006. 5. 10.(조례 제 694호), 2007. 12. 3.(조례 제774호), 2008. 1. 25.(조례 제783호) 2010. 12. 31.(조례 제925호), 2012. 1. 6.(조례 제983호) 2015.12.30 (조례 제1256호)

(사 천 읍) 주민자치센터

(15. 12. 31. 기준)

주 소	경남 사천시 사천읍 읍내로 52		전화번호	055-831-5010	
일반현황	인구 19,044명(8,008세대) / 면적 29.65km ² / 37통 204반/ 공무원(정/현원) 22/22명				
건물현황	지상3층, 지하 1층 / 연면적 1,287m ² / 건축년도 1983년도				
자치센터현황	총면적 330m ² / 개소일 2004. 2. 27.				
주요시설	층 별	면적(평)	시 설 명	시 설 내 역	
	3층	166m ²	다목적실	냉난방시설 3대, 의자 100개, 노래방기기 1대, 선풍기 6대, 빔프로젝트 1대	
	3층	24m ²	동아리방	냉난방기1대, 탁자12개, 의자 25개, 선풍기 2대	
	3층	13m ²	휴 게 실	냉난방기1대, 원탁1개, 의자5개, 사물함7개	
주요프로그램	프로그램명	1일평균 참여인원	주요 이용계층	비 용 부 담	비 고
	댄스스포츠	36명	주 부	무료	전문강사
	노래교실	100명	주 부	무료	전문강사
	라인댄스	30명	주 부	무료	전문강사
	요 가	25명	주 부	무료	전문강사
	서 예	25명	일반인	무료	전문강사
	풍 물	20명	일반인	무료	전문강사
	사 군 자	18명	일반인	무료	전문강사
	에어로빅	35명	주 부	무료	전문강사
	전 통 춤	19명	주 부	무료	전문강사
주민자치 위원회	위원장 25명(남13/여12) / 위원장 김외규				
운 영 요 원		개 방 시 간		참 여 민 간 단 체	
총 : 34명 공 무 원 : 1명 주 민 자 치 위 원 : 25명 자 원 봉 사 자 : 18명		평 일 10:00 ~ 16:00 토요일 : ~ : 일요일 : ~ :		· 주민자치위원회 · · ·	

(서 포 면) 주민자치센터

('15. 12. 31. 기준)

주 소	경남 사천시 자구로 465-17	전화번호	055-831-5230			
일반현황	인구 3,893명(1,937세대) / 면적 48km ² / 22통 66반 / 공무원(정/현원) 14/15명					
건물현황	지상2층, 지하1층 / 연면적 997.96m ² / 건축년도 2013년					
자치센터현황	총면적 405m ² / 개소일 2015. 3. 24.					
주요시설	층 별	면적(평)	시 설 명	시 설 내 역		
	2층	208.74m ²	다목적실	냉난방시설 5대, 의자150개, 노래방기기 1대, 선풍기 6대, 빙프로젝트 1대		
	2층	27.88m ²	프로그램실	냉난방기 2대, 탁자 1개, 의자 6개		
주요프로그램		프로그램명	1일평균 참여인원	주요이용계층	비 용 부 담	비 고
		노래교실	45명	주 부	무료	전문강사
		농악교실	40명	일반인	무료	전문강사
		스포츠댄스	35명	주 부	무료	전문강사
		요가교실	35명	주 부	무료	전문강사
주민자치위원회	위원수 24명(남 15/여 9) / 위원장 박점생					
운 영 요 원		개 방 시 간		참 여 민 간 단 체		
총 : 38명 · 공무원 : 14명 · 주민자치위원 : 24명 · 자원봉사자 : 0명		평 일 09:00 ~ 16:00 토요일 : ~ : 일요일 : ~ :		· 주민자치위원회 · · ·		

(동 서 동) 주민자치센터

('15. 12. 31. 기준)

위 치	경남 사천시 수남길 102(서동 272-4)	전화번호	055-831-5260			
일반현황	인구 8,486명(3,879세대) / 면적 9.73km ² / 35통 158개반 / 공무원수(정13/현13)					
청사현황	지상3층 / 연면적 1,025m ² / 건축년도 2006년도					
자치센터현황	총면적 341m ² / 개소일 2006. 10. 17					
주요시설	층 별	면적(m ²)	시 설 명	시 설 내 역		
	1층	60	민원실(휴게실)	냉온수기1대, 소파4조, 원탁1, TV 1대		
		10	인터넷방	PC 3대		
		10	상담실	원탁1		
	2층	35	체력단련실	냉온풍기1대, 운동기기 10대, 신발장 1		
		20	프로그램 I 실	냉온풍기 1대, 대형탁자 6, 의자 14, 캐비닛 1, 옷걸이 2		
63		프로그램 II 실 (한글교실)	책상12개, 의자24개, 캐비닛1			
3층	155	프로그램실(대)	탁자18, 의자 80, 노래기기, 방송시설, 연설테2			
주요프로그램		프로그램명	1일평균 참여인원	주요이용 계 층	비 용 부 담	비 고
		생활체조	40	장노년층 여성	무료	전문강사
		한글교실	25	노년층 여성	무료	전문강사
		댄스스포츠	60	장노년층 여성	무료	전문강사
		노래교실	90	주부	무료	전문강사
주민자치위원회	위원수 25명(남 16 / 여 9) / 위원장 설민우					
운 영 요 원		개 방 시 간		참 여 민 간 단 체		
총 : 2명 · 주민자치위원 : 1명 · 공무원 : 1명		09:00~18:00		· 주민자치위원회		

(선구동) 주민자치센터

(15. 12. 31. 기준)

주 소	사천시 각산로 22(선구동)	전화번호	055-831-5290		
일반현황	인구 5,980명 / 면적 3.38km ² / 23동 110개반 / 공무원(정/현원) 12/12				
건물현황	지상3층, 지하1층 / 연면적 921.03m ² / 건축년도 1978년도				
자치센터현황	총면적 313m ² 평 / 개소일 2004. 3. 10				
주요시설	층 별	면적(평)	시 설 명	시 설 내 역	
	1층	11.7m ²	복지상담실	◦ PC1대, 난방기 1대, 냉방기1대, 탁자1개, 의자4개, 냉장고 1개, 서랍1개	
		156.3m ²	행정봉사실	◦ 옷장형 수납장, PC 및 사무기기,관상용 수족관, TV1대,	
	2층	99m ²	다목적실	◦ 냉난방기 4대, 빔프로젝트 1대, DVD 1대, 비디오 1대, 노래방기기 1대, 대형스크린 1개, 회의용탁자 12개	
		22m ²	소회의실	◦ 회의용탁자 11개, 의자 24개, 간이연설대 1개	
		4m ²	방 송 실	◦ 방송기기 1식	
		20m ²	탈의실 및 물품보관실	◦ 탈의장 20개 및 물품보관대 5개	
	주요프로그램	프로그램명	1일평균 참여인원	주요 이용계층	비 용 부 담
스포츠댄스		40명	일반인	무 료	전문강사
단전호흡		25명	일반인	무 료	전문강사
우리춤·우리가락		30명	일반인	무 료	전문강사
요가		25명	일반인	무 료	전문강사
주민자치위원회	위원수 25명 (남17 /여8) / 위원장 박병환				
운 영 요 원		개 방 시 간		참여 민간단체	
총 : 1명 · 공무원 : 1명 · 주민자치위원 : 0명		평 일 09:00~18:00		· 주민자치위원회	

(동서금동) 주민자치센터

(15. 12. 31. 기준)

주 소	경남 사천시 동금로 27(동서금동 337-5)	전화번호	055-831-5322			
일반현황	인구 5,692명/ 면적 0.92km ² / 20동 109반/ 공무원(정/현원) 11/11					
건물현황	지상 2층 / 연면적 592.4m ² / 건축년도 1995년도					
자치센터현황	총면적 296m ² / 개소일 2003. 4. 15					
주요시설	층 별	면적(m ²)	시 설 명	시 설 내 역		
	1층	13m ²	인터넷방	컴퓨터1, 복사기 1		
	2층	112m ²	다목적방	냉·난방기1, 진동스크린1, 액정비전1, VTR1, DVD1		
	2층	26m ²	토론방	회의용탁자12, 의자21, 냉·난방기1		
	2층	23m ²	공부방	냉·난방기1, 주민자치 프로그램 보조용품		
	2층	13m ²	휴게실	냉온수기1, 응접세트1, 장의자1, 수족관1		
주요프로그램	프로그램명		1일평균 참여인원	주요 이용계층	비 용 부 담	비 고
	요가교실		38	주 부	무 료	전문강사
	건강체조		35	주 부	무 료	전문강사
	사군자		12	일 반	무 료	전문강사
	발마사지		29	일 반	무 료	전문강사
	노래교실		25	주 부	무 료	전문강사
	스포츠댄스		35	주 부	무 료	전문강사
주민자치학습위원회	위원수 25명 (남18/여7) / 위원장 김치환					
운 영 요 원		개 방 시 간		참여 민간단체		
총 : 2명 · 공무원 : 1명 · 주민자치위원 : 1명		평 일 09:00~20:00		· 새마을부녀회 · 방위협의회 · 바르게살기위원회 · 새마을지도자협의회		

(벌용동) 주민자치센터

('15. 12. 31. 기준)

위 치	경남 사천시 벌용길 60(벌리동 27-1)	전화번호	055-831-5350		
일반현황	인구 16,972명(7,087세대) / 면적 9.71km ² / 42개동 211개반 / 공무원수(정원15/현원15)				
건물현황	지상2층 / 연면적 999.7m ² / 건축년도 2015년도				
자치센터현황	총면적 638m ² / 개소일 2004. 3. 9				
주요 시설	층별	면적(m ²)	시 설 명	시 설 내 역	
	1층	27m ²	주민대화의방	탁자 1개, 의자 7개, PC 1대	
		11m ²	주민상담실	탁자 1개, 의자 4개, PC 1대	
	2층	72m ²	소회의실	책상 13개, 의자 30개, 빔프로젝터 1대, AV시스템 1조, 마이크 3개	
		68m ²	프로그램실	탁자 12개, 의자 25개, 빔프로젝터 2대, AV시스템 2조	
225m ²		다목적강당	책상 50개, 의자 150개, 빔프로젝터 1대, AV시스템 1조, 마이크 5개		
주요 프로그램	프로그램명	1일평균 참여인원	주요 이용계층	비용부담	비고
	기초생활영어	20	일반인	무료	전문강사
	발리댄스	25	주부	무료	전문강사
	댄스스포츠	30	주부	무료	전문강사
	요 가	60	주부	무료	전문강사
	서예교실	25	일반인	무료	전문강사
	사군자	20	일반인	무료	전문강사
	노래교실	80	주부	무료	전문강사
주민자치학습위원회	위원수 26명(남17/여9) / 위원장 박성주				
운영요원		개방시간		참여 민간단체	
총 : 2명 · 공무원 : 1명 · 주민자치위원 : 1명 · 자원봉사자 : 명		평 일 09:00~ 18:00		· 주민자치위원회	

(향촌동) 주민자치센터

('15. 12. 31. 기준)

위 치	경남 사천시 향촌5길 28(향촌동)	전화번호	055-831-5380		
일반현황	인구7,185명(세대수 3,096)면적12.39km ² / 20통 81 / 공무원(정/현원) 12/12				
건물현황	지상2층 / 연면적827.08m ² (250평) / 건축 1995년도				
자치센터현황	총면적 89평 / 개소일 2004. 3. 13.				
주요 시설	층 별	면적(평)	시 설 명	시 설 내 역	
	1층	12	주민대화방	탁자 11, 의자 20, 냉온풍기 1	
		3	주민생활지원상담실	PC 1, 프린트기 1, 탁자 1, 의자 2, 에어컨 1, 책상 1,	
	2층	56	다목적실	냉온풍기 4, 빔프로젝트 1, 노래방기기 1, 탁자 17, 의자 96	
		15	프로그램방	탁자 20, 책상 1,	
3		휴게실	장의자 , 차 탁자 1, 정수기1		
주요 프로그램	프로그램명	1일평균 참여인원	주요 이용계층	비용부담	비고
	요가교실	20	일반남녀	무료	전문강사
	노래교실	50	일반남녀	무료	전문강사
	난타교실	35	일반남녀	무료	전문강사
	뷰티아카데미교실	25	일반남녀	무료	전문강사
	다이어트킥복싱	20	일반남녀	무료	전문강사
주민자치위원회	위원수 25 (남 12, 여 13) / 위원장 장문규				
운영요원		개방시간		참여 민간단체	
총 : 2명 · 공무원 : 1명 · 주민자치위원 : 1명		평 일 09:00~21:00		· 주민자치위원회	

(남양동) 주민자치센터

(’15. 12. 31 기준)

주 소	경남 사천시 임내안길 65(송포동)	전화번호	055-831-5410		
일반현황	인구 5,897명 / 면적23.3km ² / 20통 85반 / 공무원(정/현원) 12/12				
건물현황	지상 3층 / 연면적 990.15m ² / 건축년도 2013년도				
자치센터현황	총면적 593.51m ² / 개소일 2003. 4. 17				
주요시설	층 별	면적(평)	시 설 명	시 설 내 역	
	1층	396.64m ²	민원실, 주민대화의 방, 주민생활상담실, 문서고, 전산실	주민대화의 방1, 사무실1, 상담실1, 전산실1, 문서고1	
	2층	309.09m ²	소회의실, 프로그램실, 동대본부	소회의실1, 프로그램실2, 동대본부1	
	3층	284.42m ²	대강당	탁자30, 의자200, 빔프로젝터1, 노래기1, 방송시설1, 칠판1, 냉난방기2, 냉온수기1	
주요프로그램	프로그램명	1일평균 참여인원	주요 이용계층	비 용 부 담	비 고
	노래교실	60	일반	무료	전문강사
	봉침교실	16	일반	무료	전문강사
	서예교실	12	일반	무료	전문강사
	요가교실	30	일반	무료	전문강사
	남양농악	25	일반	무료	전문강사
	차밍댄스	25	일반	무료	전문강사
주민자치위원회	위원수 25명 (남 21/여 4) / 위원장 유진수				
운 영 요 원		개 방 시 간	참 여 민 간 단 체		
총 : 7명 공무원 : 1명 주민자치위원 : 6명		평 일 09:00 ~ 22:00	· 주민자치위원 · 통장협의회 · 새마을지도자부녀회 · 바르게살기위원회 · 자원봉사협의회		

제3절 인사관리

1. 운영 방향

- 지방자치단체 행정조직운영의 자율성 제고와 자치권한 강화를 위해, 중앙권한 지방 이양 확대와 기준인건비제 시행 등 지방화시대로 나아가는 사회.경제적 행정환경변화와 시민의 다양한 행정수요에 대응하는 수요자 중심의 경쟁력을 갖춘 조직으로 전환하는데 기초를 두고 있다.
- 이에 따라 지역개발 가속화를 위하여 해양관광도시 조성에 대한 행정력을 집중 추진하기 위한 전담기구 신설, 출산장려정책의 일환으로 증가하는 행정수요에 대응코자 시민중심의 생산적 조직 운영 체제를 구축하는데 중점을 두고 있다.
- 이러한 노력으로 인해 우리 사천시는 다른 지방자치단체와의 경쟁우위를 확보하고 저비용 고효율의 행정조직 기반을 구축하는 성과와 함께 직원화합과 결속을 바탕으로 행정 능력을 최대한 끌어올려 외국인기업 유치와 해양관광 등 전국 모범도시로 부각되고 있다.

2. 공무원 교육 및 포상

행정기능 전문화에 부응하는 전문지식과 기술을 배양하고, 행정환경의 변화에 신속, 정확히 대응할 수 있는 행정전문인을 양성하기 위하여 소속공무원에 대한 직무교육, 전문교육, 시책 교육, 소양교육을 실시하였다.

교육 및 포상현황

구분	교 육		포 상		
	도공무원 교육원	타기관 위탁	시장	도지사	정부
2004	194회 242명	98회 168명	27	33	29
2005	213회 317명	115회 218명	24	14	29
2006	125회 373명	94회 115명	30	30	51
2007	132회 256명	167회 173명	40	23	39
2008	125회 372명	179회 186명	67	37	34
2009	124회 646명	182회 519명	65	38	32
2010	124회 679명	115회 153명	59	61	52
2011	153회 608명	122회 151명	80	51	52
2012	145회 609명	92회 147명	69	53	59
2013	128회 914명	93회 142명	105	83	67
2014	118회 1,095명	81회 123명	81	58	40
2015	165회 1,571명	85회 166명	109	55	60

집필자 : 시정담당 정 순 영

3. 공정하고 투명한 인사운영

연공서열 위주의 획일적 인사운영에서 탈피하여 능력과 실적위주의 인사운영으로 행정에 활력을 불어넣고, 연간 인사운영기본계획 수립 공개와 전보, 승진의 인사기준 사전 예고 등 계획적이고 예측 가능한 인사운영 체계를 마련하여 공정하고 투명한 인사운영을 정착하였다.

특히, 인사행정의 불합리성을 배제하고 일과 성과에 따라 평가받는 경쟁원리 인사운영 정착을 위해 『특정부서 직위공모제』와 승진을 위한 『인사운영사전 예고제』, 『격무직위 보직우대』, 『근무실적 가점제』 등을 실시하는 등 조직전체의 공감대를 형성하여 한 단계 성숙된 인사혁신을 도모하였다.

그간의 인사운영 실적은 다음과 같다.

계	직위공모제	신규임용	승진임용	전보임용	전입	전출	퇴직	징계
606	0	56	123	367	3	8	22	27

4. 공무원 해외연수

날로 다양해지고 전문화되어 가는 행정환경의 변화에 따라 주민의 욕구는 늘어나고, 복잡 다양화 되어가고 있는 등 행정서비스의 질도 변화되어 가고 있다.

이러한 시대적 변화에 적극 대처하고 행정서비스 질을 향상시키기 위해서는 공무원의 의식전환과 전문화가 무엇보다도 중요하다 할 것이다.

이에 2015년에는 지역경제 활성화를 위하여 항공부품 수출시장의 해외판로 개척은 물론 선진 외국제도나 기술연수 및 우수기관 방문 벤치마킹 등의 선진문화 체험으로 업무수행능력을 향상시키고자 해외연수를 실시하였다.

연도별 해외연수 실시 현황

구분	계	지방공무원 해외연수		외국어 해외연수		선진외국제도수		의회운영사항	
		연수국	인원	연수국	인원	연수국	인원	연수국	인원
계	1,450	-	780	-	76	-	528	-	66
2003	75	중일유 국본립	30	뉴질랜드 일본 호주	14	네델란드 독일, 일본 스위스 이태리등	27	영국 프랑스, 이태리 일본	4
2004	119	유미 동남아	53	일본 뉴질랜드	19	유럽	39	중국 일본	8
2005	120	유미 동남아	55	일본 미국 캐나다	16	일본 미국 유럽	41	호주 뉴질랜드 이태리 프랑스	8
2006	171	유미 동남아	78	일본 미국	7	일본 미국 유럽	82	태국 싱가폴	4
2007	165	동유럽, 독일, 이태리아, 스위스	111	호주	1	대만, 태국, 일본, 유럽, 터키	48	영국, 스위스, 프랑스	5
2008	131	유럽 동남아	92	호주	2	체코, 터키, 오스트리아, 네덜란드	34	베트남, 캄보디아, 몽골	3
2009	19	-	-	호주	1	미국, 일본, 호주, 독일, 네덜란드	16	일본	2
2010	118	유럽	73	중국 싱가폴	4	미국, 일본, 중국, 유럽	37	터키, 이집트, 싱가폴	4
2011	112	유럽, 미국 캐나다	65	필리핀, 중국, 일본	6	미국, 유럽, 아시아 오세아니아	36	베트남, 라오스, 캄보디아	5
2012	107	일본 유호	50	필리핀 중국, 일본	2	미국, 유럽, 아시아 오세아니아	47	인도, 네팔, 중국	8
2013	98	미주 유럽 아시아	52	필리핀 영국	4	유럽 중국 아시아	35	유럽 아시아	7
2014	69	유럽, 미국 일본, 중국 싱가포르	40	-	-	유럽, 미주 아시아 오세아니아	26	중국	3
2015	146	유럽, 미국 , 캐나다	81	-	-	중국, 캐나다 , 미국, 유럽	60	스페인, 모 르코	5

5. 조직개편

민선 6기 중점추진과제를 위한 조직개편 시행에 따른 불합리한 기능을 재조정하고자 부서별 직원들의 의견수렴 및 설문조사를 실시하여 불리한 점을 개선·보완하고 조직의 활성화 및 다양한 행정수요에 탄력적으로 대처하기 위한 일부 조직을 재편하도록 하였다.

20만 강소도시 사천건설과 핵심전략산업인 항공우주 전략산업을 총괄하기 위한 한시 국 설치 승인과 정보통신분야 및 항공산업분야 기능 강화를 위한 전담부서를 신설하고 부서별 사무·인력을 효율적으로 재정비하는 등 철저한 직무분석을 통한 일중심의 인력관리체계를 구축하였다.

□ 기구조정(15. 12. 30)

□ 개편내용 : 1국(한시).2과.3담당 증

○ 「국」 단위 개정 : 2국 → 3국(증 1국)

- 한시기구 「우주항공국」 신설
- 직급 및 직렬 : 4급(지방서기관 또는 지방기술서기관)
- 존속기관 : 2년 (2017. 12. 31일까지)

○ 과 단위 개정 : 22과 → 24과(증 2과)

- 신 설 : 정보통신과(행정국), 산업단지과(우주항공국)
- 분 리 : 문화정보과, 관광교통과 → 문화관광과, 교통행정과
- 명칭변경 : 항공산업과 → 우주항공과

○ 「담당」단위 개정 : 176담당 → 179담당(증 3담당)

- 신설
 - . 정보통신과 정보기획담당(증 1담당)
 - . 우주항공과 우주항공지원담당, 항공우주엑스포담당(증 2담당)

○ 국 간 과 조정

- 투자유치과, 항공산업과(우주항공과) 한시기구 우주항공국으로 이관
- 교통행정과 산업건설국으로 이관

집필자 : 인사담당 함 상 정

제4절 후생복지

1. 직원 후생복지

가. 맞춤형 복지운영

내실 있는 복지 제도 시행으로 직장 내 근무의욕을 고취시켜 행정능률을 향상 시키고자 복지 포인트 부여, 직장단체 상해보험 가입, 종합건강검진비, 휴양시설(콘도) 사용 등을 지원하였다.

- 복지포인트 부여 : 1,188명, 1,135,978천원(1인당 1,000포인트)
- 직장단체 상해보험 가입 : 1,170명, 286,166천원(1인당 245천원)
 - ※ 사망보험금(1억원), 암 진단비(1천만원), 뇌졸중·급성심근경색(2천만원), 입원진료비 지원(1천만원)
- 직원 종합건강 검진비 지원 : 431명, 118,507천원(1인당 280천원)
- 공무원 휴양시설(콘도) 지원 : 57박, 302명[3개 콘도(한화, 일성, 토비스)]

2. 밝고 명량한 직장분위기 조성

밝고 명량한 직장 분위기 조성이 행정 경쟁력의 제고는 물론, 시민들에게 무한 봉사하게 됨을 인식하고 공무원의 자질 향상을 위한 전 직원의 테마견학 실시, 직장 동호회 지원을 하였다.

가. 전 직원 테마견학

자율적인 견학기회 제공으로 자긍심 고취는 물론, 새로운 환경, 문화, 시책을 부담 없이 보고, 듣고, 느낌을 통한 직원 자질향상을 위한 1박 2일 ~ 2박 3일간의 전 직원 테마견학을 실시하였다.

- 136팀, 602명, 60,200천원

나. 동호회 지원

직원 상호간 친목도모 및 건전한 직장분위기 조성을 위하여 1인 1동호회 가입을 권장하는 한편, 각 단체별 자체행사 경비지원과 교통편의를 제공 격려함으로써 직원 근무의욕 제고에 기여하였다.

- 26개 단체, 834명, 32,800천원

집필자 : 후생담당 조 현 숙

제2장 / 주민생활지원

제1절 생활지원

1. 사회복지시설 운영 지원

연고자가 없거나, 있어도 보호할 능력이 없어 시설보호가 필요한 자들을 위해 노숙인보호시설 1개소, 장애인생활시설 1개소를 운영하고 있으며, 시설별 보호인원 및 지원 금액은 아래의 표와 같다.

2015년 사회복지시설(생활시설) 지원현황

시 설 명	보호(이용)인원	지 원 액 (천원)					
		계	시 설 운영비	생계비	종사자 수 당	부식비	기능보장 사업비
합심원 (노숙인시설)	125	981,386	688,143	251,843	41,400	0	0
평강의집 (장애인거주시설)	40	1,182,635	1,022,997	100,238	59,400	0	0

시설보호 생계비 지급 기준(2015년)

구	분	지원금액	비 고
○ 주·부식비 * 백미, 정맥 부식비, 취사 연료비 등	- 30인 미만 시설	244,857원/월	
	- 30인 이상 ~ 100인 미만 시설	216,759원/월	
	- 100~300인 시설	213,740원/월	
	- 300인 이상 시설	213,149원/월	
	- 월동대책비 (100~300인 기준)	29,919원/1인	
○ 피복·신발비	- 피복비, 신발비	20,289원/월	
○ 위로금 등	- 특별위로금	34,822원/월 연2회	

2. 기초생활

가. 운영방향

생활이 어려운 저소득층을 위하여 운영하고 있는 국민기초생활보장제도는 최저생계비 이하의 가구에 생계, 주거, 의료, 교육 등의 급여를 지급하여 기본적인 생활을 국가가 보장해 주고, 근로능력이 있는 가구에 자활자립 지원대책을 펴고 있으며, 저소득 및 소외계층에 대한 적극적인 복지시책과 사회적인 배려를 실시하고 있다.

나. 현 황

○ 서민복지향상

- 국민기초생활보장수급자 현황

(2015. 12. 31.현재)

합 계		일반수급자		시설수급자	
가 구	인 원	가 구	인 원	개소수	인원
3,622	5,468	3,622	5,140	18	328

- 국민기초생활보장수급자 생계 보호

가족이나 스스로의 힘으로 생계를 유지할 능력이 없는 절대빈곤층인 국민기초 생활보장 수급자에 대하여 생계, 주거급여를 지원하여 기본적인 생활을 보장해 주고 있으며, 2015년도에는 3,622가구 5,468명에 대하여 생계비 및 해산·장제비 등 11,841,627천원을 지원하였다.

- 중·고등학생 교육급여 및 장학금 지급

- 우리 시 국민기초생활보장수급자에 대한 중·고등학생 823가구 1,235명에 대하여 입학금 수업료 전액, 교과서대, 부교재비, 학용품비를 지원하였다.
- 기초생활보장수급자의 자녀 중 학업성적이 우수하고 품행이 단정한 학생에게 장학금을 지급하기 위하여 시 자체 기금 10억원을 조성하고, 2015년도에 그 동안의 적립 이자로 총 66명의 학생에게 1인당 300~1,000천원까지 29,000천원을 장학금으로 지급하였으며, 또한 장학보조금 사업으로 수학여행비를 66명 8,600천원 지급하였다.

- 자립능력 배양

- 생활안정자금융자사업
기초생활보장수급자의 생활안정을 위한 시책으로 용자대상을 엄선하여 시 자체 기금으로 10,000천원 한도 연리 3%(2년 거치 3년 분할상환)로 용자해 주고 있으며, 2015년도에는 3가구에 25,000천원을 용자하였다.
- 자활근로사업
기초생활수급자 및 차상위계층의 자활능력을 배양하기 위하여 근로능력이 있는 수급자에 대하여 조건부 생계급여를 지급하고 있으며, 이들에 대하여 자활근로사업을 실시하고 있다. 2015년도에는 사천지역자활센터에서 시장진입형 및 사회적 일자리형 사업으로 폐가가전재활용사업단을 비롯한 5개 사업을 실시하여 62명에 550,616천원의 사업비가 지급되었고, 시에서 직접 시행하는 사회적 일자리사업 및 근로유지형 자활근로사업에 50명을 투입 371,624천원의 임금을 지원하였다.

다. 의료급여 내실화

○ 의료급여

생활유지능력이 없거나, 생활이 어려운 4,937명에게 의료급여 혜택을 베풀어 시민보건 향상과 사회복지증진에 이바지하였으며, 대상자 현황은 다음과 같다.

의료급여 적용대상자 현황 (2015.12.31.현재)

구분	1 종										2 종		
	소계	국민기초	시설보호	국가유공	무형문화재	입양아동	의상자 및 유족	군입대자	행려자 기타	소계	국민기초	군입대자	
인원	인원	인원	인원	인원	인원	인원	인원	인원	인원	인원	인원	인원	
4,937	3,997	3,417	328	216	5	16	2	12	1	940	923	17	

○ 대상자 책정

의료급여대상자의 책정은 급여대상자의 거주지를 관할하는 읍·면·동장이 매년 세대별로 소득, 재산 등의 생활실태를 종합 조사하여 책정은 시장이 하게 되며, 그 기준은 다음 표와 같다.

대상자별 책정 기준표

종별	책정기준	비고	
1 종 대상자	국민기초생활수급자	최저생계비 이하인 자	국민기초생활보장수급자 중 근로능력 없는 자로 구성된 세대
	시설보호자	전원(단, 국민기초 생활보장수급자로 책정된 자)	
	의사상자	전원	
	국가유공자 및 인간문화재	○ 소득등급이 9등급 이하 자 ○ 8등급으로 분류된 세대 중 소년소녀가장세대, 모자세대, 65세 이상으로 구성된 세대	국가보훈처 및 문화체육부 통보 인원
	북한이탈주민	국민기초수급자 책정 조사기준 준용(근로능력 없는 자로만 구성된 가구는 가구원 수에 1인을 추가한 최저생계비의 120% 이하 소득인정액 기준 적용)	
	이재민	재해구호법 제2조에 의한 이재민	6개월 이내
	입양아동	전원	입양된 18세미만 아동
2 종 대상자	국민기초생활수급자	최저생계비 이하인 자	국민기초생활보장수급자 중 세대내 근로능력자가 있는 가구

집필자 : 생활지원담당 임 호 숙

제2절 희망복지

1. 긴급복지지원

가. 추진배경

서민경제의 어려움과 사회양극화 현상이 심화됨에 따라 저소득층의 생계형 사고 등이 증가하고 있으나 기초생활보장 등 기존의 사회복지제도로는 위기상황에 처하여 긴급 지원이 필요한 세대에 즉각적인 지원이 힘든 실정으로써 저소득층을 직접 발굴하여 위기상황 극복에 필요한 지원을 신속하게 실시하였다.

○ 위기상황(지원대상)

- 주소득자가 사망, 가출, 행방불명, 구급시설에 수용되는 등의 사유로 소득을 상실하고 가구 소득이 「국민기초생활보장법」 제6조에 따라 해마다 공표되는 최저생계비 이하인 경우
- 중한 질병 또는 부상을 당한 때
- 가구구성원으로부터 방임, 유기되거나 학대 등을 당한 경우
- 가정폭력을 당하여 가구구성원과 함께 원만한 가정생활이 곤란하거나 가구구성원으로부터 성폭력을 당한 경우
- 화재 등으로 인하여 거주하는 주택 또는 건물에서 생활하기 곤란하게 된 경우
- 그 밖에 보건복지부장관이 정하여 고시하는 사유
(주 소득자의 이혼 단전 1개월 경과, 주 소득자의 휴업 폐업, 주 소득자의 실직, 교정시설 출소, 가족으로부터 방임, 유기 또는 노숙의 경우)

나. 긴급지원내용 및 기간

종류	지원내용	지원기간 (1회지원원칙)	
금전·현물 지원	생계지원	○ 식료품비, 의복비 등 생계유지비 또는 현물 지원 ○ 4인 가구 기준 1,131천원	최대6개월
	의료지원	○ 각종 검사 및 치료 등 의료서비스 지원 ○ 3,000천원 이내(본인부담금 및 비급여 항목 지원)	1회 (최대2회)
	주거지원	○ 임시거소 제공 또는 이에 해당하는 비용 지원 ○ 중소도시 3~4인 가구 기준 408천원	최대12개월
	사회복지시설 이용지원	○ 사회복지시설 입소 또는 이용서비스의 제공 ○ 4인기준 1,401천원	최대6개월
	교육지원	○ 초·중·고등학생의 수업료, 입학금, 학교운영지원비 및 학용품비 등(초 214천원, 중 340천원, 고 417천원)	최대2회
	그 밖의 지원	○ 연료비 : 월 92,800원 ○ 해산비/장제비 : 600천원/750천원 ○ 전기요금 : 500천원 이내에서 지원	연료비 외 1회(연료비: 최대6개월)
	민간기관·단체 연계지원 등	○ 사회복지공동모금회 또는 대한적십자사 등의 사회복지기관·단체와의 연계 지원 ○ 상담·정보제공 등 그 밖의 지원	횟수 제한 없음

다. 긴급지원의 적정성 심사

긴급지원제도는 시장이 위기상황에 처한 세대에 대해 현장 확인만으로 선지원하기 때문에 이를 남용하는 사례가 발생할 우려가 있어 통제장치로서 건전한 재정집행을 담보하고 도덕적 해이를 방지하기 위해 운영되고 있다.

라. 적정성 여부 판단기준

- 소득기준

가구규모	1인	2인	3인	4인	5인	6인
원/월	1,218,623	2,074,953	2,684,264	3,293,576	3,902,888	4,512,199

- 재산기준 : 85,000천원 이하 (금융재산은 5,000천원 이하, 단 주거지원은 7,000천원 이하)

2. 긴급구호비 지원

가. 대상

- 각종 재해, 사건, 사고로 인하여 의·식·주 해결이 곤란한자
- 기타 긴급구호가 필요하다고 시장이 인정하는 자

나. 지원기준

구 분		1인	2인	3인	4인	5인	6인	비 고
주 식	백미	1포	1포	2포	2포	3포	3포	20kg
	라면	1박스	1박스	2박스	2박스	2박스	3박스	30개입
일반생계비	현금	50천원	100천원	150천원	200천원	250천원	300천원	
특별생계비	현금	200천원	250천원	300천원	350천원	400천원	450천원	

3. 지역사회서비스 투자사업

가. 추진배경

저소득 무직가구 여성 등 취업 취약계층에게 적합한 일자리제공과 지역 특성 및 주민 수요에 맞는 보편적 서비스를 발굴 제공함으로써 주민이 체감하고 만족하는 사회서비스 지원

나. 서비스대상

- 기준 중위소득 120% 이하

가구원수	1인	2인	3인	4인	5인	6인	비고
소득금액(천원)	1,950	3,320	4,295	5,270	6,245	7,220	

다. 서비스 종류

사 업 명	서비스대상	서비스내용	제공기관	지원액
영유아발달지원 서비스	만0~6세	발달 지연이 우려되는 영유아에게 지역 영역의 발달을 촉진할 수 있는 운동, 언어, 인지, 정서, 사회성 발달증제 서비스 제공	마음속행복이야기	200
인터넷 과몰입 아동·청소년 치유서비스	만18세 이하	아동·청소년의 인터넷 사용정도에 따라 기본 서비스와 대체활동·맞춤형 사후관리	마음속행복이야기	200
아동·청소년비전 형성지원서비스	만7~15세	아동·청소년 시기의 체계적인 사회·문화 활동 및 자기주도력 향상 프로그램 제공	대교눈높이삼천포지점 외 4개소	140
아동·청소년 심리지원서비스	만18세 이하	문제행동아동을 위한 심리상담, 미술치료, 음악치료, 놀이치료, 가족상담 등	담쟁이아동발달센터 외 4개소	160
정신건강도달케어 서비스	정신장애인 또는 정신과치료필요자	정신질환의 증상 및 기능 수준에 따라 위기 상황개입, 증상관리(약물관리), 일상생활 지원, 사회적응 지원 등	마음속행복이야기	200
장애인 보조기기 렌탈서비스	만19세 미만 장애아동	지체 및 뇌병변, 청수 장애 아동 등에게 맞춤형 보조기기 대여 및 관리 서비스 제공	없음 (도내 등록기관 이용)	120
장애인·노인을 위한 돌봄여행서비스	장애등록자, 노인, 국가유공자	국내 돌봄여행서비스 제공	가현누리복지센터	200

4. 희망복지 지원

가. 추진배경

민관 협력을 통한 지역단위 통합적 서비스 제공체계 구축.운영으로 맞춤형 서비스 제공 및 전체 지역주민의 다양한 복지수요에 능동적 대응으로 지역주민의 복지체감도 향상

나. 추진 사업

1) 통합사례관리

- 개요
 - 지역사회 공공·민간자원에 대한 체계적인 관리·지원체계를 토대로 복합적이고 다양한 욕구를 가진 대상자에게 복지·보건·고용·주거·교육·신용·법률 등 필요한 서비스를 통합적으로 연계·제공하고, 이를 지속적으로 상담·모니터링 해나가는 사업
- 관리대상 : 100세대
 - 사회적 취약계층으로 사회복지 안전망에서 1차적으로 공공의 보호가 필요한 최저생계비 이하 기초수급자, 비수급자, 차상위계층, 비지원차상위계층, 긴급 지원대상 가구 등 복합적이고 지속적인 욕구를 가진 세대
- 통합사례관리사 배치 : 3명
 - 사례관리대상자에 대한 욕구조사 및 서비스 제공 계획수립, 서비스 연계, 서비스 점검 활동 실시
- 운영체계

구 분		주 요 역 할
읍·면·동 담당자		<ul style="list-style-type: none"> • 사례관리 대상자 발굴 및 추천 • 사례관리 대상자로 선정된 가구에 대하여 필요시 현장 방문 및 모니터링 활동에 참여 • 필요 시, 사례회의에 참여하여 대상자의 현황 정보 제공 • 사례관리 서비스 제공시 현장점검을 통한 욕구변화 및 서비스점검
시군구	통합 조사팀	<ul style="list-style-type: none"> • 경제상황 및 가족관계 정보 등의 사례관리 대상자 정보 제공
	희망 복지팀	<ul style="list-style-type: none"> • 의뢰된 후보자에 대하여 욕구조사 및 사례관리 대상자 선정 • 확정된 대상자에 대하여 서비스제공계획을 수립하고 공공 및 민간 서비스 연계 제공 • 사례회의 개최 (대상자 선정, 종결심사 시) • 지역 내 민간 및 공공 서비스 자원 및 시설 정보 제공 • 사례관리 운영 및 성과 평가 • 지역사회 내 사례관리 협업체계 구성
서비스 제공기관		<ul style="list-style-type: none"> • 시·군·구로부터 의뢰 시 서비스 제공 및 복지자원에 대한 정보 제공

2) 자원관리

- 개요
 - 지역주민이 가지고 있는 다양한 욕구에 능동적으로 대응하기 위해 여러가지 유형의 민간 자원 적극 개발 및 체계적 관리
 - 공공 영역 사회안전망 프로그램의 제약요소 보완 및 주민참여에 기반을 둔 상호부조 등 지역 단위의 연대감 형성
- 자원조사
 - 지역주민이 활용할 수 있는 서비스, 각종 프로그램 등에 대한 정기적인 조사를 통해 지역사회 가용 자원을 확인하고 또한 자원을 필요로 하는 기관 등에 정보 제공
- 자원개발
 - 보유자원 부족으로 지역주민의 욕구에 대응하기 어려운 취약 자원 분야에 대해 지역 사회에 유용한 자원을 제공할 수 있는 주요 기관·단체와 함께 추진
 - ☞ 희망나눔회 사전시 협의회, 희망나눔 4000 이웃사랑 소액 모금 사업

3) 방문형서비스 사업 협력체계 운영

- 개요
 - 여러 유형의 방문형서비스 사업을 체계적으로 운영함으로써 해당 사업의 효과성·효율성을 높이고 복지대상자에 대한 상시 보호체계 내실화 도모
- 추진방법
 - 지역단위 방문형서비스 사업간 현황 공유 및 연계·협력체계 마련
 - 방문형서비스 수행 인력의 공동 방문을 추진하고 개별 방문의 경우 필요한 정보를 상호 공유할 수 있는 체계 마련
- 운영대상사업
 - (핵심연계대상) 읍·면·동 방문상담과 보건소 방문건강관리사업
 - (중점연계대상) 노인돌봄서비스 및 장애인활동지원서비스 사업
 - (일반연계대상) 가시간병방문서비스, 노인장기요양방문서비스, 산모신생아도우미 지원

4) 위기가구 지원

- 개요 : 공공부조 제도의 사각지대에 놓여 일상생활에 어려움을 겪는 위기 가구에 대해 지역사회가 중심이 되어 수요자 중심의 서비스 제공으로 위기 해소 지원

○ 지원자원 및 지원대상

자 원 명	금 액(천원)	지 원 대 상	비 고
희망나눔 4000 이웃사랑 모금액	235,095	최저생계비180% 이하	
수시 접수 지정기탁금	84,609	최저생계비 180% 이하	

○ 지원유형

지원구분	생 계 비	의 료 비	취업훈련비	집수리지원비	기 타
지원금액	500천원/1~2인 800천원/3~4인 1,000천원/5~6인 (최대1,000천원)	3,000천원/건	700천원/건	3,000천원/건	※재해 등 기타 긴급의 경우 사업부서 판단 지원가능

다. 기대효과

- 서비스 중심의 복지행정 수행 - 지자체 복지행정 전환(현금 급여 → 서비스 중심)
- 복지대상자의 복지체감도 향상 - 다양한 서비스의 복합적 제공 및 서비스의 전문성 확보
- 복지자원의 효율적 활용 - 민간자원 발굴 . 연계로 지역사회 실정에 맞는 사회 안전망 구축 및 지역복지 문제 완화

5. 자원봉사

가. 자원봉사의 정의

- 자원봉사활동 - 개인 또는 단체가 지역사회.국가 및 인류사회를 위하여 대가없이 자발적으로 시간과 노력을 제공하는 행위
- 자원봉사자 - 자원봉사활동을 행하는 자
- 자원봉사센터 - 자원봉사활동 개발 . 장려 . 연계 . 협력 등의 사업을 수행하기 위해 설치된 기관

나. 자원봉사자 등록현황

계	남 자	여 자	비 고
17,750명	7,946명	9804명	

다. 추진사항

○ 자원봉사자 교육

계	기초교육	보수교육	전문교육	비 고
3,427명	1,320명	47명	2,060명	

- 청소년 자원봉사학교 운영 : 10개교 350명
- 자원봉사 유공 단체(개인) 표창 : 29명(도지사 4, 시장 23, 기타 2)
- 주민복지박람회
 - 기 간 : 2015. 5. 8.(금)~ 5. 10.(일) 3일간
 - 참가인원 : 39개 기관.단체, 자원봉사자 1,000여명
 - 주요내용 : 여는 마당, 함께하는 마당(3), 체험·홍보마당(부스 25개), 전시마당

○ 어려운 세대 사랑의 김장나누기 행사

- 기 간 : 2015. 12. 2.(수) ~ 12. 4.(금)
- 주 관 : 사천시자원봉사단체협의회
- 수혜인원 : 독거노인 및 장애인세대, 한부모가족, 저소득계층 1,155세대

○ 이동 이.미용실 운영

- 기 간 : 연중
- 수혜인원 : 9회, 312명(시설 입소자 및 거동 불편자)
- 주 관 : 사천시자원봉사단체협의회
- 활동내용 : 노인 및 장애인 이.미용봉사

○ 무의탁 독거노인을 위한 밑반찬 나누기

- 기 간 : 연중
- 대 상 : 소년소녀가정, 독거노인 97세대
- 주 관 : 사천시자원봉사단체협의회 / 14개 읍·면·동자원봉사회
- 활동내용 : 독거노인 및 어려운 세대 밑반찬 제공

○ 사랑의 빨래방 운영

- 기 간 : 연중
- 수혜인원 : 10회, 노인 및 장애인 가구 10세대
- 주 관 : 사천시자원봉사단체협의회 / 14개 읍면동자원봉사회
- 활동내용 : 이불, 의류 세탁 및 배달

○ 푸드뱅크『사랑의 식품 나눔은행』운영

- 기 간 : 연중
- 횟수 및 환가액 : 3,917건/213,446천원
- 수혜처 : 사회복지시설 405회, 독거노인 등 3,401명 혜택

○ 이동목욕차량 운영

- 기 간 : 연중(52회)
- 주 관 : 사천시자원봉사단체협의회, 사천지역자활센터
- 수혜대상 : 거동불편 독거노인 및 장애인가구 180명

○ 자원봉사자 상해보험 가입 지원

- 대 상 : 5,970명
- 내 용 : 봉사활동 중 상해로 인한 보상

○ 자원봉사자 할인가맹점 확대운영

- 이용대상 : 자원봉사 200시간 이상 활동자로 자원봉사자증 소지자
- 가맹업소 : 88개소(꽃집, 음식점, 스포츠용품점, 세탁소, 이.미용업소, 떡집, 학원, 안경원, 한의원, 의류판매점 등)
- 할인율 : 5% 이상 업소별 자율
- 경상남도 자원봉사자 통합 ID카드(자원봉사증)발급 : 271명

라. 자원봉사활동의 범위 및 시간인증 표준표

분 류	자원봉사 활동 유형	인정시간
사회복지 및 보건증진	급식소 봉사활동	4
	김장김치 만들기	8
	나들이 보조	8
	노인·장애인 수발	4
	놀이, 말벗	2
	도시락, 밀반찬, 물품 배달	4
	모금활동 및 후원 캠페인	4
	바자회	8
	보육, 음식조리(제과제빵 포함)	4
	빨래방 봉사 활동	6
	사무보조, 장애인 직업재활작업장 보조	4
	영정사진 촬영 및 제작 지원	4
	재가세대 이사 지원	8
	재가세대 행정 및 금융업무 대행	2
	청소, 빨래, 주변환경 정리	4
	체육보조 활동	4
	기타 사회복지분야 봉사활동	4
	호스피스 활동	4
	의료수발 및 식사 보조	4
	환자 접수 및 안내, 의료기구 및 보급품 정리 등 행정 보조	4
대기실 환경정리, 입원실 청소 및 화단정리	2	
물리치료 관련 운동보조 활동	4	
지역사회 개발·발전	무료 의료봉사	4
	헌혈자 접수 및 안내, 거리 캠페인	4
	병동내 및 재가세대 대상 도서대출 및 회수	4
	이미용 봉사활동	4
	목욕봉사활동	4
	보건의료분야 자문위원 활동	2
	집수리(전기 및 보일러 수리, 도배장관, 도색 등)	8
	공동체 마을만들기, 아파트 공동체 실천 활동, 주민자치 활동	8
	농촌봉사활동, 텃밭 가꾸기	8
	알뜰시장 및 베품시장 봉사활동	8
꽃길가꾸기, 놀이터 보수활동	4	
기타 지역사회 분야 봉사 활동	4	
환경보전 및 자연보호	환경정화활동, 재활용품 수거 및 분류	2
	불법홍보물 제거	2
	환경감시	4
	기타 환경보전(자연보호)분야 봉사활동	5

분 류	자원봉사 인증 분야	인정시간
취약계층 권익 보호 및 청소년 육성·보호	문화체험, 홈스테이, 청소년수련 지도	8
	청소년유해업소감시 및 정화활동	4
	청소년 보호 관련 캠페인 활동	4
	기타 청소년 육성·보호 분야 봉사활동	4
교육 및 상담	평생교육관련 지도활동(예술, 컴퓨터, 언어, 직업교육 등)	4
	학교 교과목과 관련된 학습 지도	4
	면접, 전화, 인터넷 상담(법률, 세무, 여성, 가족문제 등)	4
	멘토링(멘토링사업 참가자)활동	8
	기타 교육상담 분야 봉사 활동	8
인권옹호 및 평화구현	여성차별개선활동, 아동인권보호활동	4
	북한동포돕기 활동 및 캠페인	4
	외국인 노동자 및 결혼이민자 지원 활동	4
	기타 인권옹호 및 평화구현 분야 봉사활동	4
범죄예방 및 선도	범죄예방, 야간방법, 유해환경추방활동	4
	교도소, 감호소 위문(공연)활동	관내4/타지8
	아동 안전지킴이 활동	4
	기타 범죄예방 및 선도 봉사활동	4
교통 및 기초 질서 계도	교통정리, 주정차 안내, 등하교 횡단보도 지도 - 지자체 행사 혹은 명절시 실제 활동시간 적용	4
	차량봉사(장애인, 노인, 환자 이송활동)	관내4/타지8
	교통 안전 교육	4
	부정주차금지 캠페인 기타 교통 및 기초질서 계도 분야 봉사활동	4
재난관리 및 재해구호	피해복구활동	8
	응급구조활동	8
	피해복구참여자 대상 급식활동	8
	재해예방교육	2
	대민안전캠페인 및 재난재해모금 캠페인	4
	피해지역 모니터링활동 및 현장사무소 업무 보조	8
	기타 재난관리 및 재해구호 분야 봉사활동	8
문화·관광·예술 및 체육진흥	문화재관광 가이드, 문화해설	8
	문화예술시설 견학 안내	4
	문화·예술·체육분야에서 (보조)지도자 활동	4
	문화, 예술, 체육행사 지원활동	8
	공연봉사활동	4
	문화재보호 캠페인	4
	문화재지역 환경정화, 유해문화 추방활동 기타 문화, 관광, 예술, 체육 분야 봉사활동	4

분 류	자원봉사 인증 분야	인정시간
부패방지 및 소비자 보호	지방정부 및 의회 모니터 활동	4
	의식계몽활동, 소비자보호활동	4
	상업주의 방송 감시활동	4
	부패방지 및 소비자 보호 분야 봉사활동 기타 부패방지 및 소비자 보호 분야 봉사활동	4
공명선거	선거관련 봉사활동	8
국제협력 및 해외봉사	국외에서의 봉사활동	8
	국제기구 및 단체 지원 활동	8
	국제스포츠행사 지원 활동	8
	통·번역 봉사활동 기타 국제협력 및 해외봉사 분야 봉사 활동	8
공공행정 사무지원	동사무소·시청·세무서·문화의집·주민자치센터·도서관 등에서 민원안내, 사무협력, 도서 정리	4
	소방서에 소방·홍보 업무	4
	경찰서에서 민원안내 및 상담	4
	자원봉사 실적관리 및 자원봉사자 지도	4
	기타 공공행정 및 사무지원 분야 봉사활동	4
기타 공익사업 수행 등	자원봉사 관련 회의	2
	기타 봉사활동	2

마. 자원봉사활동으로 인정할 수 없는 경우

- 자원봉사 수요처 및 봉사활동 확인이 불가능한 경우
- 정기적 수당, 강사료 등 반대급부를 제공하는 경우
- 영리목적 및 영업행위와 관련된 활동, 종교활동 및 선교·포교활동
- 체육대회, 단합대회, 회식, 등산, 송년회 등 친목을 위한 행사
- 자원봉사 인정보상의 일환으로 제공받는 '자원봉사자 여행 및 견학'
- 문화교양강좌, 시상식 등의 행사
- 성금, 물품기증
 - ※ 헌혈(연간 전혈 5회, 성분헌혈 24회) 회당 4시간 인정함
- 정치적인 목적 또는 정당 활동과 관련된 활동

집필자 : 희망복지담당 이숙미

제3절 통합조사관리

1. 각종복지대상자 조사 및 변동 관리

국민기초생활보장 등 각종 복지급여 실시 대상자 결정을 위한 자산조사 및 생활실태 파악을 위한 조사 업무와 복지급여대상자들의 변동관리 업무를 전담하는 팀으로 조사 및 변동관리의 전문화와 대상자 선정·보호의 객관성·공정성·신속성을 제고하고 조사결과를 토대로 법적으로 제공할 수 있는 급여 제공 외, 우리 시에서 확보 시행하고 있는 각종 급여 및 서비스 제공 여부 등을 종합 검토하여 통합서비스 제공 기반을 마련하고 있다. 또한 각종 급여 및 서비스 제공대상에서 제외된 가구에 대해 별도로 통합 관리함으로써, 앞으로 자원이 확보되거나 급여기준 등이 완화되는 경우 최우선으로 적용 여부 등을 검토하여 급여제공이 될 수 있도록 하고 있다.

가. 운영방향

- 복지대상자 신규조사 및 기존 복지급여대상자 변동관리
 - 신규조사 : 기초생활보장수급자, 한부모 가정, 기초노령연금, 차상위(본인부담경감, 자활사업, 장애수당 등), 장애인연금, 희귀난치성질환자 등
 - 복지급여대상자 변동관리 : 모든 복지급여대상자에 대하여 정부시스템으로 제공되는 공적자료를 통해 조사 실시
- 복지대상자 수급종지 및 보장종류 변경
- 복지대상자 제외(부적합)결정 시 서비스 연계 의뢰
 - 보장 부적합자의 경우 복지서비스 연계 지원, 이웃돕기 성금지원, 취업알선, 민간 사회복지기관 연계 등
- 신규 신청자 이의신청 처리

나. 서비스 신청 처리 절차

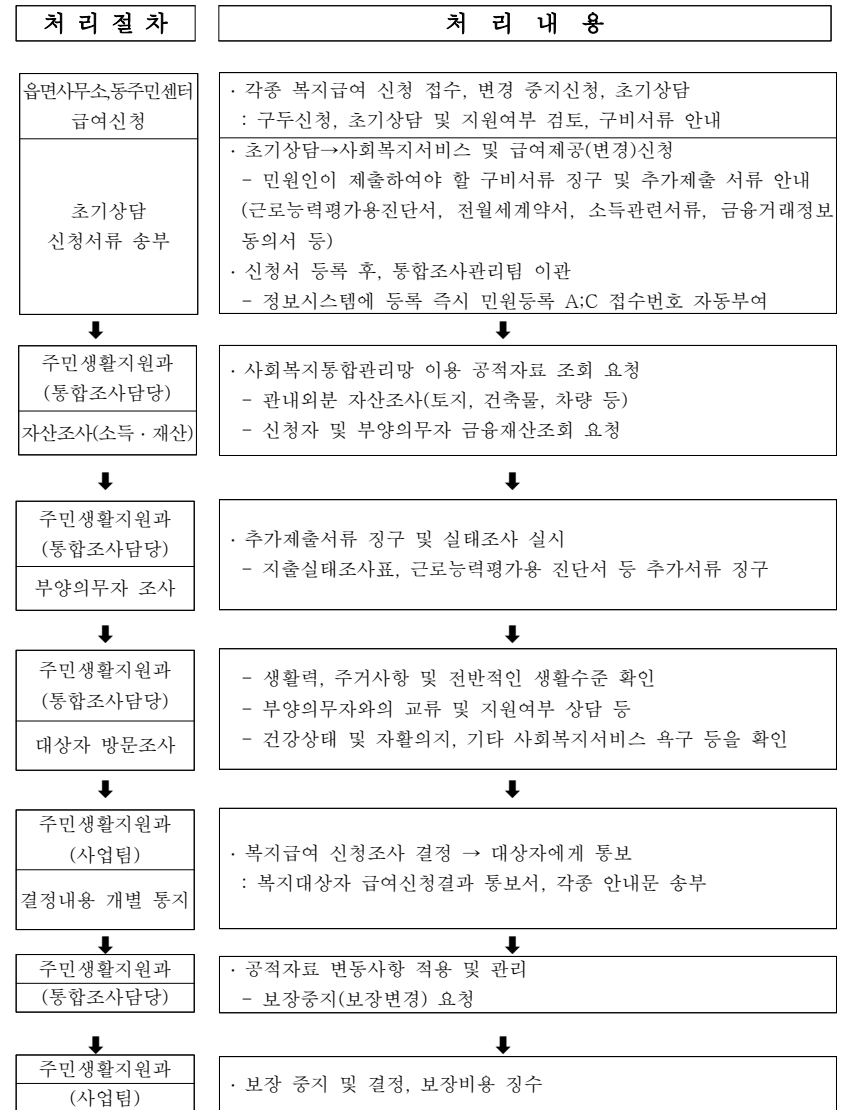

다. 대상자별 책정 기준표

(2015.1.1. 현재)

구분	지원대상	소득기준							
		1인	2인	3인	4인	5인	6인	7인	8인이상
국민기초생활보장	최저생계비	603,403	1,027,417	1,329,118	1,630,820	1,932,522	2,234,223	2,404,650	1인증가시 301,702원씩 증가
	현금급여	488,063	831,026	1,075,058	1,319,089	1,563,120	1,807,152	1,968,768	1인증가시 244,031원씩 증가
	기초생계급여	224,007	381,416	493,420	605,423	717,426	829,430	906,553	
	최저주거비 (부양의무자-전제 일차)	107,532	183,094	236,860	290,626	344,392	398,157	380,917	
	임차료 (부양의무자-부분/제3자-전제일차)	84,056	143,123	185,151	227,179	269,207	311,235	286,851	
	최저주거비 20% (제3자-부분 일차)	21,506	36,619	47,372	58,125	68,878	79,632	76,188	
한부모가족	- 모 또는 부와 18세미만(취학시 만22세미만)의 자녀로 이루어진 가족 - 소득인정액이 최저생계비 130% 이하	1,335,642		1,727,853	2,120,066	2,512,278	2,904,489	1인증가시 371,909원씩 증가	
	- 한부모아동양육비 : 월 7원 - 한부모후가아동양육비 : 월 5만원 (조손가족/만25세 이상 미혼부모의 5세 이하 자녀)								
차상위층	- 소득인정액이 최저생계비 120% 이하	724,083	1,232,900	1,594,941	1,956,984	2,319,026	2,681,067	3,043,110	
차상위자활	- 소득인정액이 최저생계비 120% 이하	724,083	1,232,900	1,594,941	1,956,984	2,319,026	2,681,067	3,043,110	
차상위장애인	- 소득인정액이 최저생계비 120% 이하	724,083	1,232,900	1,594,941	1,956,984	2,319,026	2,681,067	3,043,110	
	지원금액	- 장애수당 : 월 3만원 지급							
차상위본인부담경감(의료지원)	- 소득인정액이 최저생계비 120% 이하	724,083	1,232,900	1,594,941	1,956,984	2,319,026	2,681,067	3,043,110	
	구분	- 의료급여1종 : 희귀난치성질환자 - 의료급여2종 : 만성질환자(6개월 이상 진료요함), 18세미만 아동							
긴급복지생계지원	- 소득인정액이 최저생계비 120% 이하	724,083	1,232,900	1,594,941	1,956,984	2,319,026	2,681,067	3,043,110	
	지원금액	386,200	657,600	850,700	1,043,880	1,236,900	1,430,000	1인증가시 193,200원씩 증가	

※기초연금 : 단독 93만원/ 부부가구 148.8만원 이하

라. 각종복지대상자 보장/급여신청처리현황(2015년)

급여구분	접수(건)	처리결과(건)		
		적합	부적합	철회
계	2,553	1,972	581	
국민기초	319	239	80	
기초연금	1,602	1,277	325	
장애인연금	27	18	9	
차상위본인부담경감	223	151	72	
차상위자활	42	36	6	
차상위장애인	198	149	49	
한부모가정	115	81	34	
희귀난치성질환	27	21	6	

집필자 : 통합조사담당 김 성 은

제4절 장애인복지

1. 장애인 복지증진

선천적, 후천적 장애로 인하여 일상생활이나 사회생활을 하는데 상당한 제약을 받고 있는 장애인을 보호하고, 이들이 사회구성원으로 참여하는데 필요한 시책 추진에 만전을 기하고 있다.

장 애 인 등 록 현 황

(2015. 12. 31.현재)

유형별 급별	합계	지체	시각	청각	언어	지적	자폐증	뇌병변	정신	신장	심장	호흡기	간	안면	장루 요루	뇌전증
합계	7,357	3,841	716	744	60	650	34	633	359	188	8	29	26	13	36	21
1급	532	118	79	22	2	146	16	114	13	14	1	6	1	-	-	-
2급	1,120	219	28	175	5	258	14	153	116	137	1	12	1	-	1	-
3급	1,262	448	32	109	23	246	4	142	230	1	3	10	4	6	2	2
4급	1,106	748	38	167	30	-	-	76	-	1	-	-	-	7	23	16
5급	1,659	1,245	69	196	-	-	-	78	-	35	3	1	20	-	9	3
6급	1,678	1,063	470	75	-	-	-	70	-	-	-	-	-	-	-	-

가. 저소득장애인 생계보조수당 지급

2015년도에는 저소득 중증장애인 1,245명에게 장애인연금 5,970,517천원을 지원하였고, 경증장애인 1,442명에게 장애수당 및 장애아동 수당 1,369,430천원을 지원하였으며, 2016년도에도 1인당 매월 204천원(기본급여)의 장애인연금 및 월 40천원의 장애수당, 100천원~200천원의 장애아동수당을 지원할 계획이다.

나. 장애인보조기구 지원

장애인 복지증진을 위하여 생활이 어려운 장애인 36명에게 8,834천원 상당의 재활보조 기구를 구입 교부하였으며, 2016년도에도 뇌병변, 지체장애인, 시각 및 청각 장애인 등 50명에게 15,048천원 상당의 재활보조기구 및 보장구를 구입 지원할 계획이다.

다. 장애인 의료비 지급

의료급여법에 의한 의료급여2종 및 차상위본인부담경감 대상자 중 장애등급 1~6급에 해당하는 저소득 장애인 380명에게 외래 및 입원 시 본인부담 진료비 149,980천원을 지원하였으며, 2016년도에는 390명에게 114,609천원을 지급하여 생계 안정에 도움이 되도록 할 계획이다.

라. 장애인 활동지원제도

2015년도에는 1~3급 중증장애인의 자립생활 지원을 위하여 180명의 장애인에게 장애 정도에 따라 매월 48~391시간의 활동보조 등의 서비스를 제공하였으며, 2016년도에는 매월 48~391시간의 서비스를 제공함으로써 서비스 수혜율과 수준을 높일 계획이다.

2. 장애인복지시설 운영 지원

장애인종합복지관을 중심으로 장애인 재활서비스 및 프로그램 이용을 통해 사회참여 기회를 확대하였고, 부양의무자자 없거나 있어도 능력이 없는 장애인을 위해 장애인생활시설 3개소와 장애인의 이동권 확보를 위해 장애인 심부름센터 1개소, 농아인들의 의사소통을 위해 수화통역센터 1개소를 운영하였음. 장애인복지시설 현황은 아래의 표와 같다.

장애인복지시설 현황 및 지원내역 (2015년)

시 설 명	소 재 지	직원수	운영비 지원 (천원)	전화번호	비고
장애인종합복지관	사천시 용현면 진삼로 447	24명	960,048	835-2571	이용시설
사천시장애인보호작업장	사천시 용현면 진삼로 447	6명	315,000	835-8066	이용시설
새로힘장애인보호작업장	사천시 곤양면 상평길 145	4명	235,000	852-6401	이용시설
사랑동지 I, II	사천시 죽계1길 6 아리안@103-101호	2명	106,724	835-3055	거주시설
평강의 집	사천시 곤양면 상평길 145	24명	1,022,997	853-5550	거주시설
수화통역센터	사천시 노대길 178	3명	103,088	835-2826	이용시설
장애인심부름센터	사천시 사천읍 수양로 126	2명	95,796	853-4110	이용시설

집필자 : 장애인복지담당 박 주 봉

제3장 / 사 회 복 지

제1절 사회복지

1. 노인복지

저소득 노인에 대한 기초생활보장을 위하여 실질적 소득보장 혜택을 부여하고 능력 있는 노인에 대한 취업기회 확대와 노인의 여가선용 및 사회참여 기회의 폭을 넓히고 의료지원 기능을 강화함으로써 경로효친 사상의 양양과 경로우대의 사회적 분위기를 확산하는데 그 뜻이 있다.

가. 현 황

노 인 인 구

(2015.12.31.현재 단위:명)

총인구수	65세 이상			65~69세	70~79세	80~89세	90세이상
	계	남	여				
118,566	20,899	8,047	12,852	6,149	9,911	4,254	585

요 보 호 노 인

계	65세 이상 노인			비 고
	국민기초생활수급자	무 의 탁 독거노인	거동불편노인	
12,428	2,380	6,822	3,226	

노 인 회

단체명	소재지	지회장	규모(㎡)		비 고
			대지	건물	
대한노인회 사천시지회	사천시 정동면 동문로 14-10	손상모	414	957.07 (3층)	회원 : 12,533명 임원 : 37명 분회 : 14개회

노 인 여 가 시 설

계	경로당	노인대학	경로식당	비 고
342개소	333	5	4	

재가노인복지시설(재가노인지원서비스사업)

시설명	소재지	종사자수	이용가능인원	이용인원	비 고
사천노인 복지센터	사천시 백천길 16(백천동)	8		86	

양 로 시 설

시설명	소재지	종사자수	수용가능인원	수용인원	비 고
남양양로원	사천시 모충길 50 (송포동)	12	50	45	

요 양 시 설

시 설 명	소 재 지	종사자수	수용가능인원	수용인원	비고
남양양로원 (노인양로시설)	사천시 모충길 50(송포동)	13	50	45	
사천실버요양원 (노인요양시설)	사천시 서포면 자구로 279-9	13	57	20	
사천노인전문요양원 (노인요양시설)	사천시 진동길 150(죽림동)	47	114	91	
삼천포요양원 (노인요양시설)	사천시 남일로 33(동금동)	46	90	90	
사천행복요양원 (노인요양시설)	사천시 백천길 16(백천동)	27	37	37	
부모님의 집 (노인요양시설)	사천시 사남면 계양길 59	40	72	66	
사천건강요양원 (노인요양시설)	사천시 사천읍 구암두문로 338	29	52	53	
늘푸른노인요양원 (노인요양시설)	사천시 서포면 자구로 445-13	16	36	23	
참사랑노인요양센터 (노인요양시설)	사천시 정동면 북상2길 7	9	16	12	
상남두레복지원 (노인요양시설)	사천시 사천읍 토촌길 143	19	29	27	
주사랑노인요양센터 (노인요양시설)	사천시 정동면 쇠실1길 55-23	14	20	19	
한마음노인요양센터 (노인요양시설)	사천시 축동면 배춘길 106-36	11	15	13	
샘터노인요양원 (노인요양시설)	사천시 사남면 사남로798	17	23	22	

재가 노인복지시설

기 관 명	소 재 지	종사자수	급여종류	비고
사천노인복지센터	사천시 백천길 16(백천동)	27	방문요양, 방문목욕,주야간보호	
성남두레데이케어센터	사천시 사천읍 토촌길 143	12	방문요양, 방문목욕,주야간보호	
참사랑노인복지센터	사천시 정동면 북상2길 7	30	방문요양, 방문목욕,주야간보호	
주사랑노인복지센터	사천시 정동면 쇠실1길 56-23	4	방문요양, 주야간보호	
100세돌봄센터	사천시 사남면 계양길 59	0	방문요양, 방문목욕	휴업
한마음노인요양센터	사천시 축동면 배춘길 106-36	37	방문요양, 방문목욕,주야간보호	

재가장기요양기관

기 관 명	소 재 지	종사자수	급여종류	비고
새삼한노인복지센터	사천시 새동네1길 72(선구동)	12	방문요양	
사회적돌봄센터	사천시 사천읍 진삼로 1317-13	28	방문요양,방문목욕	
사천해강노인복지센터	사천시 정동면 진삼로 1396-13, 1호. (한보1차@상가)	24	방문요양,방문목욕	
한사랑노인복지센터	사천시 주공로 72, 상가동 103호 (용강동, 주공아파트)	4	방문요양, 방문목욕	
새봄노인복지센터	사천시 삼상로 64-22(별리동)	8	방문요양, 방문목욕	
효자손노인복지센터	사천시 진삼로 133 (송포동)	25	방문요양	
효사랑노인복지센터	사천시 별리로 42 (별리동)	35	방문요양	
행복의료기	사천시 남일로 22-1(동금동)	1	복지용구	
현대노인복지센터	사천시 축동면 진주대로 18	17	방문요양,방문목욕	
누리복지센터	사천시 사천읍 수양로 119 (3층)	49	방문요양,방문목욕	
서포노인복지센터	사천시 서포면 서포로 273	27	방문요양,방문목욕	
제일조은노인복지센터	사천시 삼상로 47(별리동)	21	방문요양,방문목욕	
섬김노인복지센터	사천시 삼상로 17-1?(동금동)	55	방문요양,방문목욕	
예손재가복지센터	사천시 용현면 진삼로 872	40	방문요양	
민들레재가복지센터	사천시 별리3길 32 (별리동)	60	방문요양,방문목욕	
다임노인복지센터	사천시 사천읍 향교로 13 상가 103호(대경파미르)	30	방문요양,방문목욕	
나눔노인복지센터	사천시 각산로 39(동동)	39	방문요양,방문목욕	
행복노인복지센터	사천시 용현면 석거리길 26	10	방문요양,방문목욕	
엘림노인방문센터	사천시 곤양면 성내로 10	12	방문요양	
미소노인복지센터	사천시 사천읍 동문로 78	10	방문요양,방문목욕	
부모사랑노인재가센터	사천시 용현면 진삼로 441	23	방문요양,방문목욕	
가현사천복지센터	사천시 사천읍 수양로 119(3층)	122	방문요양,방문목욕	
희망노인요양센터	사천시 삼상로 10(동금동)	7	방문요양,방문목욕	
사랑요양복지센터	사천시 서포면 자구로 479	8	방문요양,방문목욕	
다원노인복지센터	사천시 사천읍 서당길 1-13, B동 403호	6	방문요양	
행복드림재가방문센터	사천시 숲피길 26-17(향촌동)	8	방문요양,방문목욕	
열린재가노인복지센터	사천시 동금4길 32, 6호(동금동)	11	방문요양,방문목욕	
진사랑노인복지센터	사천시 축동면 운계길 68	10	방문요양,방문목욕	
영케어	사천시 사천읍 사천읍성로 11	6	방문요양	
사천의료기	사천시 사천읍 구암두문로 15, 3(한솔빌딩)	1	복지용구	
경상의료기	사천시 중앙로 139 (별리동)	1	복지용구	
우리의료기	사천시 사천읍 구암두문로 254-9, 상가동 104호	1	복지용구	
남사헬스케어	사천시 사천읍 진삼로 1339	2	복지용구	
한일의료기	사천시 해안관광로 524 (송포동)	1	복지용구	

나. 시설지원 및 운영상황

노인에게 기초연금을 지급하여 안정적인 노후 생활을 보장하고 노인의 여가선용 및 사회 참여 기회를 확충시키고자 노인우대 시혜사업, 경로시설 지원 및 경로행사를 실시하고 있고, 노인건강 관리 강화를 위해 매년 노인 건강진단을 실시하고 있다.

노인우대사업

(단위 : 천원)

지원액	기초연금		경로식당		노인가장 세대	
	인원	금액	개소	금액	인원	금액
36,182,560	16,322	35,957,920	4	181,500	719	43,140

경로시설지원

(단위 : 천원)

지원액	노인회지회	경로당			노인교실	예절학습당
		구분	개소수	금액		
1,471,664	131,898	운영비 등	333	1,165,469	79,600	2,400
		건강관리기구 지원 등	115	92,297		

노인의 날 및 경로행사

계		시 단 위		지역단위행사		비 고
회 수	인 원	회 수	인 원	회 수	인 원	
286	16,200명	1	1,200명	285	15,000명	

노인 건강 진단

인원	1 차	2 차	지원액	비 고
50	40	10	2,700,000	

다. 경로시설 확충

우리 시에는 333개소의 경로당이 있으며 2015년도에는 750백만원으로 경로당 3개소를 신축, 34개소를 개·보수하였으며, 경로당별 월80천원의 운영비와 연간 1,500천원의 난방비를 지원하였다.

경로당 시설 현황

읍면동	사천읍	정동면	사남면	용현면	축동면	곤양면	곤명면	서포면
333개소	34	31	31	26	17	32	25	22
	동서동	선구동	동서금동	벌용동	향촌동	남양동		
	18	14	13	19	23	28		

2. 인구증가시책 추진

- 지원근거 : 사천시 인구증가시책 지원에 관한 조례
- 출산기념품 지급 : 1,455세트 11,629천원
- 출산가정, 전입세대 우대인증 발급 : 1,550매
- 고등학교 수업료 지급 : 6개 고등학교 연 182명 151,225천원 지급
- 셋째아이 복지보험료 지원 : 연 6,095명 173,033천원

집필자 : 사회복지담당 김 기 선

제2절 여성가족

1. 운영방향

- 여성의 경제적 역량 강화
- 돌봄 지원과 일·가족 양립 기반 구축
- 여성에 대한 폭력 근절 및 인권 보장
- 건강가정육성 및 다문화가족 지원
- 양성평등 의식과 문화의 확산
- 양성평등정책 추진역량 및 책무성 강화

2. 현 황

가. 여성인구

(2015. 12. 31. 현재, 단위 : 명)

총인구	여성인구	여 성 활 동 인 구					
		계	20~29세	30~39세	40~49세	50~59세	60~65세
115,452	58,093	33,771	4,746	7,617	8,632	8,876	3,900

나. 여성단체 현황

(단위 : 개 단체, 명)

계		사 단 법 인		자 생 조 직		비 고
단 체	회원수	단 체	회원수	단 체	회원수	
15	3,516	8	2,390	7	1,126	

다. 한부모가족 세대 현황

(단위 : 세대/명)

계			저 소 득		국민기초생활수급권자		비 고
계	모 자	부 자	모 자	부 자	모 자	부 자	
487/1,221	342/869	137/335	281/706	118/294	61/163	19/41	

라. 다문화가족 현황

(단위 : 세대)

계	베트남	중국	필리핀	일본	캄보디아	기타
577	260	179	61	35	9	33

마. 상담소 현황

명 칭	소 재 지	대표자	종사자수	설립일	시설규모	전화번호	비고
사천시·가족상담센터	사천시 사천읍 수양로 126, 3층	박영희	3	2004.4.	85.9㎡	852-9040	
사천건강가정상담소	사천시 동금로 12(동금동), 2층	서은경	3	2008.2.	258㎡	834-1253	

바. 다문화가족지원센터 현황

명 칭	소 재 지	대표자	종사자수	설립일	시설규모	전화번호	비고
사천시 다문화가족지원센터	사천시 동금로 12(동금동), 3층	김분자	4	2009.12.	242㎡	832-0345	

3. 지원현황

가. 한부모가족 지원

(단위 : 천원)

계	생활자립금	직업훈련비	난방연료비	건강관리비	방과후학습비	자녀교육비	아동양육비	학용품비	취아동양육비	밀반찬지원	교과서·부교재비	교복지원비
555,593	30,000	1,860	163,050	1,147	16,880	19,156	256,340	15,350	4,500	18,000	15,840	13,470

나. 청소년 한부모가족 지원

(단위 : 천원)

계	아동양육비	가구자산형성 계좌 지원	비 고
8,150	8,150	0	

다. 미혼모 및 미혼모가족 지원

(단위 : 세대/천원)

계	출산미혼모 산전·산후요양비	돌봄도우미 파견	미혼모자녀 생활보조비	비고
19/14,825	3/3,000	0	18/11,825	

라. 다문화가족 지원

(단위 : 천원)

계	다문화가족지원센터운영	다문화가족 언어발달 지원사업	결혼이민자 통·번역 서비스	다문화가족 복지지원 (특수시책, 멘토링, 인턴채용, 한국어교육)	다문화가족 이중언어환경 조성	여성결혼이민자원어민 강사활용
374,070	238,920	29,456	17,682	59,162	16,250	12,600

마. 상담소 지원

가정 및 성폭력 상담소를 운영하여 폭력으로부터 가정과 여성인권을 보호하고 피해자에 대한 신속한 서비스 제공으로 사회복귀 지원과 건강한 가정육성에 기여하고 있다.

바. 여성단체 활성화 지원

여성의 사회적 지위향상을 위해 여성단체 활동을 지원함으로써 시정참여를 확대해 나가고 있으며, 양성평등주간행사 개최, 여성지도자 교육, 합동결혼식, 녹색생활실천 캠페인 등을 실시하여 삶의 질 향상에 기여하고 있다.

사. 여성의 사회참여 확대 및 지원

의식개혁의 숏순수범과 생활 속의 양성평등 문화를 정착하고 근검절약 풍토 조성을 위한 각종 여성 교양 및 전문 교육을 실시하고 있으며, 여성의 잠재능력 개발 및 유휴인력을 발굴하여 사회 참여 기회를 확대하고 각종 위원회 여성 참여율을 높여나가고 있다.

21세기 여성인력 양성과 활용을 통한 여성복지 수요에 능동적으로 대처하기 위하여 여성발전 기금 10억원을 마련하여 2008년부터 지속적으로 여성발전을 위한 다양한 사업을 추진하고 있다.

아. 아이돌보미지원사업

부모의 다양한 자녀 양육 수요를 충족시킬 수 있는 가정 내 개별 돌봄 서비스로 부모의 야근, 출장, 질병 등 돌봄이 필요한 만12세 미만의 아동 양육 가정에 아이돌보미를 파견함으로써 시설보육의 사각지대 해소하여 아동의 안전보호 및 가족의 양육부담을 경감 및 저소득 중장년 여성에게 양육전문가 양성교육을 통한 사회적 일자리 제공 하고 있다.

자. 다문화가족지원 사업

사천시다문화가족지원센터에서는 다문화 가족이 지역에 안정적인 정착을 할 수 있도록 한글 교육을 비롯한 다문화 이해교육, 부모교육, 방문교육과 체험행사 등 다양한 서비스를 제공하여 결혼이민자 가족의 조기정착 지원을 하고 있다.

집필자 : 여성가족담당 백 원 희

제3절 보육지원

1. 운영방향

- 영유아의 전인적인 성장과 발달 도모
- 영유아보육료 지원으로 부모의 육아부담 경감
- 양질의 보육서비스 제공을 위한 보육인프라 구축
- 영유아들을 밝고 희망차게 양육하기 위한 환경조성

가. 어린이집 운영비 지원

(단위:천원)

어린이집 수	연간 예산액	국 비	도 비	시 비
124 개소	33,144,821	14,835,237	10,984,373	7,325,211

나. 어린이집 현황

구 분	계	국·공립	법 법인외	민 간개	가 정	직 장
어린이집 수	124	7	10	48	56	3

○ 어린이집

(2015 12. 31.현재, 단위:명)

No	어린이집 유 형	어린이집 명	소 재 지 (전화번호)	시 설 특 성	평가 인증	정원
1	국공립	꿈피오어린이집	사천시 용현면 주문길 18 (☎ 833-0190)	장애아 전문	Y	33
2	국공립	대방어린이집	사천시 대방2길 34 (대방동) (☎ 832-4380)	일반	Y	75
3	국공립	동부어린이집	사천시 쌍피들길 23 (향촌동) (☎ 833-1386)	일반	Y	72
4	국공립	동서어린이집	사천시 동서1길 61 (동동) (☎ 835-4440)	일반	Y	84
5	국공립	또록이어린이집	사천시 사남면 공단1로 8 (☎ 852-7794)	일반	Y	70
6	국공립	사천어린이집	사천시 사천읍 수양로 126 (☎ 852-5480)	일반	Y	74
7	국공립	삼천포어린이집	사천시 한내4길 107 (별리동) (☎ 835-1658)	일반	Y	62

No	어린이집 유 형	어린이집 명	소 재 지 (전화번호)	시 설 특 성	평가 인증	정원
8	법인	곤양어린이집	사천시 곤양면 맥사4길 46 (☎ 853-3436)	일반	Y	99
9	법인	동네어린이집	사천시 사남면 월성2길 28	일반	N	96
10	법인	은하어린이집	사천시 정동면 고읍길 246 (☎ 853-4516)	일반	Y	99
11	법인	푸른어린이집	사천시 임내길 32-11 (죽림동) (☎ 834-3277)	일반	Y	86
12	법인외	사랑어린이집	사천시 곤양면 성내2길 7 (☎ 853-0349)	일반	Y	83
13	법인외	사천원광어린이집	사천시 사천읍 동구밖길 28 (☎ 854-3362)	일반	Y	72
14	법인외	서포어린이집	사천시 서포면 까치섬길 166 (☎ 853-3894)	일반	N	52
15	법인외	원광어린이집	사천시 중앙로 99 (동금동) (☎ 832-2750)	일반	Y	85
16	법인외	한국어린이집	사천시 삼천포대교로 654-23 (좌룡동) (☎ 832-1600)	일반	Y	62
17	법인외	삼한어린이집	사천시 별리1길 36 (☎ 834-1199)	일반	N	99
18	민간	가람어린이집	사천시 주공로 80-5 (용강동) (☎ 835-8228)	일반	Y	62
19	민간	꼬미어린이집	사천시 사남면 조동길 60 106동 1층 관리동 (진사주공아파트) (☎ 853-8505)	일반	Y	31
20	민간	꽃나라어린이집	사천시 별리8길 12 (별리동) (☎ 835-1336)	영아전 담	N	24
21	민간	꽃무지어린이집	사천시 별리8길 12 (별리동) (☎ 835-6626)	일반	N	49
22	민간	나래어린이집	사천시 벌용1길 46 (별리동) (☎ 835-6508)	일반	Y	79

No	어린이집 유형	어린이집 명	소재지 (전화번호)	시설특성	평가인증	정원
23	민간	솔준봄엘키즈어린이집	사천시 사남면 조동길 49-43 (☎ 854-3434)	일반	Y	44
24	민간	도담도담어린이집	사천시 정동면 사천강1길 51 (☎ 852-0640)	일반	Y	150
25	민간	홍은어린이집	사천시 용현면 죽천강길 56 관리동 (동강아프리에) (☎ 853-6900)	일반	N	35
26	민간	동그라미어린이집	사천시 정동면 옥정길 14 (☎ 853-4800)	일반	Y	135
27	민간	리터스어린이집	사천시 사남면 곡성2길 50-9 (☎ 852-2500)	일반	Y	190
28	민간	리틀움지기어린이집	사천시 셋담2길 12 (향촌동) (☎ 833-2846)	일반	N	37
29	민간	무궁화어린이집	사천시 사남면 사남로 1073 (☎ 855-9333)	일반	Y	179
30	민간	문화어린이집	사천시 용현면 용현4길 62 (☎ 832-0077)	일반	Y	120
31	민간	별마루어린이집	사천시 별용길 68-9 (별리동) (☎ 835-6512)	장애이통 합시간연 장형	Y	56
32	민간	별밭어린이집	사천시 사남면 유천길 214 (☎ 854-1074)	시간 연장형	Y	73
33	민간	별빛어린이집	사천시 숲피길 42 (향촌동) (☎ 835-4747)	일반	Y	76
34	민간	비바어린이집	사천시 사남면 진삼로 1279-13	일반	N	59
35	민간	삼육어린이집	사천시 중앙로 237 (용강동) (☎ 832-7437)	일반	Y	77
36	민간	상아어린이집	사천시 숲피길 114-16 (향촌동) (☎ 833-2526)	일반	N	48
37	민간	새싹어린이집	사천시 좌룡2길 110 (좌룡동) (☎ 833-4724)	일반	N	39
38	민간	색동어린이집	사천시 안숲피길 110 (향촌동) (☎ 832-7032)	일반	Y	62

No	어린이집 유형	어린이집 명	소재지 (전화번호)	시설특성	평가인증	정원
39	민간	서광어린이집	사천시 한내4길 71 (별리동) (☎ 832-7113)	시간 연장형	Y	49
40	민간	석화어린이집	사천시 별리7길 51 (별리동) (☎ 833-2442)	영아 전담	N	36
41	민간	성균관어린이집	사천시 정동면 화암길 50 (☎ 853-3691)	일반	Y	85
42	민간	세종어린이집	사천시 사남면 병둔2길 87 (☎ 855-6900)	일반	Y	99
43	민간	수정자연어린이집	사천시 정동면 동계길 114 (☎ 854-5382)	일반	Y	72
44	민간	숲속자은어린이집	사천시 정동면 반룡1길 163 (☎ 855-8778)	일반	Y	78
45	민간	씨드스쿨어린이집	사천시 사남면 곡성2길 52 (☎ 855-9876)	일반	Y	166
46	민간	양지뜰어린이집	사천시 사천읍 선평길 23 (☎ 852-3750)	영아 전담	Y	48
47	민간	양지어린이집	사천시 사천읍 선평길 23 (☎ 854-3727)	일반	Y	118
48	민간	열린어린이집	사천시 정동면 고읍길 151 (☎ 852-2653)	일반	Y	32
49	민간	우리아이어린이집	사천시 문선4길 26 (동금동) (☎ 833-9327)	일반	N	34
50	민간	움지기어린이집	사천시 삼상로 207 (향촌동) (☎ 835-1667)	일반	Y	116
51	민간	은비어린이집	사천시 정동면 동계길 99 (☎ 855-0579)	방과후 통합	Y	135
52	민간	은빛어린이집	사천시 주공로 74 (용강동) (☎ 835-5235)	시간 연장형	N	27
53	민간	자은어린이집	사천시 사천읍 서계농청길 73-9 (☎ 855-1252)	영아 전담	Y	36

No	어린이집 유형	어린이집 명	소재지 (전화번호)	시설특성	평가인증	정원
54	민간	재능어린이집	사천시 사천읍 동문2길 69 (☎ 854-1033)	일반	Y	55
55	민간	중앙어린이집	사천시 용현면 신송1길 88 (☎ 833-7979)	시간연장형	Y	91
56	민간	초롱어린이집	사천시 정동면 동계길 127 (☎ 855-1221)	일반	Y	90
57	민간	코끼리어린이집	사천시 진동길 52 (죽림동) (☎ 834-6252)	장애아통합	Y	107
58	민간	큰별어린이집	사천시 숲피길 40-7 (향촌동) (☎ 832-1040)	일반	Y	46
59	민간	파란어린이집	사천시 사천읍 동문2길 65 (☎ 852-3904)	일반	N	30
60	민간	평화어린이집	사천시 정동면 옥산로 227 (☎ 852-0185)	일반	N	39
61	민간	한마음어린이집	사천시 사천읍 수양로 96-26 (☎ 852-8346)	일반	Y	89
62	민간	해찬나래어린이집	사천시 사천읍 정의길 68-47 (☎ 852-0525)	시간연장형	Y	61
63	민간	햇살가득어린이집	사천시 각산로 174 (대방동) (☎ 833-7086)	시간연장형	Y	74
64	민간	행복가득어린이집	사천시 용현면 진삼로 580 (☎ 957-1547)	일반	N	53
65	민간	아이원어린이집	사천시 곤양면 성내로 7 (☎ 855-5553)	일반	N	24
66	가정	가온어린이집	사천시 용현면 용현로 87 101동 103호 (덕산아내) (☎ 835-1591)	일반	Y	19
67	가정	금란어린이집	사천시 사남면 조동길 49-43 106동 101호 (사천엘크루아파트) (☎ 855-4411)	일반	Y	19
68	가정	꼬마궁전어린이집	사천시 사남면 조동길 61 112동 103호(사천푸르지오) (☎855-9550)	일반	N	17

No	어린이집 유형	어린이집 명	소재지 (전화번호)	시설특성	평가인증	정원
69	가정	꼬마대통령어린이집	사천시 사남면 월성1길 89, 117동 102호(엘아이지 리가)	일반	N	20
70	가정	꼬마별어린이집	사천시 상강청길 14 용강동 대경파미르 104동 101호 (☎ 835-7110)	시간연장형	Y	20
71	가정	꼬마세상어린이집	사천시 사천읍 사천향교로 13 104동 104호 (대경파미르) (☎ 853-5432)	일반	N	19
72	가정	꼬마숲속어린이집	사천시 사천읍 옥산로 97, 102동 102호(덕진봄) (☎854-2799)	일반	Y	20
73	가정	꿈꾸는아이어린이집	사천시 사남면 월성1길 89 117동 103호(LIG사천리가) (☎ 855-0602)	일반	N	20
74	가정	꿈별어린이집	사천시 사남면 조동길 61 114동 104호(사천푸르지오) (☎852-2992)	일반	N	17
75	가정	나비잠어린이집	사천시 용현면 용현로 87 104동 (덕산아내) (☎ 070-8994-2299)	일반	N	20
76	가정	내사랑어린이집	사천시 정동면 정동중앙로 7-34 (☎ 853-3338)	일반	Y	20
77	가정	사랑맘어린이집	사천시 용현로 87 (☎ 070-8199-2348)	일반	Y	17
78	가정	다솜어린이집	사천시 사남면 월성1길 89 108동 102호 (LIG사천리가) (☎ 852-6587)	일반	N	19
79	가정	키즈아일랜드어린이집	사천시 정동면 옥산로 328 104동, 102호(삼성아파트) (☎854-5003)	일반	Y	19
80	가정	두루어린이집	사천시 벌리3길 38-7 (벌리동) (☎ 833-5289)	일반	Y	20
81	가정	딸기어린이집	사천시 정동면 진삼로 1386 101동 101호 (사천한보3차아파트) (☎ 852-2026)	일반	Y	19
82	가정	예쁜별어린이집	사천시 죽계1길 6 202동 101호(아리안아파트) (☎ 957-7003)	일반	Y	17

No	어린이집 유형	어린이집 명	소재지 (전화번호)	시설특성	평가인증	정원
83	가정	벼리어린이집	사천시 사남면 조동길 49-43 105동 101호(사천엘크루아파트) (☎ 957-2888)	일반	Y	19
84	가정	별나라어린이집	사천시 사남면 조동길 61 105동 103호(사천푸르지오) (☎854-3356)	일반	N	20
85	가정	봄의뜰어린이집	사천시 사천읍 옥산로 97 105동 104호(덕진봄) (☎855-5689)	일반	Y	20
86	가정	사랑나무어린이집	사천시 사남면 진삼로 1279 101동 103호 (한주빌라트) (☎ 855-2378)	일반	Y	19
87	가정	사랑샘어린이집	사천시 정동면 옥산로 328 101동 102호 (삼성아파트) (☎ 852-7922)	일반	Y	13
88	가정	사천시임당어린이집	사천시 사남면 조동길 61 107동 103호(사천푸르지오) (☎ 853-6868)	일반	Y	19
89	가정	사천태양어린이집	사천시 용현면 죽천강길 56 108동 101호(동강아뜨리에) (☎ 853-3944)	일반	Y	19
90	가정	솔준봄어린이집	사천시 용현면 죽천강길 56 105동 102호 (동강아뜨리에) (☎ 853-7912)	일반	Y	13
91	가정	수련어린이집	사천시 용현면 죽천강길 56 102동 104호 (동강아뜨리에) (☎ 853-7979)	일반	Y	19
92	가정	씨드키즈어린이집	사천시 사남면 조동길 49-43 105동 105호(사천엘크루아파트) (☎ 854-0006)	일반	Y	20
93	가정	아기별빛어린이집	사천시 옥산로 97 (☎ 852-8120)	일반	N	20
94	가정	아이나라어린이집	사천시 사천읍 구암두문로 254-9 102동 104호 (원광이안애아파트) (☎ 852-8311)	일반	Y	19
95	가정	아이다운리가어린이집	사천시 월성1길 89 111동 101호 (LIG사천리가) (☎ 855-0158)	일반	Y	19
96	가정	아이맘어린이집	사천시 용강동 37 206동(용강2주공아파트 보육시설)	일반	N	20

No	어린이집 유형	어린이집 명	소재지 (전화번호)	시설특성	평가인증	정원
97	가정	아이봄어린이집	사천시 사천읍 옥산로 97 108동 101호(덕진봄) (☎855-3558)	일반	Y	18
98	가정	아이사랑어린이집	사천시 사남면 조동길 61 102동 104호(사천푸르지오) (☎855-9955)	일반	N	20
99	가정	아이천사어린이집	사천시 사천읍 옥산로 97 106동 102호(덕진봄) (☎855-7966)	일반	Y	20
100	가정	아이코코어린이집	사천시 사남면 조동길 61 103동 102호(사천푸르지오) (☎854-0933)	일반	Y	19
101	가정	앨리스어린이집	사천시 사남면 조동길 49-43 109동 102호(사천엘크루아파트) (☎852-1238)	일반	N	19
102	가정	어린왕자어린이집	사천시 사남면 조동길 61 101동 115호 (사천푸르지오) (☎ 852-7236)	일반	Y	19
103	가정	예월어린이집	사천시 정동면 읍동길 27 102동 106호 (청구타운) (☎ 854-9456)	일반	Y	19
104	가정	이솝어린이집	사천시 사천읍 두량로 18 102동 103호(신원아르시스) (☎ 853-1577)	일반	Y	19
105	가정	이안애어린이집	사천시 사천읍 구암두문로 254-9 102동 101호 (원광이안애아파트) (☎ 853-7200)	일반	Y	19
106	가정	정다운어린이집	사천시 사천읍 옥산로97 덕진봄아파트 관리동	일반	N	20
107	가정	짱구어린이집	사천시 사남면 월성1길 89 115동 105호 (LIG사천리가) (☎ 855-0622)	일반	Y	19
108	가정	초록나무어린이집	사천시 사남면 월성1길 89 113동 104호 (LIG사천리가) (☎ 854-0940)	일반	Y	19
109	가정	코코어린이집	사천시 사남면 월성1길 89 114동 102호 (LIG사천리가) (☎ 855-7935)	일반	N	19
110	가정	키디맘어린이집	사천시 사천읍 옥산로 97 102동 101호(덕진봄) (☎852-5654)	일반	N	20

No	어린이집 유형	어린이집 명	소재지 (전화번호)	시설특성	평가인증	정원
111	가정	토마토어린이집	사천시 정동면 진삼로 1386 101동 102호 (사천한보3차아파트) (☎ 852-2025)	일반	Y	19
112	가정	튼튼어린이집	사천시 중앙로 192 (별리동) (☎ 835-7788)	일반	Y	19
113	가정	파랑새어린이집	사천시 서향길 63 107호 (향촌동, 고려비치맨션) (☎ 833-6400)	일반	Y	20
114	가정	품아내어린이집	사천시 용현면 용현로 87 106동 103호 (덕산아내) (☎ 835-7935)	시간연장형	Y	19
115	가정	플레이키즈어린이집	사천시 용현면 죽천강길 56 102동101호(동강아프리아파트)	일반	N	19
116	가정	하얀나라어린이집	사천시 정동면 여옥길 36 201동 101호 (송보파인빌) (☎ 852-8313)	일반	Y	19
117	가정	해피킨더어린이집	사천시 장강청길 14 103동 106호(용강동, 대경파미르) (☎ 832-2104)	일반	Y	19
118	가정	해피통통어린이집	사천시 사남면 조동길 49-43 108동 102호(사천엘크루아파트) (☎ 854-2510)	일반	Y	19
119	가정	해피트리어린이집	사천시 사천읍 두량로 18 102동 104호(신원아르시스) (☎ 853-7942)	일반	Y	19
120	가정	햇살마루어린이집	사천시 사남면 진삼로 1279 102동 101호 (한주빌라트) (☎ 855-5678)	일반	Y	19
121	가정	햇살맘어린이집	사천시 정동면 읍동길 27 102동 108호(사천청구타운) (☎ 854-0772)	일반	Y	19
122	직장	꿈자람어린이집	사천시 선구동 새동네1길 68(한국남동발전(주)사원아파트)	직장	N	100
123	직장	토성어린이집	사천시 사천읍 사천대로 1891-2 (☎850-5752)	일반	Y	99
124	직장	항공누리어린이집	사천시 사남면 공단1로 78 (☎855-6006)	일반	Y	66

집필자 : 보육담당 박은영

제4절 아동청소년관리

1. 운영방향

- 청소년 유해환경 지도 단속
- 청소년을 위한 건전 놀이문화 제공
- 청소년의 진취적 기상 함양을 위해 다양한 프로그램 제공
- 어려운 청소년을 위한 공부방 운영
- 어려운 아동 및 청소년 상담으로 애로사항 청취 해결
- 청소년 및 청소년 부모의 고민 해결을 위한 상담지원센터 운영
- 어려운 아동을 위한 지역아동센터 운영
- 결식아동을 위한 급식제공
- 사천 청소년 문화의 집 운영
- 경상남도 청소년 성문화 센터 운영

2. 현황

- 청소년 현황

(2015. 12. 31.현재, 단위 : 명)

구분	청소년기본법(9~24세)	청소년보호법(19세미만)
계	19,182	22,783
남	10,542	11,886
여	8,640	10,897

- 청소년 시설

시설명	위치	운영요원	주요시설	전화번호	비고
사천시 청소년문화의집	사천시 사천읍 선평길 29	4명	열린자료실, 인터넷카페, 노래방, 보드카페, 동아리방 등	831-2456	휴관 : 월요일, 공휴일
사천시 청소년수련관	사천시 문선4길 23(별리동)	27명	상담복지센터, 방과후 아카데미, 경상남도청소년 성문화센터, 인터넷카페, 탁구장, 보드카페, 노래방	070-8145-8012	"

○ 청소년 공부방

운영시간	공부방명	공부방위치	설립일	좌석수	면적(m ²)
계	2개소			62	
화~토 10:00~20:00 일요일 10:00~18:00 월요일 및 기타 공휴일 휴무	문화 공부방	사천시 사천읍 선평길 29	2008.1.1.	32	43
월~금 14:00~20:00 공휴일 및 토요일 휴무	남양 공부방	사천시 임내길 36(죽림동)	2008.1.1.	30	79

○ 아동 및 청소년 관련단체

단체명	인원	구성	비고
사천시 아동위원 협의회	50	읍면동 아동위원회	
사천시 청소년 지도위원협의회	276	읍면동청소년지도위원회	
청소년 유해환경 민간자율 감시단	21	YWCA회원 및 민간인	YWCA 감시단 지정 운영

○ 아동복지시설

(단위 : 명)

시설명	종사자수	보호아동수	비고
신애원	7	23	
호산나그룹홈	3	7	
까치둥지그룹홈	2	7	

○ 소년소녀가정 및 가정위탁보호아동

(단위 : 명)

계		소년소녀가정		가정위탁보호아동	
세대	세대원	세대	세대원	세대	세대원
43	57	-	-	43	57

○ 지역아동센터 현황

지역아동센터명	소재지	대표자	시설현황		비고
			면적(m ²)	아동수	
하늘바라기공부방	새섬바위길 25(죽림동)	최영갑	84.31	29	
방주지역아동센터	곤양면 서삼로4-1	손미정	114.66	35	
창대공부방	남일로109-1(향촌동)	김동현	96.75	40	
두량공부방	사천읍 평례길13	백운균	121.49	25	
두레공부방	사천읍 읍내1길30-33	조경옥	191	40	
사천YWCA꿈샘공부방	동금로 12(동금동)	김경임	114	29	
CMS지역아동센터	주공로63,돈을연립301(벌라동)	허민철	82.17	19	

○ 공립 어린이놀이터 : 3개소

3. 지원현황

가. 청소년 공부방 운영비 지원

연간 20,000천원의 사업비를 지원하여 2개소를 운영하고 있다.

나. 청소년 정서함양을 위한 문화행사 지원

청소년 정서함양을 위하여 청소년 어울림마당, 동아리 활동지원, 문화공동체 활동 등 5개 사업에 대하여 84,250천원의 예산을 지원하고 있으며, 청소년이 선호하는 다채로운 행사 추진으로 청소년 참여도 제고 및 행사효과 극대화 하고 있다.

다. 청소년 상담지원센터 운영

(재)사천시청소년육성재단에서 운영하고 있으며 위기청소년의 상담, 보호, 지원, 긴급구조, 활동지원 등 통합적 서비스 제공으로 지역 청소년의 건전육성 기여하고 있다.

라. 청소년유해환경 감시단 운영비 지원

청소년 유해환경 감시단 1개소(YWCA)에 연간 8,500천원을 지원하여 유해환경 감시와 청소년 보호에 앞장서고 있다.

마. 청소년지도.비행예방 활동

사천시 청소년지도위원 협의회(272명)에 연간 16,800천원을 지원하여 각 읍·면·동 협의회별로 청소년 지도·비행예방 활동에 최선을 다하고 있으며, 청소년 보호와 건전 육성에 크게 기여하고 있다.

바. 지역아동센터 운영비 지원

7개소 지역아동센터에 연 451,655천원을 지원하여 지역 내 보호를 필요로 하는 저소득층 아동의 보호, 교육, 놀이, 급식 등의 제공을 통해 아동의 건전육성에 기여하고 있다.

사. 어린이 날 행사 지원

연 25,000천원의 지원하여 어린이를 위한 각종 행사, 놀이, 체험활동을 통해 밝고 활기찬 어린이로 성장할 수 있도록 지원을 아끼지 않고 있다

아. 아동복지시설(생활시설) 지원

(2015. 12. 31. 현재, 단위 : 천원)

구분	계	시설보호비	시설운영비	비 고
아동양육시설	353,108	71,463	276,168	
공동생활가정	98,462	-	98,463	

자. 가정위탁 보호아동

(단위 : 천원)

구분 세대/인원	보호비(120,000원/인/월)	부식비((20,000원/세대/월) 및 제수비(70,000원/세대/2회)
43/57	83,760	17,080

※ 1인 1세대당 연평균 지원액 : 2,446천원

차. 아동위원회 활동비 지원

(단위 : 천원)

회 원 수	활 동 비 지 원		
	계	도 비	시 비
50	9,400	1,880	7,520

카. 어린이놀이터 유지 관리

공립 놀이터 3개소에 대하여 안전관리를 위하여, 올해 4,500천원을 투자하여 개 . 보수를 하고 있다.

4. 드림스타트

가. 사업목적

취약계층 아동에게 보건.복지.교육의 맞춤형 통합서비스를 제공하여 아동의 건강한 성장과 발달을 도모하고 공평한 출발 기회를 보장함으로써 건강하고 행복한 사회 구성원으로 성장할 수 있도록 지원

나. 사업현황

- 위 치 : 사천시 문선4길 23 (별리동) (사천시 청소년문화센터 3층)
- 사업대상 : 약 300명 (0세 ~ 만 12세 취약계층 아동 및 가족)
- 사업지역 : 전 동지역
- 소요예산 : 300,000천원(국비 100%)
- 인력구성 : 5명
 - 공무원(겸임) : 담당 1명, 직원 1명
 - 아동통합서비스전문요원 : 3명(보건, 복지, 교육)
- ※ 2008. 7월 : 드림스타트팀 구성 운영

다. 사업내용

- 기본서비스 : 가정방문을 통한 서비스 대상아동 발굴 및 주기적 면담
- 필수서비스 : 아동의 전인적 발달을 지원하기 위한 필수적인 핵심 프로그램 11종
 - 아 동 : 건강검진, 영양교육, 아동권리교육 등 8종
 - 임산부 : 산전 및 사후검진 등 2종
 - 부 모 : 자녀발달 및 양육교육 1종
- 맞춤형서비스 : 미용서비스, 기초학습증진 등 15종

라. 향후 추진방향

- 중장기적으로 드림스타트가 아동복지서비스를 통합.조정하는 기능 수행
- 아동복지기관협의체 등을 통해 지역사회 네트워크 강화
- 드림스타트 내 지역사회복지사 배치, 방과 후 돌봄 배치업무 수행을 통해 아동복지 전달체계 역할 강화

집필자 : 아동청소년담당 황 민 숙

제5절 장사시설 운영

1. 사천시 종합장사시설 및 공설.공동묘지

유교문화에 바탕을 둔 뿌리 깊은 매장전통의 장묘 관행으로 묘지가 매년 급속히 증가함으로써 국토의 훼손, 묘지난 등이 심각함에 따라 화장위주의 장묘문화 개선과 시민의 인식 변화로 매년 화장률이 증가하여 2015년 12월말 현재 94.7% 화장률을 나타내고 있다.

2. 현황

종합장사시설

소재지	설치년도	구분		처리(안치)능력	비고
		부지	연(조성)면적		
사천시 해안관광로 208-66(송포동)	2014년	146,040 m ²	화장시설:2,817m ²	화장로수 4기 1일/18구	가동 중
			봉안시설:1,946m ²	20,000기	신축 중
			자연장지:16,000m ²	14,200기	조성 중

공설묘지

소재지	설치년도	설치면적	조성면적	수용(매장) 가능기수	기매장 기수	잔여 기수
사천읍 구암리 산15	1990	52,562m ²	26,500m ²	450기	134기	316기

공동묘지

개소수	매장가능		기매장		잔여	
	면적(m ²)	기수	면적(m ²)	기수	면적(m ²)	기수
171	782,300	63,990	621,357	54,505	160,943	9,485

최근 연도별 화장률 변동 현황

연도별	2013	2014	2015	비고
화장률	79.5%	81.2%	94.7%	

집필자 : 장사시설담당 조 현 근

제4장 / 문화정보

제1절 문화예술

1. 예술인 단체 및 활동실적

단체명	대표자	활동실적	비고
한국예총 사천시지회	김용주	제20회 외룡문화제 참여('15. 5. 8. ~ 5. 10.) 산하단체의 활동지원 찾아가는 음악회, 사천예술제, 사랑앓 음악회	
미술협회	박준근	제20회 외룡문화제 참여 (학생 미술 실기대회) 한려미술 초대전	
음악협회	전협배	제20회 외룡문화제 참여 (전국학생 음악경연대회) 바다음악제	
국악협회	이용희	제20회 외룡문화제 참여 (전국 수궁가 경창대회) 시민과 함께하는 문화 한마당	
문인협회	황규홍	제20회 외룡문화제 참여 (백일장) 사천문학 16호 발간	
연예인협회	김관수	제20회 외룡문화제 참여	
연극협회	이훈호	제20회 외룡문화제 참여 제33회 경남연극제 참가	
서예협회	이기우	제20회 외룡문화제 참여 (학생 서예 문인화 휘호대회)	
시우회	하영세	제20회 외룡문화제 참여 (전국시조경창대회) 지부 발표회	
사진작가협회	김균태	제20회 외룡문화제 참여	

2. 문화원 활동

전통문화의 개발 보급과 현대문화의 발전을 위하여 문화원 육성이 무엇보다 중요하므로 행정적 지원과 각 단체의 자발적인 협조로 단체 특성에 맞는 사업을 실시하였다.

문화원에서는 2015. 3월부터 11월까지 제18기 문화학교를 운영하여 시조창, 고법, 판소리.민요, 사물, 풍물 판굿, 모듬북, 전통무용, 서예, 중국어, 문인화 등의 전통예술 전수 및 보급 활동을 실시하였으며, 유적지 탐방, 조 명군총 위령제, 성황당 산성제 등을 개최하여 문화계승 발전에 기여하였으며 경남민속예술축제에 참가하여 우리지역의 문화역량을 대외에 알리는 역할을 하였다.

지역 청소년들을 위하여 청소년 문화탐방 및 기행문 시상을 통하여 지역 청소년들에게 우리지역 유형문화재의 우수성과 사천시에 대한 문화적 예술적 자긍심을 심어주고 있다.

특히, 구암제 행사 중에는 구암 이정 선생의 유학사상을 재조명을 위한 과거시험 재현 및 국왕 행차 재현으로 전통문화의 계승 발전을 도모하였다.

앞으로 각종 문화예술행사는 사천문화재단과 문화원에서 자율적으로 추진할 수 있도록 여건을 조성해 나갈 것이다.

3. 제20주년 시민의 날 및 제20회 와룡문화제 개최

통합 사천시 출범 20주년과 사주 천년의 해를 맞아 제20주년 시민의 날 및 제20회 와룡문화제(2015. 5. 8. ~ 5. 10.)를 통합하여 시의 중심인 시청 광장에서 행사를 개최함으로써 '천년의 문화.역사를 재조명'함과 아울러 시민의 화합을 이끌어내 지역발전의 전기를 마련하는 계기가 되었다. '사주 천년, 화합의 나래를 펴다.' 라는 주제로 개최된 제20주년 시민의 날 및 제20회 와룡문화제는 공연.체험 등 7개 분야 52개 종목에 걸쳐 진행되었으며, 행사기간 동안 12만여명의 관람객이 방문했다. 이번 문화제는 장소와 시기 변경, 어버이날 등의 변수에도 불구하고, 새롭게 변화된 문화축제를 즐기자 하는 관광객들의 발길이 이어져 지역을 대표하는 문화예술축제로서의 입지를 다졌다.

○ 문화예술행사 개최현황

구 분	열립행사 : 5. 8.(금)	구 분	기념행사 : 5. 8.(금)~5. 10.(일)
행사명	서체(사천문화원) 열립한마당(한국예총사천지회)	행사명	사주천년 및 제20주년 시민의 날 기념식수 시민 시정참여 '도전, 나도 한마디' 대동소지, 소망에서 희망으로
장 소	성황당 산성 노을광장 특설무대	장 소	노을광장

구 분	공연행사 : 5. 8.(금)~5. 10.(일)	구 분	경연행사 : 5. 8.(금)~5. 10.(일)
행사명	와룡 '夜' 콘서트, 대취타 공연, 무용공연, 국악공연, 문학의 밤, 사천여성합창단, 어버이날 기념 '효 콘서트', 여섯줄 넉두리 공연, 색소폰 합주, 지니밴드 공연	행사명	백일장, 학생미술실기대회, 전국 수궁자경창대회 및 고수대회, 전 국학생음악경연대회, 전국시조경 창대회, 학생서예 문인화 휘호대 회, 청소년 와룡 콘테스트, 전국 용(龍) 연날리기대회, 와룡가요제
장 소	노을광장, 노을광장 특설무대, 근린공원 야외무대	장 소	문화예술회관, 노을광장 특설무 대, 근린공원 야외무대, 시청 대 회의실, 사천문화원

구 분	기획체험행사 : 5. 8.(금)~5. 10.(일)	구 분	전시행사 : 5. 8.(금)~5. 10.(일)
행사명	소망 용(龍) 만들기, 카다리퍼포먼스, 어린이 북아트, 뱀핀아트, 우드아트, 한 지체험, 짚풀나무공예, 캐리커처초상화 그리기, 어린이놀이동산, 타투체험, 오 카리나 시연 및 체험, 다도체험 및 차 시음, 바람개비 만들기, 장군의 활 체 험, 도자기 만들기, 연 만들기, 거리로 한마당	행사명	자연을 담은 시 서화전, 사천관광 및 옛사진전, 아름다운 건축물 사진전, 문인화 작품전, 서각 작품전 및 시연, 분재 및 야생화전
장 소	노을광장, 근린공원	장 소	노을광장, 근린공원, 시청 민원동

구 분	부대행사 : 5. 8.(금)~5. 10.(일)
행사명	농·수특산물 직거래장터, 농촌휴양 체험마을 체험 및 판매, 읍면동 풍 물거리, 세계풍물시장, 팥빙수 무 료나눔
장 소	노을광장, 시청로

4. 사천시문화상 시상

1996년도에 사천시문화상을 제정하여 2014년도에 18회에 이르렀다. 사천시문화상은 사회 각 분야에서 공적이 우수한 자에게 시상하여 전 시민의 귀감이 되고 있으며, 2015년도에 '사천시 시민 상'으로 명칭이 변경 되었다.(1998, 2008, 2012, 2013년도 미 시상)

역 대 의 문 화 상 수 상 자

시상연도	부 문 별	수 상 자			공 적 사 항
		성 명	주 소	연령	
'96 (1회)	체육부문	김봉식	용강동	67세	확고한 교직원으로 평생을 후진양성에 헌신하였으며 시 체육발전에 공헌

시상연도	부 문 별	수 상 자			공 적 사 항
		성 명	주 소	연 령	
'97 (2회)	문예부문	황성환	선구동	66세	우리 고장의 각종 문화행사를 주관 시민 문화의식 제고 및 문화수준 향상에 기여
	체육부문	이부영	서동	43세	열악한 시설과 환경 속에서도 우수 선수들을 육성 우리 시 수영발전은 물론 전국에 사천시의 명예를 드높임
	지역개발 부 문	조학규	사천읍	70세	50여 년 동안 남다른 애향심으로 지역 사회개발과 두터운 봉사정신으로 지역과 사회발전에 기여
'99 (3회)	문예부문	김재근	별리동	76세	· 국악저변 확대와 경로사상고취 시민 정서 함양에 기여했으며 · 도무형문화재 판소리 고법 후진양성 으로 시 위상과 명예를 높임
	지역개발 부 문	김용권	별리동	51세	· 소 수정관 이식 첨단기술을 개발 축산농가 소득증대 계기 마련 · 첨단 신영농 교재를 발간 영농지침서를 보급하여 농업기반 조성에 기여함.
	체 육	권영도	별리동	63세	· 교직 재직시 유도부를 창단 우수 선수 발굴 육성은 물론 유명대회에 출전 우승함으로써 전국에 사천시의 명예를 높임
2000 (4회)	문예부문	김명자	서동	52세	· 불우시설을 순회하며 이발을 해주는 등 사회봉사활동 전개 · '92년 농협주부대학에서 문예시작 '93년 제3회 개천예술제 입상 등 각종 대회에서 수상한 바 있음
	지역개발 부 문	정상동	정동면	74세	· 불우학생에게 격려금 전달 · 아들이 경영하는 병원에 독거노인 및 불우노인 무료 입원 · 대곡경로당 노인공동작업장 운영을 돕기 위한 발 465평을 10년 동안 무료로 제공하여 수익금으로 경로당 기금 조성 · 노인복지를 위해 5년 동안 매년 100만원 지원, 사비로 대곡마을 안길 포장
	체 육	정봉국	죽림동	56세	· '75 와룡조기회 창단 체육발전 기여 · '93 사천시축구협회장을 맡으면서 교육청과 협의 초등학교 축구대회를 거쳐 축구부 창단 기틀조성 · '94 사천시 생체협회장을 맡으면서 체육발전에 기여

시상연도	부문별	수 상 자			공 적 사 항
		성 명	주 소	연 령	
2001 (5회)	지역개발 부 문	이만춘	사천읍	84세	· 시민의 숙원인 사천고등학교 설립 · 문화유적지 산성공원 성곽 복원 (연장 1.5km) · 풍정저수지 보강공사 : 준설 및 제방 1m · 8년 동안 영세민 돕기 및 사천재활원 월1회 방문 위문품과 경영자금 헌납 · 문화재(구계서원) 보존 및 계승발전
	체육부문	노재운	별리동	48세	· '98 제34회 쌍용기 쟁탈 전국 남·여고교 농구대회 우승 · '99 연맹회장기쟁탈전 전국 남녀 중·고교 농구대회 우승 · 2000 코맥스배 전국 남·여 고교 농구 대회 겸 제36회 쌍용기 전국 남·여 농구대회 우승 · 제33회 대통령기 전국 고교농구대회 삼천포여자고등학교 우승 · 삼천포여자고등학교 농구감독 수행 으로 우수선수 발굴 및 48차례 입상
2002 (6회)	문예부문	이한옥	사천읍	72세	· 임진왜란시 사용한 전술 신호연 발굴 · 사천 비연보존회 창설 · 전국 평화통일기원 연날리기대회 개최 · 한국 연에 관한 소고 논문발표
2003 (7회)	선행부문	진영옥	용강동	71세	· 불우시설인 사천 신애원 원생들의 자활의욕 고취 · 건전한 청소년 육성을 위한 학비지원 · 불우이웃 및 설날 어려운 세대 돕기 술선참여
	지역경제 부 문	박노선	한국항공 우주산업(주)	46세	· 우리 시에 위치한 국내 유일의 최첨단 항공우주기업으로 지역위상 제고 · 지역발전 및 지역경제 활성화 기여 · 항공우주박물관 개관 운영으로 관광객 유치 및 지역 문화발전 기여
2004 (8회)	선행부문	김용찬	서포면	48세	· 화재진압 및 화재피해복구 지원 · 이웃과 함께하는 알찬봉사 선행 · 산불예방순찰 및 홍보물 설치 정비
	문예부문	고상준	별리동	60세	· 와룡문화제를 통한 출향민과 지역 향토작가 발굴 · 사천시민 가훈 써주기 운동 주관 · 영·호남 서예교류전을 주관

시상연도	부문별	수 상 자			공 적 사 항
		성 명	주 소	연령	
2005 (9회)	선행부문	임경주	동금동	58세	<ul style="list-style-type: none"> · 불우세대 및 시설에 대한 무료이발 · 헌옷기증으로 대규모의 이웃돕기 바자회 개최 계기 마련 · 의용소방대원 및 종합사회복지관 자원봉사활동
	문예부문	이은식	사천읍	52세	<ul style="list-style-type: none"> · 마도갈방아소리를 복원하여 전통민속경연대회 출품 시상 및 경남도 무형문화재지정에 공헌 · 세종대왕 및 단종대왕에 관한 “의궤3권” 번역 및 태실자료 완성 · 구암학술대회 창립
2006 (10회)	문예부문	오필근	용현면	73세	<ul style="list-style-type: none"> · 3회의 구암 이정 선생 학술세미나 개최를 통해 구암의 업적과 사천의 문화를 선양 · 향토사 연구 책자 발간-임란과 사천, 구암집, 구암연보, 세종대왕-단종대왕 태실의 궤, 사천지명지 · 마도갈방아소리 팀의 단장으로 전국민속경연대회 출품 시상 및 경남도 무형문화재지정에 공헌
2007 (11회)	지역개발	문갑석	서울 영등포구 여의도동	71세	<ul style="list-style-type: none"> · 현재 13년간 재경 사천향우회 회장으로서 지역사회 발전 도모 · 2004년~2006년까지 3차례에 걸쳐 서울에서 개최한 사천시특산물 특별 판매 행사시 전 향우회 회원이 참여하여 특산물 판매 및 사천시 홍보. 관광객유치에 앞장서는 등 사천시 홍보대사로 활동
	지역경제	남필수	사천읍	51세	<ul style="list-style-type: none"> · 전국최초의 외국인 투자지역 지정에 기여 · 외국인투자기업의 성공적인 사례로 주요언론기관 방문취재 및 외국인 방문객에게 사천시 홍보 · 사천지역 인력의 우선 채용 등으로 고용창출(641명)

시상연도	부문별	수 상 자			공 적 사 항
		성 명	주 소	연령	
2009 (12회)	문예부문	황선화	향촌동	78세	<ul style="list-style-type: none"> · 창락회를 창단하여 지역문화예술 발전에 기여함과 동시에 무료강습 및 전통문화 공연을 통해 사천 시민들에게 전통문화의 전승 및 보급에 이바지 · 국악협회 회장으로서 와룡문화제 행사 등 참여로 지역 전통문화 계승 발전에 기여
2010 (14회)	문예부문	김진환	정동면	71세	<ul style="list-style-type: none"> · 사천시 문학기관지 <사천문학> 연 1회 이상 발행('01.1.~'10.2.) · 박재삼문학 기념사업회 발족을 위한 발기위원회 공동의장 <ul style="list-style-type: none"> - 박재삼 문학 기념관 건립 · 호연재 복원 추진위원회 부위원장 <ul style="list-style-type: none"> - 호연재 건립 · 와룡문화제 추진 위원(6회), 부위원장(2회) - 문화제 추진 공헌 · 문학과 함께하는 우리고장 역사 기행, 찾아가는 문학 세미나 주관 · 장편소설 「니나 다 해무라」, 소설집 「술넛골 부엉이」 발간 · 지리산, 섬진강 문학연대 공동 위원장 <ul style="list-style-type: none"> - 문학을 통한 지역사회와의 소통 공헌
2011 (15회)	문예부문	김경숙	벌리동	51세	<ul style="list-style-type: none"> · 마루문학 회장직 수행시 전국 문인초청 사천팔경답사, 청소년문학캠프, 사천시민과 함께하는 문학기행 등의 다양한 프로그램을 기획 지역문학의 새로운 활동의 기틀을 마련함. · 마루문학 창간15주년 기념 봄을 부르는 시의 노래 축제를 열어 지역문화예술 동호인 단체를 발굴하는 역할을 하였으며 2004년 와룡문화제에 꽃과 시의 만남전을 펼쳐 퓨전전시문화의 시도를 꾀하여 지역민의 호평을 받음.

시상연도	부분별	수 상 자			공 적 사 항
		성 명	주 소	연 령	
2011 (15회)					<ul style="list-style-type: none"> · 2006년11월 박제삼 시 사랑회를 창립하여 사천이 자랑하는 서정시인의 시성을 전국에 홍보 할 천년의 바람 시낭송 모음 CD제작 홍보함. · 2011년 3월 전국 문인초정 사천답사를 통한 친구 문인들의 시를 망라한 바다 우체국 시화집 발간과 사천의 시를 전국에 배달합니다 음학회, 박제삼 문학제를 성황리에 개최하였음.
	체육부문	이정열	용강동	34세	<ul style="list-style-type: none"> · 삼천포제일중학교 유도 체육코치로 재직하면서 관내 초등학교 유망한 학생들을 집중 육성하여 2009년 전국 소년체육대회 초등부 금메달을 시작으로 2010년 전국소년체육대회 3개의 동메달 획득과 2010년 대통령배 전국 유도대회 단체전 우승을 이끌었고 2011년 전국소년체육대회에서는 3개의 금메달을 획득하여 경상남도가 유도 부문1위를 차지하는데 기여하였으며 사천의 체육위상을 높이는데 공헌함.
2014 (18회)	문예부문	한완수	사남면	69세	<ul style="list-style-type: none"> · 세라믹 직종 대한민국 명장(제285호)으로 사천교육지원청과 초·중·고등학생 창의적 체험활동 활성화를 위한 업무협약을 맺고 삼성초등학교, 사천고등학교에서 도자기 만들기 및 인성교육 등의 재능기부 활동 및 2011년 사천문화원 문화학교 강사로 활동하면서 여러 다양한 계층에 도예를 알리는데 앞장서는 등 지역사회와의 소통에 크게 공헌함.
	선행부문	문기호	곤양면	75세	<ul style="list-style-type: none"> · 신일장학회를 조직하여 매년 4명씩 1인당 30만원씩의 장학금을 지급하는 등 불우한 학생에게 용기와 희망을 심어주는 장학 사업을 활발히 하고 있음. · 2014년 4월에는 곤양면 발전기금으로 1억 원을 회사하고 우리지역 발전을 위해 물심양면으로 노력함.

5. 시민의 문화예술 향유권 신장 기여

- 시민들의 건전한 여가문화 활성화와 문화예술 향유권 신장을 위해 45개 사업에 1,421백만원의 사업비를 지원하여 문화예술에 대한 시민들의 욕구를 해소하는데 크게 기여 하였다.
- 문화예술 창조 역량 강화와 문화소외계층의 향유기회를 확대하기 위하여 노력하였으며 시민과 함께하는 대표적인 문화예술축제인 와룡문화제의 자생력 제고를 위하여 다양한 프로그램 개발에 심혈을 기울였으며, 시조경창 발표회, 수궁가 경창대회, 우리소리 우리 춤 한마당, 국제 행위예술제, 삼천포야가씨 가요제 등의 개최로 우리 시의 문학예술과 관광을 널리 알리는 계기가 되었으며, 2015 사천예술제를 한국예술총연합회 사천시지회 주관으로 시행하여 성황리에 마무리함으로써 지역민들에게 문화예술에 대한 자긍심을 고취시키는 계기가 되었다.
- 7.18(토)부터 10.31(토)까지 매주 토요일 삼천포대교공원 수상무대에서 펼쳐진 토요일 상설 무대는 Propose(프로포즈)라는 슬로건으로 우리지역의 전통문화인 진주 삼천포 12차 농악, 가산오광대, 사천 마도 갈방아소리, 판소리 수궁가 등을 근간으로 한 지역문화, 전문기획 공연, 특별공연 등 다양한 프로그램으로 타 지역과의 차별화된 행사로 개최되었으며 지역 주민의 문화예술 향유기회를 확대하고 우리시를 찾는 관광객들에게 다양한 볼거리와 즐길 거리를 제공하여 해양관광도시 이미지를 제고하였으며 또한 프로포즈 마켓 및 차 없는 거리를 운영함으로써 '다시 찾고 싶은 해양관광도시 사천'을 부각시키고 문화상품 마케팅 및 관광을 통한 지역경제 활성화에 기여하였다.
- 문화적 소외계층을 위하여 찾아가는 문화활동으로 우수문화예술단체의 순회공연을 통하여 보다 많은 문화예술 프로그램을 시민에게 제공하였으며 경쟁력을 좌우하는 21세기 문화의 시대를 맞이하여 우리만이 가지는 독특한 문화와 예술을 지속적으로 갈고 닦아 세계적인 문화로 발전시키기 위해 문화예술단체 육성지원과 전통 문화계승발전에 전력을 다하였으며, 특히 사천문화원 및 사천예술총과 지역에 숨어있는 전통문화 발굴과 예술 활동 활성화에 최선을 다했을 뿐만 아니라, 시민의 문화예술 수준향상을 위하여 찾아가는 문화예술 활동과, 수준 높은 공연활동 전개로 문화 예술도시로서의 기틀을 마련하였다.

집필자 : 문화예술담당 이 남 근

제2절 문화재 관리

1. 개 설

우리 시는 많은 유·무형문화재를 보유하고 있으며, 특히 진주·삼천포 농악과 가산오광대, 마도 갈방아 소리 등 우리만의 독특한 향토색 짙은 우수한 문화를 창조하고 계승 발전시켜왔으며, 이를 자랑스럽게 생각하고 있다.

그리고 시·군통합 이후 문화재 행사도 와룡문화제로 통합하여 추진하여 왔으며, 예술단체를 활성화시켜 전 시민이 많은 문화예술행사와 접할 수 있도록 노력하였다.

문화예술 분야가 발전해야 선진국이 되듯이 이제는 물질적인 풍요보다는 정신적인 풍요를 누리기 위하여 문화예술분야에 많은 비중을 두어야 할 때이다.

2. 문화재 현황

가. 총 괄

(2015. 12. 31.현재)

계	국 가지 정					등록 문화재	도 지 정					
	소계	보물	천연기념물	사적지	무형문화재		소계	유형문화재	무형문화재	기념물	민속문화재	문화재자료
50	6	1	2	1	2	1	43	12	3	16	1	11

나. 유형별 문화재 현황

(2015. 12. 31.현재)

종 별	문화재명	지정번호	소 재 지	면 적	지정일자
국가지정보물	사천 매향비	614	곤양면 홍사리 산48	2㎡	78.3.8.
국 가지 정 천연기념물	사천 성내리 비자나무	287	곤양면 성내리 195	424㎡	82.11.4.
국 가지 정 천연기념물	사천 아두섬 공룡화석산지	474	신수동 산33-2	9,025㎡	06.12.5.
국 가지 정 사 적 지	사천늑도유적	450	늑도동 일원	250,671㎡	03.6.23.

종 별	문화재명	지정번호	소 재 지	면 적	지정일자
국 가지 정 중요 문화재	가산오광대	73	축동면 조창길 187-28		'80.11.7.
	진주삼천포농악	11-가	구미1길 99		'66.6.29.
등록문화재	사천 다술사 괘불도	623	곤명면 다술사길 417	1점	'14.10.29.
도 지 정 유 형 문 화 재	사천향교	220	사천읍 사천향교로 25	2,472.9㎡	'83.8.11.
	곤양향교	221	곤양면 향교길 43-31	1,585.8㎡	'83.1.11.
	다술사 보안암석굴	39	곤양면 만점안길 217	770.5㎡	'72.2.12.
	다술사대양루	83	곤명면 다술사길 417	4,634.8㎡	'72.2.12.
	삼천포매향암각	288	향촌동 산64-1	532.5㎡	'83.1.8.
	세종대왕태실수개의계	404	용현면 시청로 77	3책	'04.3.18.
	사천 백천사 잔작류	508	백천길 326-2	3책	'10.10.7.
	사천 백천사 달기대아 관심문	560	백천길 326-2	1책	'14.3.20.
	사천 백천사 육조대아 법당단청	561	백천길 326-2	1책	'14.3.20.
	사천 백운암 대방광원각수다라	568	사천읍 토촌길 181-15	1책	15.1.15
	요의경(권하)				
	사천 백운암 대방광원각수다라	569	사천읍 토촌길 181-15	1책	15.1.15
	요의경(권4)				
	사천 백운암 대방광불화엄경	570	사천읍 토촌길 181-15	1권19장	15.1.15
	도 지 정 무 형 문 화 재	관소리 고법	8	시전역	
관소리 수궁가		9	시전역		'85.1.23.
사천마도갈방아소리		28	사천시 마도동(이학순, 박용준)		'04.3.18.
도 지 정 기 념 물	사천읍성	144	사천읍 산성공원길 51	4,984.8㎡	'94.9.26.
	사천성황당산성	132	경동면 예수리 산495-1일대	58,098.7㎡	'93.12.27.
	사천 연천숲	141	사남면 우천리 495-1	800㎡	'94.7.4.
	덕곡리지석묘군	49	용현면 덕곡리 136-1	1,872.4㎡	'79.12.31.
	사천조명군총	80	용현면 선진리 402	1,534㎡	'85.11.7.
	세종대왕태실지	30	곤명면 은사리 산27	446.4㎡	'72.2.12.
	단종태실지	31	곤명면 은사리 438	4,954㎡	'72.2.12.
	신벽동지석묘	39	신벽동 494	869㎡	'77.12.28.
	사천안점산봉화대	175	용현면 신복리 산4	2,480㎡	'97.12.31.
	사천우산봉화대	176	곤양면 남문외리 산1	1,796.6㎡	'97.12.31.
	사천금성리 토성지	177	곤명면 금성리 산40 일원	27,255㎡	'97.12.31.
	사천용산리사지	178	곤명면 용산리 334, 336-1	11,106㎡	'97.12.31.

종 별	문화재명	지정번호	소 재 지	면 적	지정일자
도 지 정 기 념 물	사천 와룡동 사지	179	와룡동 279	10,346㎡	'97.12.31.
	사천우천리 도요지	233	사남면 우천리 1380	37,664㎡	'01.5.3.
	사천사촌리 도요지	234	사남면 사촌리 27	22,714㎡	'01.5.3.
도지정 민속문화재	사천자혜리화석 갯지렁이조	241	서포면 자혜리 산 29 지선	300㎡	'02.6.7.
	가산리석장승	3	축동면 가산리 626-1	25.5㎡	'74.12.24.
문 화 재 자 료	구계서원	40	사천읍 구암리 산43	1,251.5㎡	'83.8.11
	사천환덕리 조씨고가	116	곤양면 환덕안길 32	1,336.3㎡	'85.1.23.
	다솔사극락전	148	곤명면 다솔사길 417	81.8㎡	'85.11.7.
	다솔사웅진전	149	곤명면 다솔사길 417	77.3㎡	'85.11.7.
	대방진굴항	93	대방동 250	4,621.1㎡	'83.12.20.
	각산산성	95	대방동 산40	7,093.3㎡	'83.12.20.
	각산봉화대	96	대방동 산2	896.7㎡	'83.12.20.
	경백사	234	용현면 운정2길 42	1,060.3㎡	97.1.30.
	사천선진리성	274	용현면 선진리 770번지일원	61,818.9㎡	'99.9.8.
	사천 백천사 신중탱	514	백천길 326-2	1폭	'10.10.7.
사천 백천사 아미타후불탱	515	백천길 326-2	1폭	'10.10.7.	

3. 문화재 보수

문화재명	사 업 내 용	예 산 액(천원)				공사 기간
		계	분권	도비	시비	
곤양향교	내삼문 및 담장보수공사	95,000		47,500	47,500	2015.6.~ 2015.11.
경백사	장충문 드잡이 공사	50,000		25,000	25,000	2015.5~ 2015.10.
대방진굴항	석축해체보수 및 바다 박석포장공사	144,000	44,000	50,000	50,000	2015.6.~ 2015.9.
사천환덕리 조씨고가	곳간채보수 및 석축, 담장보수	100,000		50,000	50,000	2015.6.~ 2015.12.
사천 연천숲 보호사업	나무 보호지지대 설치 및 수관정비	20,000		10,000	10,000	2015.5.~ 2015.7.
사천 우산봉화대	봉화대 해체	10,000		5,000	5,000	2015.5.~ 2015.6.
곤양향교	대성전 바닥보수공사	13,000			13,000	2015.11.~ 2015.12.
각산산성	각산망루 보수	10,000			10,000	2015.11.~ 2015.11.

4. 전통민속

우리 시에 전해져 오는 민속놀이와 행사 등은 평소 시민들이 토속신앙에 의지하여 행하던 행사의 일종이며 힘들고 어려운 노동을 하면서 피로를 잊기 위해 행하던 순수한 전통 민속이다.

민속예술명	소 재 지	유 래
마도갈방아	사천시 마도동	갈방아 소리는 전어 잡이 그물에 갈을 먹이기 위하여 소나무 껍질을 방아로 장정 3~4명이 3시간이상 찢어야 하는데 그 피로를 잊고 작업을 하기 위하여 부르던 노래로 5마당으로 구성되어 있다.
선진별신굿	사천시 용현면 선진리	선진 별신굿은 뱃사공들의 가족들이 그들의 생명과 조업의 안전을 빌기 위해서 사당을 짓고 제의식의 하나로 선달 27일까지 제를 차려 그믐밤을 거쳐 정월 초 3일까지 별신굿을 행함.
조장모심기	사천시 곤명면 조장리	이 모심기 노래는 두레와 품앗이 등으로 모심기 때 불러 온 농요다. 모심기가 힘든 노동으로 육체적인 피로를 잊기 위해서 선창과 후창으로 나누어 모꾼들이 합창을 하면서 작업을 하는 것이다. 이 노래는 사랑과 이별, 연민과 슬픔 등 애환을 노래로써 표현해 농촌사람들의 순박함과 한스러운 생활을 노래로 푸는 농요이다.
사천진혼무	사천시 용현면 선진리	사천 진혼무는 1592년부터 시작된 임진왜란과 정유재란시 선진리성 일대 육지와 바다에서 전사한 조·명연합군의 원혼을 달래기 위한 살풀이 춤의 일종이다. 일반적인 무당굿과는 달리 선무당과 기생이 진혼무를 연희하여 좀더 아름답고 예술적인 춤사위로 발전시킨 개성과 예술 감각이 접목된 춤이라 할 수 있다.

5. 전통문화 보호와 육성대책

○ 보호대책

전통문화의 보존을 위해 시 전역의 전통문화를 정확히 파악하여 보존가치가 있다고 판단되는 전통 민속이 전래되어 오는 지역에서 우선 보존토록하고 행정적 지원을 통하여 보존회를 구성, 지역전통문화예술을 보호하고 우리의 것 우리의 멋을 이어갈 수 있도록 하고 있다.

○ 육성대책

전통문화를 육성하기 위하여 전승단체의 발표공연을 수시로 개최하였으며, 도 민속 예술경연 대회에 참가하였고, 농악 및 사물놀이는 전승학교를 지정 육성하고 있으며, 문화원에서 매년 문화 유적지 순례를 통하여 우리 문화재와 전통문화를 보급 육성시키고 있다.

집필자 : 문화재담당 박우현

제3절 공연 기획

1. 설립배경 및 목적

문화예술의 질적 향상 및 문화예술단체와 동호인들의 창작활동을 위하여 전문 예술 공간 확보가 시급하다는 시민의 여망에 따라 2002. 2. 27. 개관하여 시민들의 문화예술 욕구 충족을 위해 다양한 장르의 수준 높은 기획공연과 문화예술 관련 기관(단체)의 공연장 이용 활성화를 통해 우리시 문화예술 발전에 크게 기여하였음.

2. 기본현황

- 부 지 면 적 : 21,576㎡
- 건축연면적 : 5,133㎡(지상3층 지하2층)
- 주차장면적 : 11,985㎡(총 266면(장애인 16면, 임산부 5면 포함))

3. 주요시설현황

(단위 : ㎡)

대공연장	소공연장	전시실	분장실 (3)	연기자 대기실	휴게실	연습실	무대 조정실	음향 영사실	조명실
1,286 (834석)	231 (192석)	518	122	89	139	76	26	42	44

4. 문화예술회관 운영실적(2015년)

가. 기획공연 추진실적

공 연 횟 수	관 램 인 원 (명)			비 고
	계	유 료	무 료	
19회(유료 13 ,무료 6회)	11,989	7,728	4,261	

나. 공연장 및 전시실 운영실적

구 분	사용일수(일)	공연횟수(회)	이용인원(명)	비 고
계	245	285	69,433	
대 공 연 장	98	130	55,706	
소 공 연 장	36	44	6,770	
전시실, 연습실	111	111	6,957	

집필자 : 공연기획담당 문 민 식

제4절 정보전산

1. 개 설

지속적인 전자정부 및 국가정보화추진으로 우리나라는 UN의 전자정부 발전지수 및 온라인 참여 지수 평가에서 모두 1위로 평가받는 전자정부 선진국이 되었으며, 스마트폰과 같은 정보통신기기의 보급 확산으로 생활의 패러다임을 크게 바꾸어 놓고 있으며, 국가 정보화서비스를 이용하는 인구도 점차 증가되고 있다.

이에 따라 우리 시에서도 변화하는 정보통신환경에 걸맞게 작고 효율적인 전자시정구현을 위한 시·군·구 행정종합정보시스템, 온나라시스템 등 행정정보화사업을 지속적으로 추진하고 있다.

또한 시민들이 체감할 수 있는 지역정보화사업에도 역점을 두고 시 홈페이지와 SNS를 통해 시민들에게 양질의 서비스를 제공하고 있다.

2. 행정정보화 사업

우리 시에서는 시민편의 제공을 위한 다양한 정보시스템 관련 서비스를 지속적으로 확대하고 IT기술을 활용한 신속하고 질 높은 행정서비스를 제공하기 위하여 시·군·구 행정업무에 대한 통합 정보시스템을 구축하여 중단 없는 민원서비스 제공을 위한 기반을 마련하고 이중화 시스템으로 장비를 보강하는 등 작고 효율적인 전자시정 구현의 기틀을 마련하였다.

특히 행정업무의 정보화를 위해 다양한 프로그램을 적극 도입하여 업무에 활용함으로써 행정의 생산성 향상과 효율성을 제고 하는데 역점을 두고 있다.

가. 시·군·구 행정종합정보화 사업

대민 서비스의 접점인 기초자치단체 공통업무의 전국적인 온라인 서비스를 가능하게 하는 시·군·구 행정종합정보화사업이 1998년부터 추진되어 지속적인 고도화사업이 진행 중에 있다.

이러한 시·군·구 행정종합정보시스템은 기초자치단체 ↔ 광역자치단체 ↔ 중앙간의 수평적, 수직적 정보연계체제가 구축되어 254종의 보고통계와 5,303종의 원시자료를 연계함으로써 행정업무의 혁신과 투명성이 제고되었다.

또한 '06년부터는 시민편의를 제공하기 위하여 24시간 민원증명발급이 가능토록 외부에 부스를 설치하여 언제 어디서라도 무인민원발급서비스가 가능하게 하였으며, 또한 노후된 무인민원 발급기 적기 교체와 민원인에게 보다 더 편리한 서비스 제공을 위해 민원서류를 66종까지 확대하여 운영 중에 있다.

무인민원발급기 설치 현황

설 치 장 소	설치일시	사업비(천원)	발급실적 (2015/건)	비 고
7 개소		135,930	39,012	
종합 민원실	2006. 11. 06.	19,480	3,105	
사천읍 사무소	2015. 02. 12.	19,580	12,330	
사남면 사무소	2009. 04. 01	19,600	6,096	
곤양면 사무소	2011. 01. 14.	19,290	1,259	
동서동 주민자치센터	2009. 04. 01.	19,680	1,311	
동서금동 주민자치센터	2008. 03. 28.	19,600	6,666	
별용동 주민자치센터	2012. 01. 20.	18,700	8,245	

나. 행정종합전산실 운영

2007년 5월 통합신청사 개청에 맞추어 행정종합전산실에 대한 시설장비 보강사업으로 정보통신시스템(백분망 등)운영 안정화를 위한 이중화 구축 및 외부 출입보안용 IC카드 설치, 화재에 대비한 신형 방화 시설, 감시카메라 장비 등을 구비하여, 행정 생산성과 보안 및 화재감시 기능을 보강하는 등 운영시설 환경에도 심혈을 기울여 왔다.

무정전전원장치(UPS)도입으로 유사 시 양질의 전원 공급을 통하여 각 시스템의 갑작스러운 종료 등의 사태를 미연에 방지하고 안정적인 행정시스템을 유지하여 시민들에게 고품질의 서비스를 제공하고 있다.

다. 공무원 정보화 수준 향상

공무원의 정보화 대처 능력 강화와 컴퓨터활용 및 정보이용능력의 향상으로 행정업무의 생산성을 높이고, 효율적인 문서처리로 양질의 행정서비스를 제공하고 또한, 전 공무원의 정보이용능력을 조기에 정착하기 위해 공무원 정보화 수준평가, 공무원 정보화 교육 실시 등으로 공무원의 정보수준 향상을 위해 많은 노력을 기울이고 있다.

공무원 정보화 교육현황

(단위 : 명)

구 분	2012년	2013년	2014년	2015년	비 고
정보화교육현황	228	261	335	270	

라. 공무원 1인 1PC 보급

행정업무의 전산화로 PC가 필수적인 업무도구로 자리매김하여 업무용 PC보급과 관리를 위한 업무에 만전을 기하고 있다. 내용연수가 도래한 PC에 대하여 적기 교체를 통해 안정적인 행정 서비스를 제공 하고 있다.

공무원 PC 보급 현황

○ 연도별 PC 현황

(2015.12.31.현재, 단위 : 대)

구분 \ 연도별	2012년	2013년	2014년	2015년	비고
PC수	1,410	1,402	1,414	1,410	

○ 부서별 PC 현황

(단위 : 대)

구 분	합 계	노트북	데스크탑	일체형	비 고
합 계	1,410	108	927	375	
실 과	778	70	522	186	
직속기관	229	6	128	95	
사업소	75	0	53	22	
읍면동	280	15	195	70	
의회	48	17	29	2	

3. 지역 정보화 사업

IT기술의 급속한 발전 및 생활·행정·산업 정보화의 확산으로 지역정보화 시대가 도래함에 따라 시민들의 정보화 마인드 확산 및 Non-Stop 행정 구현을 위한 시 홈페이지 및 소셜네트워크 서비스(SNS) 운영, 시민정보화교육 운영, 정보화마을 육성 등, 정보 욕구 및 정보화 격차 해소를 위한 정보 인프라 구축으로 유비쿼터스 도시로 발전할 수 있는 기반을 마련하였다.

가. 시 홈페이지 서비스 확대

시 대표 홈페이지에 전자민원, 시민마당, 정보공개, 생활복지, 기업경제, 사천소개 등의 메뉴를 운영하여 시민들의 정보에 대한 요구를 충족시키기 위해 최신 정보를 빠르게 업데이트하고, 시민들의 다양한 여론수렴을 위한 신고마당, 정책토론, 설문조사를 운영하고 있으며, 2016년 8월 목표로, PC·스마트폰·태블릿에 자동으로 반응할 수 있고, 어떤 브라우저를 사용해도 장애 없이 서비스가 될 수 있는 홈페이지를 준비 하고 있다.

또한, 관광산업 활성화를 도모하여 사천관광의 위상을 제고를 위해 “사천시 문화관광 홈페이지 운영” 으로 문화관광, 숙박업, 음식점 등 시민생활과 밀접한 시설에 대하여 통합 안내 시스템을 구축하고 있으며, 항공우주산업단지 육성을 통해 지식창출의 기반이 되는 지식기반 사회 핵심 인프라로 정보화를 통한 항공우주산업정보 공유 및 활용촉진에 총력을 기울여 첨단 항공산업단지, 지식집약 일류 도시로의 육성을 위해 “사천사이버항공우주센터” 홈페이지를 운영 중에 있다.

사천시 홈페이지 운영 현황

사이트명	사이트주소	부서명	비 고
대표 홈페이지	http://www.sacheon.go.kr	정보통신과	
교양강좌 포탈	http://edu.sacheon.go.kr	정보통신과	
평생학습센터	http://lll.sacheon.go.kr	평생학습센터	
포토갤러리	http://photodb.sacheon.go.kr	공보감사담당관	
어린이영어도서관	http://elc.sacheon.go.kr	평생학습센터	
문화관광홈페이지	http://www.toursacheon.net	문화관광과	
시민마당	http://survey.sacheon.go.kr	정보통신과	
사이버항공우주센터	http://www.aerospace.go.kr	우주항공과	
사천시사	http://sisa.sacheon.go.kr	문화관광과	

재난안전대책본부	http://safety.sacheon.go.kr	재난안전과	
비만헬빙관리	http://health2.sacheon.go.kr	보건행정과	
청소년문화센터	http://youthsacheon.com	사회복지과	
문화예술회관	http://art.sacheon.go.kr	문화관광과	
공공체육시설	http://sports.sacheon.go.kr	체육지원과	
생활정보넷	http://lifegis.sacheon.go.kr	토지관리과	
항공우주엑스포축제	http://festival.sacheon.go.kr	우주항공과	
농업기술센터	http://www.scnongup.net	기술지원과	
사천몰	http://www.4000mall.com	기술지원과	
사천첨단항공우주과학관	http://www.sasm.co.kr	우주항공과	
살기좋은 아파트	http://www.4000apt.com	건축과	
농촌관광 체험마을	http://www.4000gaza.com	미래농업과	
별주부전 테마파크	http://www.bitogaza.com	미래농업과	
시의회 홈페이지	http://council.sacheon.go.kr	의회사무국	

나. 시민 정보화 교육 운영

우리 시에서는 지식정보화 사회에 정보취약계층(노인, 장애인, 저소득층, 주부, 농·어업인 등)에게 자유로운 정보접근 기회와 실생활에 필요한 정보 활용능력 배양을 통하여 시민들의 정보화 마인드 확산, 정보 이용 능력 향상 및 전자시정에 대한 적극적인 참여를 도모하고자 자체 교육장 4개소(사천제일전산학원, 종합사회복지관, 시니어정보문화센터, 농업기술센터), 외부교육장 4개소(삼한평생대학, 장애인복지관, 다문화가족지원센터, 근로자복지회관)를 운영하여 시민을 대상으로 한글, 엑셀, 인터넷, 포토샵 등 시민 무료 정보화 교육을 실시하여 시민들이 정보화에 보다 쉽게 접할 수 있도록 하는데 많은 기여를 하고 있다.

시민 정보화교육 운영 현황

구 분	2012년	2013년	2014년	2015년	비 고
교육인원(명)	5,026	5,191	3,753	2,294	

다. 정보화 마을 조성 운영

'03. 4월 행정자치부 주관으로 조성된 고읍단감 정보화마을은 정보에 소외된 지역에 초고속 인터넷 이용 환경 조성하고 전자상거래 등 정보 콘텐츠를 구축하여 주민의 정보활용능력을 증대시킨 IT를 활용한 농촌 개발 모델로 지역 경제 활성화에 기여하고 있다.

정보화마을 조성현황

명 칭	위 치	조성일시	주요시설	주요활동
고읍단감 정보화마을	사천시 정동면 고읍길 223	'03. 4월	정보센터 66㎡ 체험관 324㎡ 체험장 560㎡ 가공시설 70㎡	마을 홈페이지 운영 특산물 전자상거래 체험프로그램운영

집필자 : 정보전산담당 박 영 규

제5절 정보통신

1. 개 설

21세기 정보사회의 진전으로 정보통신환경의 변화에 능동적으로 대처하기 위하여 2015년 7월부터 시청~읍면동 사업소 간을 『국가정보통신 서비스 망』으로 새롭게 구축하여 고품질의 행정 서비스를 제공하고 있으며 멀티미디어 서비스 등 대용량의 다양한 서비스를 제공하기 위하여 차세대 정보통신망 신기술을 적용하는 등 안정적이며 신뢰성 있는 행정서비스 제공을 위해 노력하고 있으며 2010년부터 농어촌지역 정보격차 해소를 위해 50가구 미만의 자연리 마을에 방송·통신·인터넷이 통합된 농어촌 광대역가입자망(BcN)을 구축하여 초고속 인터넷 사용의 기반을 마련하고, 2014년부터는 무선인터넷(Wi-Fi) 존을 전통시장, 복지시설 등 공공장소에 설치하여 시민 누구나 이용 가능한 무선인터넷 환경을 조성하여 시민들의 통신비 부담 완화는 물론 디지털 정보격차를 줄이기 위하여 노력하고 있다.

2. 행정정보통신 시설 현황

정보통신 환경변화에 따른 시스템의 효율적인 관리와 원활한 행정업무 지원을 위한 행정정보통신 시설 내역은 다음과 같다.

정보통신 장비 현황

장 비 명	모델명	수량	도입년도	사 용 용 도	비 고
인터넷 교환기	I A P	1	2000.01.	행정전화운영	
행 정 전 화 기	IPT5121/5220/5243	1,009	2004~2015	IP 전 화 기	
요금 등 산장비	BAPS-2000	1	2007.04.	전화요금 과금	
전자팩스시스템	그 린 팩 스 2.0	1	2013.01.	전 자 팩 스	
통화연결음시스템	I P X - C R S	1	2013.01.	컬러링서비스	
녹 취 시 스템	I P X - V R	1	2013.01.	녹 취 서 비 스	
전자문서회의시스템	eDocuShare	1	2008.02.	확대간부회의	
IP영상방송시스템	Xcaster CMS	1	2012.05.	영 상 방 송	

전송 및 다중화장비 현황

장 비 명	모델명	속도	수량	사 용 용 도	비 고
전송장비	BMSP-4016C	10G	1	도-시군 통합 망	
	UTRANS-7300S/7400S	10G/1G	20	행정 정보 통신 망	
다중화장비	Alcatel Lucent		1	도-시군 통합 망	
	T F O M - C 3 0		2	도 전화 및 민방공회선	
	C-MUX(COT/RT)	E1/16CH	20	행정전화(팩스) 회선	

보안 및 네트워크장비 현황

장 비 명	모델명	수량	도입년도	사 용 용 도	비 고
통합보안관제시스템	SNIPER IPS V7	3	2011.03.	사이버 침해, 해킹 차단	
D D O S 장 비	SNIPER IPS DDX	1	2009.01.	외부망 Dos 공격차단	
침입차단(내부)시스템	F W S M	1	2009.03.	내부 망 접근 제어	
네트워크 IP 관리기	Netclient5	1	2013.01.	인터넷 주소 관리	
암호화(VPN)장비	Gate3000,Center2000, XTM1000F, XTM100, XTM500	32	2012.05.	네트워크 암호화	
인터넷전화보안장비	IPECS SSM	1	2012.05.	C그룹 인터넷전화 보안	
접근제어(NAC)시스템	GENIAN NAC	1	2014.04.	유·무 선 보 안	
무선도청탐지시스템	REMON	1	2014.12.	무 선 도 청 탐 지	
A T M	Catalyst 6509	1	2004.02.	네트워크장비	
백 본	Catalyst 6509	2	2005.05.		
스위치 (Poe)	Cisco 3750	49	2007.04.		
서 버 팜 스	Cisco 3750G	1	2007.04.		
스위치 (Poe)	Cisco 3660	1	2001.08.		
L - 4	ACE 3408	4	2007.04.		
N M S	CNE Soft N	1	2007.04.		

3. 국가정보통신 서비스망 구축 운영

2007년 5월 통합신청사 개청에 따른 정보통신망(LAN) 구축을 시작으로 본청과 읍면동 및 사업소 간을 초고속 정보통신망으로 확대 설치 및 백본망 기능 향상과 이중화 구축으로 안정적인 정보통신망 구축하였다.

또한, 날이 증가하고 있는 해킹, 바이러스 유포, 정보유출 등 사이버침해 보호를 위해 2011년 3월 보안관제 시스템을 구축하여 사이버공격에 경상남도와 공동 대응체계를 구축하는 등 안전하고 신뢰 받는 국가정보통신서비스 기반을 조성하였다.

최근 신규, 대용량의 멀티미디어 정보통신서비스가 요구됨에 따라 2015년도에는 (주)유플러스와 협력하여 10G급의 차세대 국가정보통신망을 구축하여 대 시민 행정서비스 만족도 향상을 위해 노력하고 있다.

4. 정보통신공사업 민원업무 수행

지방분권화 시대에 발맞추어 '정보통신공사 사용전검사' 업무가 법률 7140호 로 개정. 공포되어 2004년 7월부터 시.군에서 시행하게 됨에 따라 정보통신공사의 적절한 시공과 공사업의 건전한 발전 도모를 위해 건축물 내에 설치되는 정보통신시설물(구내 통신선로 설비, 종합유선방송선로설비, 이동통신선로설비)에 대하여 착공 전 설계 검토 및 건축물 준공에 앞서 이용자가 사용하기 전 동 설비가 관계기술기준에 적합하게 시공되었는지 여부 및 시공 상태의 적정성 여부 검사를 위한 민원업무 처리를 수행하여 오고 있다.

한편, 2009년 1월 홈페이지 개편 시 필증 발급 창구를 개설함으로써 경남시군 최초로 필증을 인터넷으로 발급하고 문자알림 서비스를 제공하고 있으며, 법정처리 기간 14일에서 7일 이내로 단축 처리하는 등 민원불편을 해소하고 신뢰 받는 행정서비스를 제공하고자 지속적으로 노력하고 있다.

사용전 검사 현황

(단위:건)

연 도 별	2010년	2011년	2012년	2013년	2014년	2015년
사용전검사	196	182	191	159	176	222
설계검토	380	398	332	405	295	406

5. 공공기관 인터넷 전화 도입 설치

공공요금 절감을 위해 행정안전부에서 구축 운영 중인 '전국단일 행정전화 서비스'를 98년 종료하고, 행정기관의 전화망을 인터넷 전화로 전환을 추진하여 경상남도 주관으로 2012년 8월 사업자를 선정하여 우리시 실정에 맞는 맞춤형 인터넷 전화망 전환사업을 추진하여 6개월간의 시험기간을 거쳐 2013년 2월 성공적으로 인터넷전화로 전환을 완료하였다.

한편, 최근 증가되는 보안위협에 대비하기 위해 최신의 인터넷전화 전용 보안장비(IPECS SSM)를 도입하여 외부침입에 의한 보안성을 강화하였으며, 향후 전화 단말기와 교환기 간의 보안성 강화를 위해 보안프로토콜(SIP) 적용이 가능한 단말기를 지속적으로 교체하여 보안위협에 적극적으로 대응하는 등 행정통신서비스 환경을 개선하여 최상의 행정통신서비스를 제공하기 위하여 노력하고 있다.

집필자 : 정보통신담당 박 희 판

제1절 관광진흥

1. 관광여건과 동향

우리 시는 관광권역상으로 5대 관광권역 중 『동남관광권』에 속하며, 동해안~부산~남해안~서해안으로 이어지는 해안관광벨트상에 입지하여 있고, 한려해상권의 중심지역으로 관광개발 여건이 급격히 성숙되고 있다.

또한, 대전~통영간 고속도로는 수도권과 중부권 도시와의 연계기능이 강화되어 관광환경이 급속히 변화하고 있고, 창선.삼천포대교와 연계하여 국도3호선 도로가 개통되어 교통량 및 관광객이 급증할 것으로 전망되며, 삼천포 신항만이 완공 운행으로 제주관광객 증가와 새로운 여객.물류 유통 중심의 항구로 발전하고 있으며, 이순신 백의종군로, 이순신 바닷길이 조성되어 외래 관광객 방문이 증가하고 있다.

특히, 대전~통영 간 고속도로는 "서울에서 가장 가까운 남쪽바다"로 수도권과 중부권 관광객을 유인 하는 주 교통로 역할을 하고 있고, 국도3호선 개통은 시의 관광 진흥 발전의 전환기를 맞이하고 있다.

2. 관광이벤트 행사 추진

과거의 단순한 자연경관이나 문화역사 유적탐방과 같은 고정적인 형태의 관광상품에서 직접 참여하여 활동할 수 있는 능동적인 관광패턴으로 변모함에 따라 앞으로 체험할 수 있는 관광 이벤트 행사로 더욱 발전시켜 나갈 계획이다.

가. 관광홍보물 제작배부

- 배 부 처 : 전국(고속도로휴게소, 관광안내소, 관광객 및 일반인 등)
- 종 류 : 10종(사천관광가이드북, 관광안내지도, 등산안내도, 유람선관광, 항공우주박물관, 사천첨단항공과학관, 시티투어, 와인갤러리, 용궁에 빠지다, 리미술관)
- 배부수량 : 사천관광가이드북 2,000매, 관광안내지도 30,000매, 등산안내도 5,000매, 유람선관광 5,000매, 항공우주박물관 5,000매 시티투어 3,000매, 와인갤러리 3,000매, 용궁에 빠지다 2,000매, 리미술관 500매 등

나. 관광홍보 및 활성화 시책추진

- 관광박람회 참가(내나라여행박람회, 경남관광박람회, 부산국제관광전, 직거래박람회 및 홍보부스 운영) : 5회
- 관광객 유치 팸투어 개최(중국여행객 가이드 팸투어, 코레일 지역본부 관계자 초청 팸투어, 자매결연 시군 조직단체 팸투어, 사천공항 연계 팸투어, 한국 대표여행사 연합 초청 팸투어) : 5회
- 사천관광이미지 광고 : 4개소
 - 서울남부터미널, 서울지하철 양재역 내, 서울지하철 학동역 내, 사천공항 내
- 단체관광객 유치 인센티브 지원 : 11,054명/103,175천원
- 사천시티투어 운영 : 71회 1,999명

다. 관광홍보 시설물 설치·관리

- 종합관광안내표지판 설치 : 3개소(신수도, 남일대해수욕장, 사천테마온천)
- 관광안내표지판 및 홍보시설물 관리 : 총 212개소

4. 문화관광 해설사 배치 운영

사천관광과 문화유적을 정확히 안내하고 설명할 수 있는 전문 해설 인력을 양성하여 문화관광의 올바른 풍토조성은 물론 우리문화에 대한 정확한 이해를 도움으로써 사천관광 활성화와 시 이미지 제고에 기여하고 있음

- 해설사수 : 10명
- 활동지역 : 항공우주박물관, 사천첨단항공우주과학관, 다솔사, 박재삼문학관, 선진리성

집필자 : 관광진흥담당 정 대 응

제2절 관광개발

1. 관광개발

실안관광지 조성사업의 1단계 사업으로 기반시설이 완료된 부지는 일반인에게 분양되어 건축 등 투자가 가능하도록 하였으며, 그 외 구역은 경기침체 등의 어려움으로 민간투자 자가 나서지 않고 있어 여건 변화에 따른 조성계획 변경이 필요한 실정으로 1단계 사업으로 개발된 미분양 토지의 원활한 분양과 향후 케이블카 완공 후 관광객의 급증이 예상되어 원형지 일부에 펜션단지 개발 등 개발촉진을 위하여 2013년 5월 실안관광지 조성계획 변경결정 및 고시와 2013년 6월 도시관리계획(실안유원지)세부시설결정(변경) 및 지형도면 승인고시를 하였습니다.

남일대유원지 조성사업은 공공사업으로 도로 198m가 개설되었으며, 민자사업으로 해수탕, 식당 및 호텔이 준공되고, 영업을 시작하여 지역관광에 활기를 더하고 있습니다.

그리고 선진리성 일원에는 화장실, 주차장등 편의시설을 확충하여 관광객의 편의에 기여토록 하였습니다.

서포 비토지구는 2006년 8월 관광지 지정 및 조성계획수립을 위한 용역에 착수 후 행정절차 이행하여 2009년 12월 관광지로 지정되었으며, 2011년 6월 관광지 조성계획 승인 및 지형도면 고시를 이행하였다. 사천IC 입구 만남의 광장에는 2009년 6월 휴게 건축물 설치를 완료하고 운영자를 공개모집하여 휴게소를 운영토록 하였으며, 남양 광포지구에는 해양레포츠로 각광 받는 요트 수요의 증가에 따라 주차시설을 확충하였습니다.

또한 삼천포대교를 찾는 관광객 수요증가에 따른 삼천포대교공원 주차장 확장, 수상무대 설치, 거북선 원형모형 제작설치 등 다양한 관광개발사업을 추진함으로써 남해안 거점 관광도시로 육성하기 위한 행정력을 쏟고 있다.

2. 관광개발 본격 추진

가. 실안관광지 조성사업

- 위 치 : 사천시 실안동 일원
- 면 적 : 257,055㎡
- 사업기간 : 2000년 ~ 2016년
- 사 업 비 : 140,000백만원(공공 18,000백만원, 민자 122,000백만원)
- 사업내용

공 공 투 자	민 자 유 치
· 관리사무소 · 주차장 및 도로 · 안내소 / 화장실 · 녹지 / 하천 · 기타시설 등	· 숙박시설 · 휴양문화시설 · 운동/오락시설 · 상가시설 등

- 추진상황
 - 2000. 06. 26. : 실안관광지 지정(경남도고시 제2000-126호)
 - 2002. 11. 27. : 실안관광지 조성계획 승인(경남도)

- 2008. 07. 25. : 호텔건립(동경개발)실시계획 인가
- 2008. 08. 25. : 실안관광지 조성계획 변경(호텔)
- 2008. 12. 12. : 관광숙박업(호텔) 사업계획 승인
- 2009. 09. 09. : 호텔건립공사 착수(동경개발)
- 2012. 07. 11. : 실안관광지(유원지) 조성 계획 변경 수립 용역 착수
- 2013. 04. 26. : 실안관광지 지정(변경) 승인
- 2013. 05. 23. : 실안관광지 조성계획 변경결정 및 고시
- 2014. 02. 13. : 도시계획시설(호텔)사업 실시계획인가 폐지(취소)
- 2014. 02. 18. : 건축허가(호텔) 취소(동경개발)

나. 비토지구 관광지 조성

- 위 치 : 사천시 서포면 비토리 14-1번지 일원
- 면 적 : 281,869m²
- 사업기간 : 2007년 ~ 2016년
- 사 업 비 : 77,000백만원(공공 40,000, 민자 37,000)
- 추진상황
 - 2004. 12. 10. : 수산자원보호구역 조정대상지역 확정(해양수산부)
 - 2006. 08. 23. ~ 2008. 04. 22 : 비토관광지 지정 용역
 - 2007. 02. 26. : 비토분교(폐교) 매입 완료(4,470m²)
 - 2009. 12. 24. : 관광지 지정 고시(경남도)
 - 2010. 10. 15. : 비토관광지 조성계획 승인 신청
 - 2011. 06. 02. : 관광지 조성계획 승인(경남도)
 - 2011. 06. 28. : 관광지 조성계획 승인 및 지형도면 고시(사천시)
 - 2013. 05. 27. : 비토관광지 조성사업 착수기한 연장 승인
 - 2013. 11. 27. : 비토관광지 조성계획 변경 타당성조사 학술연구용역 착공
 - 2014. 02. 25. : 민간자본유치 투자희망자 공모 공고(1차)
 - 2014. 07. 03. : 비토관광지 조성계획 실효 고시(경남도고시 제2014-236호)
 - 2014. 12. 19. : 비토관광지 조성계획 변경 타당성조사 학술연구용역 완료

다. 만남의 광장 휴게건축물 건립

- 위 치 : 사천시 축동면 사다리 30번지 일원
- 면 적 : 107.07m²
- 사업기간 : 2009년
- 사 업 비 : 300백만원
- 사 업 량 : 휴게건축물 1동

라. 남양 광포지구 주차장 조성

- 위 치 : 사천시 남양동 광포마을 일원
- 사 업 량 : 주차장 4,150m²(주차면수 22면)
- 사업기간 : 2005년 ~ 2009년
- 사 업 비 : 1,300백만원

마. 삼천포대교공원 주차장 확장

- 위 치 : 사천시 대방동 일원
- 조성면적 : A= 15,710m²
- 사업기간 : 2009 ~ 2013년
- 사 업 비 : 5,100백만원
- 추진상황
 - 2011. 01. ~ 04. : 잔여부지 보상협의 및 주차장 조성공사 착공
 - 2012. 08. : 주차장 하단부 조성공사 완료
 - 2013. 03. 22. : 주차장 상단부 조성공사 착공
 - 2013. 07. 29. : 주차장 상단부 조성공사 완료

바. 삼천포대교공원 수상무대 설치

- 위 치 : 사천시 대방동 일원
- 사 업 량 : 무대설치 A=1,154m²
- 사업기간 : 2009년 ~ 2012년
- 사 업 비 : 2,752백만원
- 추진상황
 - 2010. 01. 07. : 타당성조사 용역완료
 - 2011. 01. : 공유수면 점 . 사용 허가 및 실시계획 승인
 - 2011. 03. : 수상무대 설치공사 착공
 - 2011. 10. : 지방재정 투융자심사 완료
 - 2012. 06. : 삼천포대교공원 수상무대 준공

사. 거북선 원형모형 제작 설치

- 위 치 : 사천시 대방동 일원
- 사 업 량 : 거북선 원형모형 1척 및 부대시설
- 사업기간 : 2009년 ~ 2011년
- 사 업 비 : 1,000백만원
- 추진상황
 - 2010. 06. 30. : 원형모형 제작 및 기반공사 실시설계용역 완료
 - 2011. 01. 13. : 원형모형 제작사업 착수
 - 2011. 12. 24. : 원형모형 제작사업 완료

아. 음악분수대 설치 및 운영

- 위 치 : 사천시 대방동 삼천포대교공원내
- 사 업 량 : 음악분수대 1식, LED장미 2,500송이 등
- 사업기간 : 2014년 ~ 2015년
- 사 업 비 : 2,400백만원(국비 1,200 도비 360 시비 840)
- 분수대 가동 : 5월1일 ~ 9월 30일
- 추진상황
 - 2014. 11. : 실시설계용역 완료
 - 2014. 12. : 공사 착공
 - 2015. 07. : 공사 준공

제3절 교통행정

1. 교통여건

빠르게 변화하는 현대 도시문제의 가장 큰 난제로 떠오르는 것은 교통문제 해결에 관한 것이다. 교통난, 교통사고, 교통공해 등을 총칭하는“교통문제”는 일반적으로 도시 구조적 문제에서부터 교통수요와 공급 간의 부조화, 교통시설의 운영기술 및 교통 문화 수준 등 복합적인 요인에서 비롯된다. 이와 같은 관점에서 우리시의 교통문제를 살펴보면 대전~통영 간 고속도로 개통, 남해안 고속도로의 사천 나들목에서 함안 산인까지의 6차선 및 8차선 확장공사 개통 등으로 광역교통체계는 양호한 편이며 국도3호선 및 국도33호선 우회도로의 완공 개통 등으로 교통여건이 많이 좋아졌으나, 사천일반산업단지의 분양완료에 따른 산업체 입주 등으로 종업원 및 유동인구의 증가로 사천읍, 정동면, 사남면 지역의 교통이 혼잡해졌으며, 출·퇴근 시에는 더 심한 교통체증이 유발 되고 있는 실정이다.

봄.가을 행락철이나 하계 피서기간에는 창선.삼천포대교, 남일대해수욕장, 선진리성, 삼천포 유람선, 수협위판장 등을 이용하는 차량으로 동지역 도로 자체가 포화상태가 되어 정체가 되고 있는 실정이다. 교통해소를 위하여 사천읍을 비롯한 동지역 시외버스터미널, 서부시장 등의 간선 도로에는 교통지도 요원들이 차량탑재형 이동식카메라를 이용하여 지도와 단속을 실시, 교통여건이 많이 개선되었다.

자동차 보유대수는 2014년 49,761대에서 2015년 51,365대로 연평균 3%의 증가율을 보이고 있으며, 2015년 12월말 현재 차종별 구성비는 승용차 38,556대 75.1%, 승합차 2,153대 4.1%, 화물차 10,528대 20.5%, 특수차 146대 0.3%이고 인구 1인당 자동차 보유대수 0.43대이며 세대당 자동차 보유대수는 0.98대이다.

2. 교통현황

○ 차량등록현황

(2015. 12. 31.현재)

계	승용차	승합차	화물차	특수
51,365	38,556	2,153	10,528	146

○ 운수업체 현황

(업체수/대수)

구분	계	시내버스	전세버스	택시		화물자동차			대여사업(렌트카)	특수여객
				업체	개인	일반	개별	용달		
업체수	266	2	5	7	1	29	81	129	7	5
대수	1,368	31	155	206	325	281	81	129	148	12

○ 자동차관리사업 및 운송알선사업체 현황

(단위 : 개소)

계	해체재활용업	정비업				중고자동차매매상사	여객터미널	운송알선사업
		소계	종합	소형	전문			
153	5	103	24	3	76	27	3	15

○ 주차시설 현황

(단위 : 개소)

계		노상		노외		건축물부설	
개소	면수	개소	면수	개소	면수	개소	면수
5,677	88,592	32	2,026	63	5,953	5,582	80,613

○ 주정차 금지구간 현황

(단위 : 개소)

계		읍·면지역		동지역	
구간	거리(km)	구간	거리(km)	구간	거리(km)
46	20.75	17	8.10	29	12.65

3. 대중교통대책 추진

가. 시내버스

○ 현황

업체수	인가대수	운행계통	운행회수
2	31	119	354

○ 추진사항

- 시내버스 운임이 인가제에서 신고제로 1998. 8. 20일 변경되어 운임요율의 범위 내에서 운수업체가 신고하여, 2005. 3. 7일부터 시행하고 있으며,

- 시내버스 정보시스템을 구축하여 대중교통이용에 편리한 서비스를 제공하였고, 버스요금 회계처리 투명성 제고를 위해 교통카드 시스템을 도입하였으며, 교통카드 사용 활성화를 위하여 버스회수권을 폐지하였다.

○ 버스요금

- 시민들의 대중교통 편익을 위하여 시내버스 단일요금제를 시행하고 있으며, 버스요금은 어른 1,300원, 중고등학생 900원, 초등학생 650원이다.(2015.8.1.일 현재)

○ 편의시책 추진

- 오지 지역으로 한 번도 시내버스가 운행되지 않은 곤명면 은사, 마곡, 삼정 마을에 1일 2회 시내버스 운행으로 주민들의 교통편의를 제공하였으며,
- 시내버스 안내 전광판을 전 차량에 설치하여 야간에도 쉽게 시내버스를 식별할 수 있도록 하였음.
- 시민교통 불편지역(곤양, 곤명, 서포면)에 대하여는 운수업체와 협의, 노선신설 및 증회 운행을 지속적으로 추진하고 공영버스 구입.지원으로 시민교통 불편지역 해소를 위해 적극 노력하였다.

나. 택 시

○ 현 황

업체(지부)수			운 행 대 수			종 사 자 수		
계	개 인	업 체	계	개 인	업 체	계	개 인	업 체
8	1	7	531	325	206	574	325	249

○ 추진사항

- 영업용택시 선진화를 위하여 택시 외부표시통일(1996. 6. 1부터 시행), 개인택시 운행 부제 통합을(1996. 1. 1부터 시행) 추진하였으며, 1997. 7. 1. 업체택시 부제(일반5부제, 개인4부제) 통일으로(읍·면지역, 동지역) 지역간 종사자 간의 갈등 해소에 적극 대처하였다.
- 2013. 3월에는 사천시에서 개최한 제52회 경상남도 도민체전을 앞두고 전 택시에 신 용 및 교통카드결제시스템을 설치하였다.

○ 택시요금

- 영업용 택시의 적자 해소를 위해 2013. 7. 8.부터 기본요금을 2,200원에서 2,800원으로 인상하였다.

○ 편의시책 추진

- 택시기사의 안전운행으로 인한 교통사고 감소, 승객의 안전을 위하여 택시 업체에 영상 기록장치를 설치토록 지원하여 531대 전 차량에 부착운영하고 있으며,
- 택시 서비스 질 향상을 위하여 개인택시에 브랜드택시를 도입토록 지원하였다.

다. 희망사천택시

○ 추진배경

- 희망사천택시는 민선6기 송도근시장의 공약사업으로 대중교통 미 운행 및 과소 운행 지역의 교통편의 제공을 위한 버스의 대체 교통수단으로 2015.6.1부터 5개 마을인 곤명면 용산·작팔·구물·만지마을과 곤양면 포곡마을에 운행을 시작으로 2016.1.1일부터 서포면 조도·구랑마을을 추가 운행하고 있다.

○ 운행현황

- 7개 마을 운행(곤명면 용산·작팔·구물·만지마을, 곤양면 포곡마을, 서포면 조도·구물마을)중이며,
- 마을별 월 평균 60회 정도로 운행하고 있으며, 이용 요금은 1,000원으로 시내버스 미 운행지역의 교통불편을 해소하고 있다.

○ 추진계획

- 대중교통 소외지역 주민의 교통편의 제공 및 경제적 부담 완화와 고령자의 사회활동 증가로 문화생활 증진에 기여하고 있으며, 향후에도 교통 불편지역에 지속적으로 확대·운영할 계획이다.

4. 여객운송질서 확립

도·농 통합 시 출범에 따라 도시형 운송체계와 농촌형 운송체계가 상당한 차이가 있어 운송 체계를 개선 통합하여 시민불편을 해소하고자 시내버스 노선연장, 택시부제 일원화, 운송요금 개선 등 다각적인 대중교통 운송질서를 개선하였으며, 개선제도의 정착을 위해 운송사업자 교육 및 운전자 지도 단속을 통하여 운송체계를 정착 시켰으며, 우리 시의 여건에 합당한 운송체계를 구축하는데 노력하였고, 앞으로 계속하여 대중교통 불편사항을 개선 발전시켜 선진교통 문화 도시를 이룩하는데 전 행정력을 경주하여야 할 것이다.

○ 운송사업자 현황

(업체수/차량대수)

구 분	계	시 내 버 스	전 세 버 스	택 시		화 물 자 동 차			대 여 사 업 (렌트카)	특 수 여 객
				업 체	개 인	일 반	개 별	용 달		
업 체 수	266	2	5	7	1	29	81	129	7	5
대 수	1,368	31	155	206	325	281	81	129	148	12

○ 여객자동차운수사업법 위반차량

(단위 : 대)

구분	위반행위법	계	밤샘주차	부당요금	승차거부	복장미착용	기 타
계		189	85	1	0	0	103
2010		20	10	1	0	0	9
2011		63	17	0	0	0	46
2012		20	16	0	0	0	4
2013		26	25	0	0	0	1
2014		38	5	0	0	0	33
2015		22	12	0	0	0	10

집필자 : 교통행정담당 김 현

○ 주차시설 현황

(2015. 12. 31.현재)

합 계		노 상		노 외		건축물부설		비 고
개 소	면 수	개 소	면 수	개 소	면 수	개 소	면 수	
5,677	88,592	32	2,026	63	5,953	5,582	80,613	

○ 불법주차단속 및 과태료 부과징수

(단위 : 천원)

연도별	구분	단속대수(대)	부 과		징 수		비 고
			건 수	금 액	건 수	금 액	
계		32,674	32,674	1,274,356	26,104	950,700	
2011		5,262	5,262	222,849	4,390	166,952	
2012		5,822	5,822	234,678	4,844	178,517	
2013		7,271	7,271	289,761	5,846	215,522	
2014		6,107	6,107	231,304	4,851	173,285	
2015		8,212	8,212	295,764	6,173	216,424	

제4절 교통지도

1. 주정차 질서

급속도로 증가하는 차량으로 주차공간이 부족하여 시가지 상가주변 도로에 불법주정차 행위가 성행되고 있으며, 불법주정차로 인하여 인도 없는 도로에서는 시민들의 보행에 불편이 있으며 교통사고 위험과 교통체증을 유발시키고 있다.

특히, 사천읍 시장주변 및 삼천포 용궁수산시장, 선구동 중앙상가 등에는 불법 주정차로 인하여 극심한 교통체증을 겪고 있다. 이에 우리시에서는 불법주정차로 인한 교통체증을 최소화하기 위하여 현장 단속반 1개반 2명을 편성하여 주정차금지 구간을 순회하며 기동 단속을 실시하는 한편 무인단속카메라 11대 및 차량탐재형 이동식카메라 1대를 상습 불법 주정차금지 구역에 운영하여 불법주정차 행위를 지속적인 계도·단속하고 있으나, 기초질서 의식 결여와 차량운전자들의 비협조로 주정차질서가 정착되지 않고 있는 실정이다.

○ 주차시설 확충

(개소/면수)

읍면동	주 차 장 명	면수	운 영 형 태						비 고
			공 영			민 영			
			노 상		노 외		노 외		
			유료	무료	유료	무료	유료	무료	
계	95개소	95개소/ 8,141	10/ 342	23/ 2141	1/ 136	39/ 3906	13/ 751	9/ 865	
사천읍	사천읍시장앞주차장	42	42						
	평화복개천주차장	28	28						
	평화지구주차장	27	27						

읍면동	주차장명	면수	운영형태						비고
			공영				민영		
			노상		노외		노외		
			유료	무료	유료	무료	유료	무료	
	제일의원옆주차장	46	46						
	구)동성초등학교앞주차장	21		21					
	사천여고옆주차장	15		15					
	산성공원4차로주차장	150		150					
	농협연합주차장	25					25		
	구암주차장	68				68			
	사천공항SK주차장	40				40			
	사천공항주차장	292				292			
	사천노외주차장	35				35			
	사천체육관내주차장	36			36				
	사천청사내주차장	150			150				
	읍지구대내주차장	50				50			
	사천여고내주차장	30				30			
	수양공원주차장	25			25				
	평화1리노외주차장	16				16			
	농협중앙회주차장	50					50		
	사천종합운동장	18			18				
	평생학습센터주차장	92			92				
사남면	용소주차장	80				80			
	사천시 첨단항공우주과학관	30			30				
	공단 1주차장	250			250				
	공단 2주차장	136			136				
	초전공원주차장	71			71				
용현면	선진공원내주차장	211			211				
	조명군총내주차장	64			64				
	사천시청 청사내 주차장	488			488				
	서택지구태마공원내주차장	39			39				
축동면	만남의광장주차장	88			88				
	길평주차장	45			45				
곤양면	곤양주차장	20				20			
	백사마을공동주차장	37			37				
곤명면	완사노외주차장	60			60				
	봉명산군립공원주차장	29			29				
서포면	서포시장내주차장	36			36				

읍면동	주차장명	면수	운영형태						비고	
			공영				민영			
			노상		노외		노외			
			유료	무료	유료	무료	유료	무료		
	별주부전테마파크노외주차장	63				63			비례농업과	
정동면	반룡공원주차장	12				12				
		동동복개천주차장	28	28						
동서동	삼천포용궁수산시장주차장	35	35						투자유치과	
	유람선선착장주차장	30		30						
	대신주차장	10					10			
	삼천포대교공원내주차장	258				258				
	삼천포대교공원입구주차장	290				290				
	관광종합지원시설주차장	186				186				
	제일제방앞주차장	70				70				
	삼천포수협주차장(활어)	260						260		
	삼천포수협주차장(선어)	54						54		
	부두앞주차장	20		20						
	초양도주차장	61				61				
	대방진굴항 주차장	7				7				
	동서공원주차장	31				31				
	선구동	농협(중)삼천포지점앞주차장	40	40						투자유치과
		문화원앞주차장	27		27					
삼천포천주변주차장		102		102						
선구주차장		11					11			
구)항만주변주차장		51		51						
문화예술회관주차장		266				266				
농협공관장뒤중앙상가주차장		40			40				투자유치과	
망산공원주차장		13				13				
용궁수산시장노상주차장		35	35						투자유치과	
용궁수산시장부설주차장(해경열)		23		23						
동서금동	축협삼천포지점주변주차장	27	27							
	목전빌딩주변주차장	25		25						
	팔포매립지주차장	80		80						
	팔포금흥교주차장	80		80						
	성창수산주변주차장	74		74						
	팔포주차장	62				62				
	동금우편취급소주변주차장	23		23						
	보건위생과~한국전력지역주차장	87		87						

읍면동	주차장명	면수	운영형태						비고	
			공영				민영			
			노상		노외		노외			
			유료	무료	유료	무료	유료	무료		
	동서금동사무소앞주차장	13		13						
	동금동 동아주차장	15					15			
	농협공판장앞 노상유료주차장	34	34							
	통창공원주차장	37				37				
별용동	사천시 청소년문화센터주차장	60				60				
	삼천포체육관주차장	487				487				
	공설운동장~용강주공@지역주차장	52		52						
	2호광장~교육청지역주차장	137		137						
	삼포@주변주차장	10		10						
	삼천포종합운동장주차장	457		457						
	벌리동늘푸른주차장	22				22				
	청아빌라주변주차장	30			30					
	신동아주차장	14				14				
	삼천포종합운동장	457								
	사천시실내수영장	11				11				
	사천문화원	17				17				
	용두공원주차장	55				55				
	향촌동	남일대해수욕장주차장	228					228		
		신항단길주차장	186		186					
	한국파크빌주변주차장	21		21						
남양동	백천사주차장	125					125			
	임내노외주차장	43					43			
	호국공원주차장	30			30					
	모충공원주차장	17			17					

○ 주정차금지구역 지정

구분	도로명	주정차금지구간	거리(km)	비고
사천시	총계	21개 구간	8.45	
읍면지역	소계	11개 구간	2.9	
사천읍	시가지도	사천시 사천읍 정의리 사천읍시장 (뚜레주르제과점~사천축협 150m) 강한의원 ~ 사천축협(300m) (금지시간 : 평일 08:00~20:00, 공휴일제외)	0.45	읍면지역 11개 구간 2.9km
	시가지도	사천시 사천읍 상록야구점 ~ 사천읍 사척야식(20:00~08:00, 주차허용)	0.16	
	시가지도	사천시 사천읍 사천초등학교 ~ 사천읍사무소	0.17	
	시가지도	사천시사구대~시장1길 입구	0.1	
	시가지도	사천읍 사천여자중학교 진입로	0.3	
	시가지도	정동면 고읍리 소재 부경사우나 앞	0.13	
정동면	시가지도	사천시 정동면 고읍리 대흥그랜드맨션 ~ 벅스타이어앞	0.15	
	시가지도	사천시 사남면 유천리 대우푸르지오 앞 삼거리~ 빵파네 앞삼거리	0.25	
사남면	시가지도	사천시 사남면 영덕물회 ~ 태양유전 앞 삼거리	0.76	
	시가지도	사천시 사남면 영덕물회 ~ 태양유전 앞 삼거리	0.76	
용현면	진산로	용현면 농협 농기계수리센터 앞 ~ 용현지구대	0.13	
곤양면	곤양로	곤양면 양지다방~곤양시장	0.30	
동지역	소계	10개구간	5.55	
동서동	국도3호	대방동 삼천포대교 접속교 ~ 창선대교	3.10	동지역 10개 구간 5.55km
	시가지도	사천시 동동 문화가스 ~ 동남아빌라	0.15	
	시가지도	사천시 서동 서부치안센터 ~ 동서동 주민센터 앞	0.05	
	시가지도	사천시 서동 수산시장 앞	0.26	
선구동	지방도 1003호	선구동 선구신호대 ~ 해태거리	0.48	
별용동	시가지도	사천시 벌리동 홈플러스 ~ 코아마트 앞 (20:00~06:00, 주차허용)	0.11	
	주공로	벌리동 성모약국~ 주공2단지 입구	0.6	
	문선1길	벌리동 삼천포공고 후문	0.15	
남양동	시가지도	사천시 남양동 남양중학교 ~ 아주주유소	0.50	
	시가지도	사천시 죽림동 소재 아리안 아파트 앞	0.15	

○ 주차금지구역 지정

구분	가로명	주차금지구간	거리 (km)	비고
사천시	총계	46개 구간	20.75	읍면 지역 17개 구간 8.10km
읍면 지역	소계	17개 구간	8.10	
사천읍	시가지도	사천읍(구)보림의원~읍내지구대(파출소)~현대목욕탕	0.40	
	시가지도	사천읍 공군부대 정문~성모병원~사천교	1.90	
	지방도 1002호	사천읍 공군부대후문~천주교성당~(구)시청2청사 입구	0.36	
	시가지도	사천읍 덕천모텔~숯불구이'궁'~사천팔각회	0.30	
	시가지도	사천읍 사천공항입구~수석5리 사거리	0.45	
	시가지도	사천읍 사천초등학교~자영고삼거리	0.80	
	시가지도	사천읍 시장입구~새마을금고~숯불구이'궁'앞	0.30	
	지방도 1002호	사천읍 구 시청사거리~사천운동장 앞	0.50	
	시가지도	사천읍 영신주유소~사천시장~사천초등학교	0.50	
	시가지도	사천읍 사천여고~박재본 정형외과	0.20	
	시가지도	사천읍 천주교성당~농협중앙회~박재본 정형외과	0.46	
	시가지도	사천읍 축협판매장~사천단위농협	0.15	
	국도33호	사천읍 수석5리 사거리~사천여고 오거리~평화 삼거리	0.53	
정동면	시가지도	정동면 동성초교 후문~청구아파트 후문	0.30	
	시가지도	정동면 동성초등학교~대원카센터	0.30	
사남면	지방도 1001호	사남면 병문사거리~삼성초등학교	0.15	
곤양면	국지도 58호	곤양면(구)서울의원~남문삼거리	0.50	

구분	가로명	주차금지구간	거리 (km)	비고
동지역	소계	29개 구간	12.65	동지역 29개 구간 12.65km
동서동	지방도 1003호	대방동 대방사입구~삼천포대교 기념공원	0.50	
	시가지도	대방동 각산삼거리~각산사거리	0.10	
	지방도 1016호	대방동 해태거리~대방초등학교~각산사거리	0.43	
	시가지도	서동 LG슈퍼렛~산복도로 접속부	0.03	
	시가지도	서동 각산사거리~유람선 선착장~만구제빙	0.50	
	시가지도	서동 고흥식당~동동 대신약국	0.20	
	시가지도	서동 부산천막~삼일წყ시	0.08	
시가지도	서동 제일წყ시~수협위판장 후문~대운장식	0.22		
선구동	삼일로	선구동 세계로약국~부두정류장	0.51	
	시가지도	선구동 갑을슈퍼~삼화슈퍼	0.10	
	시가지도	선구동 백서세탁소~삼천포교	0.16	
	시가지도	선구동 삼화슈퍼~서금동 매립지 입구	0.15	
	시가지도	선구동 선구사거리신호대~해태거리~부두정류장~만구제빙	1.30	
동서금동	시가지도	동금동 한내교~한전아파트 입구	0.20	
	시가지도	동림동수도교~각산삼거리~삼천포대교접속교입구	2.20	
	시가지도	동금동 동양한의원~금선교	0.15	
	시가지도	동금동 백금당~천일정기화물~팔포교	0.30	
	중앙로	동금동 삼원전기~동금로타리~삼화슈퍼 앞	1.85	
	시가지도	동금동 삼천포교~금선교	0.43	

구분	가로명	주차금지구간	거리 (km)	비고
벌용동	시가지도	벌리 농협북부지소~시외버스 후문~청빈다방	0.19	
	시가지도	벌리동 5호광장~삼천포공설운동장	0.25	
	시가지도	벌리동 농협시청출장소~(구)시청1청사입구~동금동 하나스토포아	0.37	
	시가지도	벌리동 우체국사거리 신호대~구시청후문사거리	0.30	
	시가지도	벌리동 신선탕~시외주차장 사거리~명성전기 앞~5호광장	1.10	
	시가지도	벌리동 신진철물~88사진관~승용슈퍼	0.13	
	시가지도	벌리동 영주식당~늘푸른 산부인과~중앙가든맨션	0.12	
향촌동	시가지도	향촌동 남일대해수욕장 뒤편 산복도로	0.50	
	시가지도	향촌동 동양건설중계인 ~ 대어남시마트 앞	0.14	
남양동	시가지도	남양동사무소 입구~신우심포니아파트 입구	0.14	

2. 교통시설물 관리

가. 개 설

자동차가 날로 증가됨에 따라 교통시설의 필요성이 증가되며 교통체증 해소를 위한 과학적인 교통관리와 교통시설 확충이 요망되어 교통사고 예방 및 원활한 교통을 위하여 우리 시에서는 사전경찰서와 협조 체제를 구축, 교통시설물 확충사업을 중점 추진하여 제5차 교통안전기본계획 기간인 2006년부터 2008년까지 약 75억원의 사업비를 투입 각종 교통안전시설을 확충·정비하였으며, 제6차 교통안전기본계획 기간(2009년~2016년)에는 도시교통환경의 변화에 맞추어 교통관리시설 확충에 약 306억원을 투입하여 선진 교통문화 시를 조성하였다.

나. 현 황

○ 교통안전시설 현황

(2015. 12. 31.현재)

신호등	경보등	교 통 안 전 표 지 관					비 고
		계	규제표시	주의표시	지시표시	보조표시	
157개	115개	6,021	1,366	1,993	1,840	822	

○ 운송 부대시설 현황

(2015. 12. 31.현재)

계	공 항	시외버스터미널	버스승강장	택시정류장	비 고
285	1	3	266	15	

다. 교통시설물 설치·관리업무 개선

교통안전시설 설치 및 관리업무는 경찰서 업무로 경찰서에서 설치·관리하고 소요 예산을 시에서 확보 지원하던 업무체계를 개선하여 시에서 시설물 설치 예산을 확보하여 설치 집행하고 설치한 시설을 경찰서에서 관리하도록 기관 간 협의되어 교통안전시설물설치 예산의 확보 및 집행 기관을 일원화하여 추진하고 있다.

집필자 : 교통지도담당 강 진 하

제5절 자동차관리

1. 자동차등록

자동차등록업무는 '93. 8. 30.까지는 진주시청에서 서부경남 일원의 자동차등록업무를 취급하던 것을 자동차등록 대수가 증가됨에 따라 시민의 편의를 도모하고 업무의 능률성을 고려하여 '93. 9. 1. 부터 사천군 관할에 속하는 자동차에 대하여는 사천군에, 삼천포시 관할에 속하는 자동차에 대하여는 삼천포시로 이관되어 등록업무를 보아오다가 '95. 5. 10. 법률 제4948호로 도.농 복합형 사천시로 통합되어 관리하고 있다.

○ 자동차 등록현황

(2015. 12. 31.현재)

구 분	총 대 수	차 종 별				비 고
		승 용	승 합	화 물	특 수	
계	51,365	38,556	2,135	10,528	146	
관 용	264	68	62	125	9	
자가용	49,533	37,649	1,838	9,996	50	
영업용	1,568	839	235	407	87	

○ 연도별 증감 현황(2010년 ~ 2015년)

(단위 : 대)

연도별	구분	차 종 별				증 감	비 고
		계	승 용	승 합	화 물		
2010		43,712	31,599	2,350	9,668	95	증 1,783
2011		44,771	32,709	2,302	9,670	90	증 1,059
2012		46,180	34,126	2,175	9,777	102	증 1,409
2013		48,072	35,725	2,158	10,073	116	증 1,892
2014		49,761	37,106	2,189	10,333	133	증 1,689
2015		51,365	38,556	2,135	10,528	146	증 1,604

2. 건설기계 등록

건설기계관리법에 따라 등록 후 연1회 정기점검 및 정기검사를 필하여야 하며, 2015년 말 현재 건설기계 등록현황은 다음과 같다.

건설기계 등록 현황

(단위 : 대)

구 분	총 계	관 용	자 가 용	영 업 용	비 고
계	1,357	18	774	565	
불 도 우 지	0	0	0	0	
굴 삭 기	477	9	181	287	
로 우 더	53	1	42	10	
지 계 차	565	6	513	46	
덤 프 트럭	129	2	17	110	
기 중 기	48	0	6	42	
로 울 러	10	0	4	6	
콘크리트믹서트럭	31	0	3	28	
콘크리트펌프트럭	26	0	0	26	
공 기 압 축 기	2	0	2	0	
천 공 기	5	0	2	3	
항타 및 항발기	1	0	1	0	
쇄 석 기	5	0	0	5	
모 터 그레이드	0	0	0	0	
타 워 크 레 인	0	0	0	0	
노 면 파 쇄 기	1	0	0	1	
아스팔트피니셔	1	0	0	1	
준설선	3	0	3	0	

집필자 : 자동차관리담당 김상표

제6장 / 체 육 지 원

제1절 체육지원

1. 개 설

경제성장에 따른 시민 생활수준의 향상으로 건강과 여가선용에 대한 관심과 욕구가 증가함에 따라 지역체육 인프라에 대한 관심과 생활체육 활동에 참여자가 늘어나고 있다. 이러한 변화에 능동적으로 대처하기 위해 시민 누구나 참여하고 즐길 수 있는 생활 체육교실 운영과 종목별 동호회 운영을 지원하고 있으며, 교육기관에 대한 지원을 지속적으로 실시하여 우수한 꿈나무 선수발굴과 엘리트 체육선수의 체계적인 훈련으로 제54회 경상남도 도민체육대회에서 시부 종합4위를 달성하였으며, 지역경제 활성화 도모를 위해 전국, 도 규모의 대회와 전지 훈련팀을 유치하여 우리시 체육발전과 체육위상 제고를 위해 노력하였다.

2. 각종 체육대회 유치 및 개최

건강한 여가활동을 통하여 삶의 질을 향상시키고 건전한 사회풍토 조성을 위하여 종목별 체육대회를 개최 하여 동호인의 저변 확대와 지역경제활성화 도모에 노력하였다.

○ 전국, 도 규모 대회 유치 및 대회 참가

- 제3회 사천시장배 전국의료인 농구대회 : 1.30. ~ 2.01./ 1,200여 명 참가
- 응답하라 사천 제2회 신춘마라톤 대회 : 3.01./ 1,500여 명 참가
- 제4회 황소배 전국 테니스대회 : 3. 21./ 400여 명 참가
- 제12회 사천시장배 전국패러글라이딩대회 : 5.10. / 350여 명 참가
- 제28회 경남도지사배 경남시니어테니스대회 : 5.16./ 300여 명 참가
- 제37회 와룡산 비룡제 및 제7회 사천시장배 전국등산대회 : 5.10. / 500여 명 참가
- 제6회 사천시장배 전국 댄스스포츠대회 : 6.08. ~ 6.09./ 1,300여 명 참가
- 제10회 전국 사천노을마라톤대회 : 8.22./ 5,000여 명 참가
- 제29회 사천시장배 전국바다낚시대회 : 10.18./ 250여 명 참가

○ 시민화합과 건강증진 대회 개최

- 시민건강걷기 대회 : 4.04./ 2,200여 명 참가/ 15백만원
- 제15회 시민체육대회 : 10.17./5,000여 명 참가/ 280백만원
- 종목별 시장기 체육대회 개최 : 연중/12개 종목/45백만원

3. 엘리트체육 육성

우수한 꿈나무 선수 발굴과 엘리트선수의 체계적인 훈련을 실시하여 사천시체육 위상과 시민의 자긍심을 높였으며, 지역경제활성화 도모를 위해 전국 규모의 엘리트체육대회를 유치, 개최하였다.

○ 학교체육시설 지원

- 용남중학교 체육시설(다목적체육관) 설치 지원/ 200백만원
- 삼천포제일중학교 친환경힐링운동장 조성 지원/ 100백만원
- 사천고등학교 다목적운동장 설치사업 지원/ 100백만원
- 삼천포고등학교 다목적체육관 시설보수 지원/ 30백만원

○ 엘리트체육 육성 및 훈련비 지원

- 학교체육 육성종목 및 초, 중, 고 농구부 지원/ 26개학교 150백만원
- 초, 중학교 체육대회출전 및 대회개최 지원/ 3회 27백만원
- 도민체전출전 육성종목 훈련비 지원/ 70백만원

○ 엘리트체육대회 유치 개최 및 대회 참가

- 2015 WKBL총재배 전국중고여자농구대회 : 1.13.~ 1.20./ 4,800여 명 참가
- 제9회 사천시장기 고등부단체전 및 경남유도대회 : 8.15.~ 8.16./ 900여 명 참가
- 제54회 도민체육대회 : 5.24.~ 5.27./ 2,400여 명 참가/시부 종합4위 달성
- 제95회 전국체육대회 : 10.26.~ 10.22/ 5개종목 36명 참가
- 사천시청여자농구팀 전국대회 : 4개 대회

4. 체육발전 방안

- 사천시인재육성장학금 수여 및 우수한 체육특기자 지원확대
- 학교체육 활성화 및 우수선수 발굴
- 체계적인 꿈나무 선수 관리 및 지원

집필자 : 체육지원담당 최 영 호

제2절 생활체육

1. 개 설

건강과 체력 및 체육활동에 대한 시민 의식수준 향상과 더불어 여가 선용에 대한 관심과 욕구가 증가함으로써 생활체육활동이 일반 생활화 되고 있는 실정이다. 효과 면에서 볼 때 체육활동이 신체적·정신적 건강도모, 의료비 절감 및 삶에 미치는 영향을 피부로 느낌에 따라 시민 누구나 쉽게 참여하고 즐길 수 있는 생활체육공간의 시설 확충과 함께 관내 체육교실운영, 체육동호인 조직 확대 및 생활체육 저변 확대를 위해 중점적으로 추진하고 있다. 이러한 사회 환경과 생활 체육인의 욕구 변화에 능동적으로 대처하기 위하여 규칙적 체육활동 참여 형태에서는 체육활동 참여 종목, 참여정도, 체육활동 강도, 체육활동 조직 등에 대한 행정 지원을 체계적으로 추진함으로써 시민 건강 증진과 생활체육 육성에 힘쓰고 있다.

2. 생활체육 및 장애인체육 육성

건강하고 쾌적한 여가활동을 통하여 삶의 질을 향상시키고, 시민 누구나 쉽게 운동 할 수 있는 여건을 조성함으로써 밝고 건전한 사회풍토를 진작시키는 등 생활체육의 확산 및 육성에 노력하고 있다.

- 생활체육 저변확대로 건전한 여가 선용 기회 제공
 - 생활체육회장 및 연합회장배 체육대회 개최 : 11개 종목
 - 생활체육지도자 배치사업 운영 : 10명(어르신 5, 일반 5)
 - 생활체육교실 운영 : 16개 교실(16개 종목)
 - 생활체육 프로그램 운영 : 5개 프로그램(노산초등학교 외 22개소)
 - 생활체육 해양스포츠체험 운영 : 7.29~7.30(48가족 186명)
 - 제10회 경상남도 어르신 생활체육대회 출전 : 4.9~4.10/산청군(7개 종목 153명)
 - 제26회 경상남도생활체육대회 대축전 출전 : 10.23~25/거창군(25개 종목 567명)
 - 경남농아인 체육대회 출전 : 10.3/밀양시(5개 종목 30명)
 - 경상남도 장애인체육대회 출전 : 6.5/창원시(16개 종목 150명)
 - 스포츠강좌이용권 사업 : 월 46명(28개 체육시설업)
- 체육진흥 기금 사업 육성
 - 생활체육 광장 운영 : 2개소(삼천포종합운동장, 항공우주테마공원)
 - 신나는 주말생활체육학교 운영
 - 학교 밖 프로그램 운영 : 3개소(3개 종목)
 - 학교 안 프로그램 운영 : 21개소(10개 종목)

3. 국민체육센터 운영

사천시민의 체력증진과 건전한 여가활동을 위해, 다양하고 내실 있는 생활체육프로그램 운영 및 양질의 서비스가 제공되는 시민 중심의 국민체육센터가 되기 위해 많은 노력을 기울이고 있고, 보다 나은 서비스 제공을 위해 전문단체에 위탁 운영함으로써 시민들의 삶의 질 향상과 프로그램을 확대해 나갈 계획이다.

- 소 재 지 : 사천시 용현면 대밭달로 27-21
- 규 모 : 부지면적 9,926㎡/지상2층(연면적 2,848㎡)
- 주요시설

층별	주요 시설 현황				
1층	다목적실	실내체육관(배드민턴)	관람석(275석)	관리실	탁구장
2층	에어로빅(요가)	여자샤워실		헬스장	남자샤워실

- 프로그램 : 에어로빅, 요가, 탁구, 배드민턴, 헬스, 발레
- 운영기간 : 2012.3.2. ~ 2015.2.28.(시 직영), 2015.3.1.~ 현재 (민간위탁 운영)
- 이용실적 (단위 : 명, 천원)

구분	계		월 회원		일일 회원		대 여 료	
	인 원	금 액	인 원	금 액	인 원	금 액	인원	금 액
2012	9,556	101,147	4,309	89,101	3,766	9,024	1,481	3,022
2013	11,340	108,391	4,687	94,114	5,265	11,175	1,388	3,102
2014	12,658	112,000	4,891	93,759	6,285	14,805	1,482	3,442
2015	12,223	160,441	5,550	142,699	5,479	14,412	1,194	3,330

4. 생활체육 저변확대 방안

- 지역별 또는 인구 밀집지역 단위별 생활체육교실 참여 유도
- 취미 모임의 조직 결성을 유도하여 생활체육 분위기 조성
- 체육관련 단체에 대한 지속적인 관심과 프로그램 개발 보급으로 참여 의욕 고취
- 사천스포츠클럽 운영 활성화로 누구에게나 생활체육 활동의 참여 기회 제공

집필자 : 생활체육담당 권 남 석

제3절 체육시설

1. 개 설

송지천 유휴지를 활용하여 걷기, 달리기 등 생활체육을 할 수 있는 공간을 조성하고 곤명 생활체육시설 조성으로 서부지역의 다양한 체육시설 확충에 기여하였다.

그리고 서포·정동면 등 지역별로 소규모 체육시설을 조성하여 여가선용 시간증가로 인한 체육 인구의 저변확대 및 건강증진에 대한 수요에 부응하고 생활체육활성화와 다양한 체육시설을 조성, 노후시설 개보수를 통하여 지속적으로 쾌적한 체육환경을 제공할 계획이다.

2. 사업추진현황

사업명	위치	사업규모 (사업량)	사업비 (백만원)	착공 (체결)	준공	비고 (목적)
사남테니스장 개보수	사남면 방지리 652	·면적 : 1,300㎡ ·시설 : 마사토 → 인조 잔디코트 2면 교체	63	'15.3.	'15.3.	생활체육 활성화, 시민건강증진
곤명생활 체육시설 조성	곤명면 봉계리 990-6, 990-7	·면적 : 952㎡ ·시설 : 테니스장, 헬스, 조명탑, 야외운동 기구 4종	122	'15.6.	'15.9.	생활체육 활성화, 시민건강증진
송지천 체육공간 조성	용현면 송지리 352	·면적 : 750㎡ ·시설 : 마사토 보행로, 야외운동기구 5종	50	'15.6.	'15.9.	생활체육 활성화, 시민건강증진
사천종합운동장 부지 매입	사천읍 정의리 25-13	·면적 : 709㎡	162	'15.12.		개인 재산권 제한 민원 해소, 체육시설부지매입

3. 향후계획

사업명	위치	사업규모 (사업량)	사업비 (백만원)	착공 (체결)	준공	비고 (목적)
곤양체육공원 조성	곤양면 서정리 79번지 일원	·면적 : 16,489㎡ ·시설 : 축구장, 주차장 등	2,200	'16.3.	'16.12.	생활체육 활성화, 시민건강증진
정동생활체육 시설 조성	정동면 예수리 412번지 일원	·면적 : 17,000㎡ ·시설 : 인조잔디 다목적 운동장 2면	1,800	'16.3.	'16.12.	생활체육 활성화, 시민건강증진
남일대 축구장 개보수	향촌동 709-1	·면적 : 8,400㎡ ·시설 : 인조잔디 교체	650	'16.2.	'16.6.	체육시설 정비
사남축구장 정비	사남면 방지리 652-1	·면적 : 3,000㎡ ·시설 : 2 → 3면 조명탑,	177	'16.3.	'16.6.	체육시설 정비

4. 체육시설현황

(2015.12.31.기준)

시설명	소재지	건립연도	부지면적(m ²)	규모	수용능력	비고
사천체육관	사천읍 수석리 3	'91	6,754	지하1층, 지상3층, 건축면적 1,962m ²	2,000명 (관람석 500석)	
삼천포체육관	용강동 816-3	'96	6,934	지상2층 건축면적 3,140m ²	2,500명 (관람석 1,300석)	
사주체육관	사천읍 사주리 146	'08	2,272	W=33m, B=19.7m, H=11.65m	500명	
사천국민체육센터	용현면 송지리 1264	'11	9,926	지상2층 건축면적 2,848m ²	2,000명 (관람석 480석)	'15.3월 위탁운영
사천종합운동장	사천읍 정의리 7	'82	42,307	국제C형(잔디구장) 구장면적 12,000m ²	10,000명	
삼천포종합운동장	벌리동 4	'86	134,596	국제C형(잔디구장) 구장면적 12,000m ²	10,000명	
사천내수영장	벌리동 331	'99	6,974	지하1층, 지상2층, 3급공인 50m(8레인), 21m(3레인)	500명 (관람석 312석)	
남일대축구장	향촌동 709-1	'07	8,400	L=112m, B=75m	200명	
삼천포보조축구장	벌리동 336-7	'09	8,970	L=105m, B=68m	200명	
사천보조축구장	사천읍 수석리 3	'10	25,596	L=90m, B=60m	200명	
곤명축구장	곤명면 신흥리 1008	'11	9,310	L=108m, B=86.2m	200명	
삼천포공설테니스장	벌리동 2	'84/'13	5,880	L=80m, B=63m, 코트 8면	200명	
사남공설테니스장	사남면 방지리 652	'03	5,000	L=80m, B=63m, 코트 6면	100명	
곤양하수처리장내 테니스장	곤양면 대진리 856	'05	5,000	L=36m, B=18m, 코트 1면	20명	
사천시청내 테니스장	용현면 덕곡리 501	'04	5,000	L=80m, B=63m, 코트 1면	20명	
곤명테니스장	곤명면 봉계리 990-6	'15	952	L=38m, B=20m, 코트 1면	20명	
관덕정공도장	사천읍 구암리 1277	'01	6,192	과녁4개, 운시대1개		
와룡정공도장	용강동 354	'13	13,949	과녁4개, 운시대2개		
수양정공도장	사천읍 선리 215-1	'98	4,199	과녁3개, 운시대1개		
낙홍정공도장	곤양면 성내리 226-1	'89	4,235	과녁3개, 운시대1개		
인공암벽장	용강동 817	'04	96	L=12m, B=8m, H=17m		
실내인공암벽장	사천읍 정의리 7	'14	126	L=18m, B=7m		
축구전용구장	용강동 용강정수장 내	'07	595	L=15m, B=6.5m		
	곤양면 남문외리 117-14	'09	413	L=16.5m, B=25m		
	사남면 방지리 200	'05	375	L=15m, B=25m		
	곤양면 대진리 856	'05	412	L=16.5m, B=25		
	용현면 덕곡리 501	'04	412	L=16.5m, B=25		
	사남면 방지리 652-1	'03	375	L=15m, B=25m		
	선구동 망산공원 내	'00	413	L=15m, B=25m		
야외농구장	사천읍 수석리 3	'07	980	L=35m, B=28m		
	용강동 816-3	'07	980	L=35m, B=28m		
	향촌동 632-9	'07	980	L=35m, B=28m		
봉화체육공원	용현면 신복리 442-5	'11	6,050	풋살장, 축구장, 농구장, 다목적구장		
송포체육공원	송포동 1068-1	'12	13,562	풋살장, 축구장, 게이트볼장, 다목적구장		
사등야구장	사등동 86-5	'12	9,380	웬스 H10m*40m, H6m*272m		
사천시유도체육관	벌리동 305	'12	3,545	건축연면적 834.85m ²	300명, 의자128	
동급동생활체육시설	동급동 158-71	'12	977	건축연면적 142.12m ²	30명	

5. 체육시설 사용실적

(단위 : 건, 천원)

구분	2008	2009	2010	2011	2012	2013	2014	2015	
계	허가건수	402	438	697	982	1,324	1,407	1,479	2,654
	사용료	25,964	26,641	28,347	63,141	82,246	95,722	104,765	114,197
사천체육관	허가건수	73	42	70	91	122	87	133	115
	사용료	3,446	1,632	1,843	4,227	6,070	6,329	8,412	7,158
삼천포체육관	허가건수	50	18	75	50	69	37	45	49
	사용료	2,716	950	1,197	2,932	3,179	2,872	4,609	4,663
사천종합운동장	허가건수	56	51	8	11	-	70	71	46
	사용료	6,430	5,170	300	1,570	-	7,996	9,338	6,999
삼천포종합운동장	허가건수	35	-	63	33	-	32	40	26
	사용료	1,590	-	7,560	4,080	-	4,254	5,614	3,837
남일대축구장	허가건수	124	193	247	128	108	147	106	102
	사용료	10,415	15,300	13,820	9,671	7,920	11,208	8,613	8,493
사주체육관	허가건수	64	134	234	201	196	208	255	220
	사용료	1,367	2,589	3,627	3,909	4,449	4,421	5,850	5,502
삼천포보조축구장	허가건수				265	305	276	267	264
	사용료				21,902	24,084	20,996	23,358	22,499
사천보조축구장	허가건수				203	213	164	189	164
	사용료				14,851	15,882	12,130	13,850	12,160
곤명축구장	허가건수					311	386	373	430
	사용료					20,662	25,516	25,121	27,921
와룡정	허가건수								292
	사용료								3,290

6. 체육시설 정비 및 유지관리

○ 체육시설물 정비

쾌적하고 깨끗한 체육시설을 제공하기 위하여 노후 체육시설의 수선 및 설비교체 등 총477백만원을 투입하여 전문체육시설 및 생활체육시설물을 정비하는 등 체육시설 관리에 만전을 기하고 있다.

특히, 체육시설 부지인 사천종합운동장 부지중 일부 사유지를 매입 완료하여 지역 주민과 체육 동호인들의 기대에 부응하고 지역주민의 편의 제공을 위해 최선을 다하고 있다.

○ 체육시설물 유지 보수

생활체육 활성화 및 시민 체력향상을 위하여 종합운동장, 축구장, 사천.삼천포.사주체육관 및 사천국민체육센터를 06:00~22:00까지 개방·운영하고 있으며, 야간에 종합 운동장을 이용하는 시민의 편의를 위하여 조명시설 관리에 최선을 다하고 있다.

또한, 체육시설의 정기.수시 점검을 통하여 이용객 불편사항 파악과 환경정비, 운동장 외곽 배수로 정비, 하절기 체육시설 방역 등 안전하고 쾌적한 체육시설을 유지 관리 하는데 노력하고 있다.

2013년 경상남도 도민체전, 2014년 제25회 경상남도 생활체육대축전 행사, 2015년 제15회 시민체육대회를 성공적으로 개최하였으며, 시민에게 최상의 시설을 제공코자 항상 힘쓰고 있다.

○ 생활체육시설 확충

시민의 건강 및 체력증진을 위한 생활체육시설의 필요성이 절실히 요구되어 곤명테니스장, 송지천 체육공간 조성 등 관내 다수의 생활체육시설을 조성하고 다양한 체력 단련기구를 설치하였으며, 앞으로도 연차적인 계획에 의하여 생활체육시설을 확충해 나갈 계획이다.

생활체육시설 현황

읍면동명	연번	시설물명	위치	시설물 현황			비고
				간이운동 시설	야외 운동기구	부대편의 시설	
사천읍 (14)	1	향교 뒷 산	선인리 60-1		18종32점	2종8점	2011년추가 2013년추가
	2	사주체육공원	사주리 146	1종1면	11종11점	1종1점	2006년 2011년추가
	3	수양공원	선인리 산580-2	3종5면	18종18점	4종10점	2009년 2013년추가
	4	사천여고	평화리 188-1		5종5점		2009년
	5	사천종합운동장	수석리 3	2종2면	19종19점	4종21점	
	6	두량6리쉼터	두량리 919-2		6종6점		2009년
	7	온누리교회앞	선인리 640-1		8종8점		2009년 2011년추가
	8	사천초등학교	선인리 551		8종8점		2009년
	9	두량2리	두량리 362-51		3종3점		2011년
	10	구동성초등학교내	수석리 157-2		4종4점		2011년
	11	장전2리마을회관앞	장전리 551-3		5종5점		2011년
	12	동계자전거도로쉼터	선인리 415-5		5종5점		2013년
	13	선인택지소공원	선인리 651-6		4종4점		2014년
	14	두량1리	두량리 1589-6		4종2점		2015년
정동면 (12)	15	이구산정상	수청리 산13-5		7종7점		2013년
	16	이구산선황사옆	예수리 산45-1		8종8점		
	17	예수마을앞	예수리 446-2		3종3점		2011년
	18	수청숲	수청리 258		6종6점		2009년
	19	뚝별산	화암리 산16		17종21점	3종10점	
	20	대곡숲	대곡리 488-2		5종5점		2012년
	21	감곡마을	감곡리 595-21		5종5점		2010년
	22	노천마을정자옆	장산리 816-3		4종4점		2013년
	23	복상마을농협창고옆	감곡리 565-3		3종3점		2014년
	24	예수~수청간소공원	예수리 822-27		7종7점		2014년
	25	객방마을소공원	소곡리 174-10		4종4점		2014년
	26	한보빌라정자옆	고읍리 548-15		7종7점		2014년

읍면동명	연번	시설물명	위치	시설물 현황			비고
				간이운동 시설	야외 운동기구	부대편의 시설	
사남면 (20)	27	진분계숲	계양리 383-3		5종5점		2009년
	28	사남월성소류지	월성리 68		7종7점		2010년 2011년추가
	29	초전공원내	방지리 652		7종9점		2012년
	30	죽천마을공터	죽천리 437-3		3종3점		2011년
	31	삼성초등학교내	죽천리 6-2		4종4점		2011년
	32	화전마을경로당	화전리 604		3종3점		2011년
	33	연친숲	우천리 495-1		4종4점		2012년
사남면 (20)	34	사촌마을쉼터	사촌리 475-1		5종5점		2013년
	35	종천마을공터	종천리 388		4종4점		2013년
	36	한주빌라트옆	월성리 12-1		3종3점		2013년
	37	대산마을회관	사촌리 241-2		2종2점		2014년
	38	우천마을쉼터	우천리 1493		2종2점		2014년
	39	예의마을회관앞	화전리 880-2		3종3점		2014년
	40	화전마을공터1	화전리 777-3		1종1점		2014년
	41	화전마을공터2	화전리 740-10		1종1점		2012년
	42	초전마을공터	초전리 163		3종3점		2012년
	43	송암마을공터	송암리 839-1		3종3점		2012년
	44	소산마을공터	소산리 208-2		3종3점		2008년
	45	죽천강변	죽천리 1592-2		5종5점		2010년
	46	진사주공아파트공터	월성리 450		9종10점		2014년
	용현면 (14)	47	당간마당	장송리 866-19		4종4점	
48		무지개샘터	신복리 산163		5종7점	2종5점	2007년
49		봉화체육공원	신복리 442-5		9종10점	1종1점	2008년
50		용현신기마을	선진리 67	2종2면	8종12종	2종11점	
51		부곡마을회관	덕곡리 387		4종4점		2009년
52		통양마을내	통양리 139-3		3종3점		2012년
53		신영마을내	신복리 502-34		3종3점		2012년
54		구월마을회관앞	구월리 80-2		3종3점		2012년
55		주문마을회관	주문리531-5		5종5점		2015년추가
56		죽섬옆	통양리 429-33		6종6점		2015년추가
57		신촌마을회관옆	신촌리 100-9		4종4점		
58		덕산배옆어린이소공원	덕곡리 716		3종3점		2011년
59		금문마을회관	금문리 568-3		3종3점		2015년
60		송지천강변	송지리 1361		5종5점		2015년
축동면	61	축동화당산	탑리 산 149-6	1종1면	3종3점	6종42점	2011년추가

읍면동명	연번	시 설 물 명	위 치	시 설 물 현 황			비 고
				간이운동 시설	야 외 운동기구	부대편의 시설	
(7)	62	배춘신기마을정자 옆	배춘리 36-4		3종3점		2014년
	63	축동배춘정자 주변	배춘리 540-1		5종5점		2010년
	64	예 동 마 을 내	사다리 929-1		3종3점		2011년
	65	하탑마을회관 옆	탑리 792-3		4종4점		2013년
	66	구 호 마 을 내	구호리 55-4		3종3점		2011년
	67	가 산 마 을 내	가산리 1013-7		4종4점		2011년
	곤양면	68	남 산	남문외리 산1		6종11점	2종11점
곤양면 (16)	69	곤양하수중계펌프장	송진리 175-1	2종2면	6종6점		2007년
	70	목단마을소공원내	환덕리 149-16		4종4점		2011년
	71	서 부 북 지 회 관	서정리 998-1		3종3점		2011년
	72	가 화 마 을 내	가회리 190-3		3종3점		2012년
	73	제민마을 정자 옆	대진리 1141-1		4종4점		2013년
	74	관월정 정자 옆	맥사리 217-3		4종4점		2013년
	75	포곡마을 정자 옆	송진리 540-1		4종4점		2013년
	76	점북개마을 회관	중항리 510-3		4종4점		2013년
	77	안도마을 회관 앞	중항리 190-3		4종2점		2014년
	78	한월마을 회관 앞	대진리 496-5		6종6점		2014년
	79	원 동 공 원	무고리 616-3		5종5점		2014년
	80	상평마을 회관 앞	무고리 212-7		5종5점		2014년
	81	사천문화학교 곤양부교	남문외리 147-1		5종5점		2014년
	82	효성그린주차장 내	서정리 971-7		4종4점		2014년
	83	곤 양 초 등 학 교	성내리 5		8종8점		
	곤명면 (20)	84	양 월 마 을	본촌리 665-1		2종2점	
85		추 동 마 을	추천리 703-1		7종7점		2009년 2014년추가
86		급 성 마 을 소 공 원	급성리 344-1		5종5점		2009년
87		송 비 산	정곡리산14-17		3종4점		2009년 2014년추가
88		구)완사마을회관	정곡리 840-1		6종10점		2010년
89		신 기 마 을 놀 이 터	정곡리 1006-2		5종5점		2010년
90		은사리옥동마을입구	은사리 476		3종3점		2011년
91		은사보건지소 앞	은사리 34-7		3종3점		2011년
92		곤명문화마을내(서실)	정곡리 1009		4종4점		2011년
93		작 팔 마 을 내	작팔리 179-6		3종3점		2012년
94		마곡마을 회관 옆	마곡리 451-2		4종4점		2013년
95		삼정마을 정자 옆	삼정리 39-3		3종3점		2013년
96		조 장 마 을 내	조장리 490-1		1종1점		2013년
97		장 신 소 공 원	급성리 476-1		14점14종		
98		본촌 제방산책로	본촌리 585-41		3종3점		2014년
99		본촌마을 회관 내	본촌리 163-2		3종3점		

읍면동명	연번	시 설 물 명	위 치	시 설 물 현 황			비 고
				간이운동 시설	야 외 운동기구	부대편의 시설	
	100	원전마을회관 내	봉계리 617		7종4점		2014년
	101	성방마을회관 내	성방리 309-35		5종5점		
	102	완사마을회관 뒤	정곡리 464-1		3종3점		2015년
	103	곤 명 테 니 스 장	봉계리 990-6		4종4점		2015년
	104	북두름산 체육공원	구평리 산63-2	1종1면	8종9점	1종5점	2002년
서포면	105	서 포 보 건 지 소	구평리 664-13		5종5점		
	106	하 수 처 리 장 뒤	구평리 150	4종4면	8종8점		2007년
서포면 (18)	107	염전마을 소공원	선전리 180		5종5점		2009년
	108	북 두 름 산 정 상	외구리산 111-1		5종5점		2009년
	109	금진보건진료소	금진리 272-2		5종5점		2010년
	110	서 구 마 을 회 관	외구리 926-1		3종3점		2012년
	111	내구마을 정자 옆	내구리 93-2		4종4점		2013년
	112	후 포 마 을 회 관	금진리 559-21		3종3점		2013년
	113	굴포마을 정자 옆	내구리 542		2종2점		2014년
	114	아포마을 정자 옆	선전리 550-1		2종2점		2014년
	115	자해구포마을회관 옆	자해리 54-6		2종2점		2014년
	116	서포면사무소 앞	구평리 614-3		4종4점		2014년
	117	조 도 마 을 정 자	조도리 433-1		4종2점		2014년
	118	구랑마을회관 옆	구랑리 260-4		3종3점		2015년
	119	선 장 마 을 회 관	선진리 770-3		3종3점		
120	다매마을 체육공원	다평리 796-3	1종1면	6종6점			
121	별주부전 테마파크	비토리 산40		3종3점			
동서동 (20)	122	대 방 약 수 터	대방동 2		12종16점	4종9점	
	123	동 서 어 린 이 집	동동 352	2종2면	11종13점	4종17점	
	124	신 수	신수동 227-3	2종2면	9종10점	4종11점	
	125	각 산 약 수 터	동동 산 1		16종30점	3종29점	
	126	용 운 사 주 차 장	동동 461		3종3점		2013년
	127	1 6 통	서동 95		5종5점		
	128	서 부 경 로 당	서동 105-17		3종3점		
	129	동 동 경 로 당	동동 317-1		4종4점		
	130	청 널 팔 각 정	서동 348-2		2종2점		
	131	동 서 공 원	서동 353		7종7점		
	132	1 5 통	서동 178-5		4종4점		2013년
	133	웰 뷰 아 파 트	대방동 205-1		7종7점		
	134	실 안 창 고	실안동 498-8		3종3점		
	135	산 분 령 경 로 당	실안동 1113-2		3종3점		
	136	신 도	늑도동 557-5		6종6점		

읍면동명	연번	시 설 물 명	위 치	시 설 물 현 황			비 고	
				간이운동 시설	야 외 운동기구	부대편의 시설		
	137	마 도	마도동 150-3		6종6점			
	138	저 도 전 망 대	마도동 151-8		3종3점		2015년	
	139	저 도 당 산 나 무	마도동 151-22		3종3점		2015년	
	140	저 도 선 착 장	마도동 151-3		7종7점			
	141	대 방 군 영 숲	대방동 746		9종9점			
선구동	142	문 화 예 술 회 관	동림동 190		4종4점		2006년	
	143	장 미 아 파 트	동림동 63-10		14종17점		2007년	
선구동 (16)	144	망 산 공 원 입 구	망산공원길 17-9		13종20점		2012년	
	145	망 산 공 원	선구동 26-1	2종2면	13종24면	4종33점		
	146	삼 천 포 초 교	선구동 112		6종10점	2종2점	2006년	
	147	환 경 복 지 회 관	동림동 81-3		6종7점		2006년	
	148	하 동 립 당 산 내	동림동 224		3종3점		2012년	
	149	상 동 립 입 구	동림동 54-6		4종4점		2010년	
	150	새 동 네 경 로 당	선구동 288-21		5종5점		2008년	
	151	두강건설(대양건설) 앞	서구동 275-38		2종2점		2013년	
	152	한내경로당 뒤편	선구동 26-330		2종2점		2010년	
	153	구 문 화 원	선구동 26-99		4종4점		2010년	
	154	오리랑(연화사) 입구	동림동 364-3		6종6점		2009년	
	155	좌 삼 마 을 입 구	좌룡동 433-12		11종12점			
	156	삼천포 노인복지회관	선구동 121		5종5점		2007년	
	157	금 성 탕 뒤	선구동 41-59		3종3점		2014년	
	동서 금동 (7)	158	노 산 공 원	서금동 101-1		5종5종	1종3점	2002년
		159	통 창 공 원	동금동 236		10종16점		
160		5 통 소 공 원	동금동 159-61		5종5점		2013년	
161		시 원 청 앞	동금동143		3종3점	5종11점		
162		숲 피 공 원	동금동 40-7		2종2점			
163		청 소 년 쉼 터	동금동 143	2종2면	3종3점			
164		희 망 경 로 당	동금동 436-2		4종4점		2014년	
별용동 (15)	165	별 리 소 공 원	별리동335-19,337-38	1종2면	11종16점	2종6점	2015년추가	
	166	유 도 체 육 관 옆	별리동 349-2	3종5면	13종13점	5종14점	2012년이전	
	167	3 호 광 장 주 변	용강동 692-4		9종11점			
	168	용 두 공 원	용강동 337-2		14종17점			
	169	청 소 년 문 화 센 터	별리동 427-1		5종5점		2011년	
	170	별 용 동 주 민 센 터	별리동 27-5		3종3점			
	171	동림교아래 소공원	용강동 643-2		2종2점			
	172	한들경로당 소공원	별리동 72-12		3종3점			

읍면동명	연번	시 설 물 명	위 치	시 설 물 현 황			비 고
				간이운동 시설	야 외 운동기구	부대편의 시설	
	173	3호광장 소공원2	별리동 104-1		4종4점		
	174	하 강 청 소 공 원	용강동 713-14		3종3점		
	175	구 강청회관 체육시설	용강동 794-1		5종5점		
	176	백 진 소 공 원	별리동 209-1		3종3점		
	177	청 아 빌 라 소 공 원	별리동 244		7종7점		
	178	별리주공2단지 소공원	별리동 261-9		7종8점		
	179	제일중 옆 소공원	용강동 494-7		4종4점		2014년
향촌동 (23)	180	하 궁 지 마 을 회 관	하궁지길 213		4종4점		2007년
	181	신 향 마 을	향촌동 1211-3		8종8점	1종1점	2011년교체
	182	진 널 전 망 대	향촌동 1255	1종1면	7종7점	3종4점	2004년
	183	에이스4차 앞 소공원	향촌동 976-4		5종5점		2011년
	184	홀 곡 마 을 회 관	홀곡 1길 31		3종3점		
	185	당 산 마 을 쉼 터	봉남동 449-5		3종4점		2011년
	186	한 국 파 트 빌 앞	향촌동 924-1		6종8점		
	187	화 광 세 느 빌 옆	향촌동 919-4		9종3점		
	188	중 향 마 을 회 관 옆	향촌동 776-2		4종4점		
	189	6 통 팔 각 정 옆	향촌동 1140-14		2종2점		
	190	신 향 만 마 을 회 관	동금로 123		3종2점		
	191	삼 제 마 을 회 관	삼제길 5		3종3점		
	192	코리아하이츠빌라 옆	향촌동 988-1		3종3점		
	193	봉 전 마 을 회 관	진동길 2		7종7점		2013년
	194	남 평 마 을 팔 각 정	봉남동 577		4종3점		
	195	금 암 마 을 회 관	금암길 45		3종3점		
	196	모 정 마 을 회 관	모정길 62		5종5점		
	197	이 치 마 을 회 관	배고개 2길 23		3종3점		
	198	구 실 마 을 팔 각 정	이흥동 235-10		3종3점		
	199	셋 담 마 을 회 관	셋담1길 31		7종7점		
200	동삼회사무실부지	삼상로 272		4종4점		2013년	
201	1 3 중 대	남일대길 산5-111		1종1점		2015년	
202	신 향 마 을 입 구	향촌동 1290	1종1면	3종3점			
남양동 (18)	203	싸 리 골 약 수 터	죽림동 산 19-1		6종6점	2종2점	
	204	미 룡 소 공 원	노룡동 927-1		7종7점	2종7점	2002년 2011년추가
	205	농 악 전 수 교 육 관	송포동 176-1		5종5점		2006년
	206	대 레 마 을	대포동 346-3		4종4점		2007년
	207	갑 룡 사	죽림동 20		4종4점		2007년
	208	죽 립 (입 내 숲)	죽림동 572-1	2종2면	7종7점	6종19점	

읍면동명	연번	시 설 물 명	위 치	시 설 물 현 황			비 고
				간이운동시설	야외운동기구	부대편의시설	
	209	중 촌 마 을	송포동 1509-2		3종3점		
	210	벽 동 소 공 원 내	신벽동 199-4		3종3점		2011년
	211	예비군훈련장입구	죽림동 76-3		4종4점		2012년
	212	죽 전 마 을 내	죽림동 423		3종3점		2012년
	213	노 레 마 을 도 로 변	노룡동 186-5		4종4점		2013년
	214	배 천 마 을 공 터	백천동 384-6		4종4점		2013년
남양동	215	송포사촌마을공터	송포동 1509-12		4종4점		2014년
	216	죽림문화마을회관	죽림동 738-6		2종2점		2014년
	217	심 포 마 을 회 관	대포동 249-2		5종5점		
	218	구남양동주민센터	송포동 353-4		2종2점		2015년
	219	송포농공단지 협의사무실	송포동 1539-3		6종7점		
	220	4 대 대	죽림동 649		4종4점		2015년
합 계		220개소 1,234종 1,547점		33종 38면	1125종 1216점	76종 293점	

게이트볼장 현황

(2015.12.31.현재)

읍면동	시 설 명	위 치	경기장 면적(㎡)	건립년도	면수	구 조	비 고
사천읍 (7)	사천공설게이트볼제 1 구장	구암두문로 85	300㎡	2004	1면	경량철골 전천후7장	사천종합운동장
	사천공설게이트볼제 2 구장	구암두문로 85	300㎡	2009	1면	경량철골 전천후7장	사천종합운동장 (인조잔디)
	사천공설게이트볼제 3 구장	구암두문로 85	300㎡	2009	1면	경량철골 전천후7장	사천종합운동장
	사천공설게이트볼제 4 구장	구암두문로 85	300㎡	2004	1면		사천종합운동장
	선인 게이트볼장	수양공원길 53	220㎡	1997	1면	햇빛가림	
	수양 게이트볼장	선인리 579-2	300㎡	1997	1면	햇빛가림	인조잔디
	사주 게이트볼장	진삼로 1279-32	300㎡	2006	1면		
정동면 (1)	동성 게이트볼장	사천강 1길 27	300㎡	2013	1면	경량철골 전천후7장	인조잔디
사남면 (2)	사남 게이트볼장	진삼로 1109-6	300㎡	1993	1면	햇빛가림	
	초전공원게이트볼장	외국기업로 139	300㎡	2008	1면	경량철골 전천후7장	
용현면 (1)	용현 게이트볼장	송지리 1018-3	300㎡	2010	1면	경량철골 전천후7장	용현하수처리장
축동면 (1)	배춘 게이트볼장	배춘리 1122-65	300㎡	2008	1면	햇빛가림	
곤양면 (1)	곤양 게이트볼장	송전리 175-2	300㎡	2006	1면	경량철골 전천후7장	
	곤명면 (2)	곤명 게이트볼제 1 구장	완사1길 40-8	300㎡	2005	1면	경량철골 전천후7장
곤명 게이트볼제 2 구장		완사1길 40-8	300㎡	1998	1면	햇빛가림	
서포면 (1)	서포 게이트볼장	대포2길 109	300㎡	2006	1면	경량철골 전천후7장	서포하수처리장 (인조잔디)
동서동 (1)	각산 게이트볼장	동서1길 61(동동)	300㎡	2008	1면	경량철골 전천후7장	
벌용동 (2)	삼천포공설게이트볼제 1 구장	벌리동 318-3	300㎡	2005	1면	경량철골 전천후7장	삼천포 종합운동장 (인조잔디)
	삼천포공설게이트볼제 2 구장	벌리동 318-3	300㎡	1997	1면	햇빛가림	삼천포 종합운동장
향촌동 (1)	향촌 게이트볼장	셋담1길29-8(향촌동)	300㎡	2005	1면	경량철골 전천후7장	
남양동 (2)	송포체육공원 게이트볼제1구장	송포동 1068-1	300㎡	2012	1면	전천후7장	동아석재연 (인조잔디)
	송포체육공원 게이트볼제2구장	송포동 1068-1	300㎡	2012	1면	전천후7장	동아석재연 (인조잔디)

집필자 : 체육시설담당 한 윤 철

제4절 수영장 관리

1. 개 설

사회발전과 생활수준의 향상에 따른 시민들의 건강에 대한 관심과 욕구 증대에 맞추어 1999년 7월에 건립된 사천시실내수영장은 서부 경남에서는 유일한 공인 3급(50m×8 레인) 규격을 갖추고 시민들의 체력과 건강증진에 크게 기여하고 있으며 효율적인 관리운영으로 이용객의 편의제공은 물론 쾌적한 환경 속에서 시민들의 다양한 여가 선용과 체력 향상을 위해 최상의 서비스를 제공해 나갈 것이다.

2. 시설 현황

- 소 재 지 : 사천시 주공로 32-2(벌리동)(삼천포종합운동장 동편)
- 규 모 : 부지면적 6,974㎡, 건물면적 2,945㎡(지하1층, 지상2층 철근콘크리트철골조)
- 공사기간 : 1997년 12월 ~ 1999년 7월(1999. 8. 2. 준공)
- 사 업 비 : 7,789백만원(시비 7,139, 도비 650)
- 시설규모

연면적	수영조	경영장		관람석	기 타
		정 규	비정규		
3,804㎡	1,250㎡	50m×8레인	21m×3레인	312석 (의자석)	체력단련실, 휴게실, 응급실, 샤워실 등

3. 이용실적

(단위 : 명, 천원)

구분	계		월 회원		일일 회원		대 여 료	
	인 원	금 액	인 원	금 액	인 원	금 액	인 원	금 액
2007	40,960	445,508	6,576	342,800	34,384	102,708		
2008	47,993	422,484	6,721	321,726	33,718	95,916	7,554	4,842
2009	47,089	449,746	7,786	354,481	33,237	91,367	6,066	3,898
2010	48,643	412,843	7,037	313,446	35,417	95,422	6,188	3,975
2011	46,763	419,873	7,337	327,935	32,587	87,501	6,839	4,437
2012	49,741	454,630	7,942	358,208	34,816	91,822	6,989	4,600
2013	43,185	431,624	7,673	338,413	34,890	92,761	622	450
2014	240,315	478,477	202,920	374,053	37,395	99,893	7,031	4,531
2015	307,185	594,528	256,992	476,369	41,937	112,889	8,256	5,269

4. 운영 및 시설물 관리

주 5일제 근무 확대에 의한 생활의 여유 및 건강관리를 위하여 수영장을 찾는 시민들이 늘어감에 따라 운동수요욕구 충족 및 수영꿈나무 발굴을 위하여 매월 수영회원을 모집하여 무료강습을 실시하고 있다.

수영장 이용시간은 평일 06:00~20:00, 토요일은 06:00~17:00까지이며, 평월에는 매주 일요일, 여름철 성수기에는 월2회 휴무를 하고 일요일을 제외한 공휴일은 10:00~17:00까지 운영을 하며 많은 시민들이 저렴한 가격으로 이용할 수 있도록 시 직영으로 운영하고 있다.

또한 깨끗한 수질과 쾌적한 환경조성을 위하여 월 1회 이상 수질검사와 연 1회 활성탄 교체 등의 시설물 관리로 전국에서도 으뜸가는 깨끗한 수질로 호평 받고 있다. 이용객의 편의도모를 위하여 시내전역 셔틀버스 운영과 여름철 성수기에는 연장근무를 실시하고, 헬스장을 무료로 운영하는 한편, 수영장운영 전산관리시스템을 통해 체계적이고 효율적인 회원관리와 이용객의 서비스 향상에 만전을 기하고 있다. 특히 수영장이용객의 안전관리를 위하여 4명의 수영강사가 상시 근무하고 있다.

인구증가시책의 일환으로 추진하는 우대인증 대상자(전입자 및 다자녀가정)에게는 이용료의 50%를 5년간 할인하고 있으며 65세 이상 어르신과 국가유공자, 기초생활수급자, 장애우 등에게도 이용료의 50%를 할인함으로써 많은 시민들에게 실질적인 혜택을 부여하고 있다.

앞으로도 보다 더 나은 시설물의 효율적인 관리 운영으로 이용객의 편의제공은 물론 시민 여가 선용과 체력향상을 위해 최상의 서비스를 제공해 나갈 것이다.

집필자 : 수영장담당 이 한 수

제7장 / 환경위생

【상수원보호구역 지정 현황】

(2015. 12. 31.기준)

보호구역명	지정면적 (km ²)	거주인구 (명)	취수능력 (m ³ /일)	위 치
진양호	4.54	2	20,000	사천시 곤명면 금성리, 본촌리, 성방리, 신흥리, 연평리, 작팔리, 정곡리 일원
곤 명	0.52	-	2,000	사천시 곤명면 정곡리 일원
계	5.06	2	22,000	

상수원보호구역 관리의 일원화 및 체계적인 관리를 위하여 진양호 상수원보호구역인 금성리, 본촌리 일대에 감시카메라 7대와 홍보용 전광판 3대를 설치하여 상수원 보호구역 내 수질 오염행위, 행락, 야영, 어패류를 잡거나 양식하는 행위 등을 실시간으로 감시하여 상수원보호구역관리에 효율성을 기하고 있다.

3. 환경개선부담금

환경개선부담금은 유통 소비부문을 대상으로 오염원인자 부담원칙에 의거 오염원인자에게 오염물질 처리비용을 부담토록 하여 오염저감을 유도하고 환경 투자재원을 안정적으로 확보하기 위하여 경유 자동차와 건물 연면적(단독/공동주택 제외)이 160m²이상인 시설물에 대하여 1년에 2회(3월/9월) 부과하고 있다. 이렇게 마련한 재원을 통하여 대기 및 수질 환경 개선을 위한 각종 사업비 지원, 환경과학기술 개발비, 환경오염 현황 조사 및 분석비, 환경정책 연구 및 개발비를 지원하여 국가의 지속적인 발전의 기반이 되는 쾌적한 환경조성에 이바지 하고 있다.

2015년도를 끝으로 160m²이상의 시설물에 부과되던 시설물 환경개선부담금은 더 이상 부과되지 않고, 2016년부터는 경유차량에만 부과되게 된다.

【2015년도 환경개선부담금 부과.징수현황】

(2015. 12. 31.기준, 단위 : 건, 천원)

구 분	부 과		징 수			체 납	
	건 수	금 액	건 수	금 액	징수율	건 수	금 액
계	33,018	888,279	27,987	758,213	85	5,031	130,065
시설물	3,011	139,828	2,700	125,821	86.4	311	14,007
자동차	30,007	748,451	25,287	632,392	84.5	4,720	116,058

제1절 환경관리

1. 총괄

우리 고장은 수려한 산세, 기름진 농토, 그리고 푸른 바다가 어우러진 한려해상국립공원의 중심도시로 아름다운 자연환경을 지니고 있으나, 최근 대규모 개발사업의 계획 및 시행으로 우리 고장의 자연환경은 조금씩 훼손되고 있는 실정이다. 자연은 무한한 것이 아니며, 이미 훼손된 자연을 회복시키는 것도 결코 쉬운 일이 아니다.

21세기를 맞이하여 환경보전이 더욱 절실히 요구됨에 따라 환경과 개발이 상호 조화를 이루면서 지속적인 도시발전을 기해야 한다는 인식에서 우리 시는 환경오염 요인의 효율적인 관리와 환경에 미칠 영향을 사전 분석.연구.자문을 통하여 지속 가능한 발전과 쾌적한 환경을 보전하기 위하여 『사천시환경정책위원회』를 구성 운영하고 있다.

오염물질을 배출하는 사업자의 자율적인 참여로 사업장 주변에 은행나무 등 환경 정화수를 식재하고 수질, 대기 배출업소 대표자 및 환경관리인 교육, 축산농가 및 민방위, 예비군 교육 시에 환경교육을 실시하여, 자연을 보호하고 환경을 지키는 일에 시민 모두가 참여할 수 있도록 주민 홍보활동을 강화하였다.

또한, 21세기의 꿈과 희망이 있는 푸른 사천을 만들기 위한 실천의지를 담은 「푸른 사천21」 행동계획에 따라 환경을 지키고 가꾸는 일이 행정뿐만 아니라 시민, 기업 등 우리 모두의 공동 책임이라는 인식하에 개발과 보전이 조화를 이루고, 지속가능한 지구환경 보전 및 쾌적하고 살기 좋은 사천시를 만들기 위하여 친환경 사업 등을 적극 추진하고 있다.

2. 상수원보호구역 관리

상수원보호구역은 수질오염과 유해물질로부터 상수원의 수질을 보호하기 위하여 취수장을 기점으로 상류의 수면과 인접 토지를 포함하여 설정된 일정 구역을 말하며, 깨끗한 상수원수를 확보하고 상수원의 오염과 유해물질로 부터 보호하여 시민들에게 맑은 물을 공급하기 위하여 지정·관리하고 있다.

현재 상수원보호구역은 진양호를 비롯해 2개소에 5.061km²를 지정 관리하고 있으며, 2004년 진양호를 중심으로 한 덕천강, 완사천이 위치한 곤명면 일부지역을 상수원보호 구역으로 확대 지정하였다.

4. 공중화장실 문화 정착

가. 공중화장실 현황

우리는 도심곳곳의 공원, 터미널, 체육시설, 시장 등 다중집합장소에 시민들의 편의 도모를 위하여 공중화장실이 314개소 설치되어 있다.

많은 사람이 모이는 다중집합장소에는 수세식 공중화장실이 설치되어 있으며, 공중화장실 청소 업무의 효율성 제고와 위생적 관리를 위하여 각 부서에서 분산 관리하던 청소가 미흡한 시설을 통합하여 55개소에서 81개소로 청소구역 통합민간위탁을 실시하여 공중화장실 청소 및 위생 관리를 체계화하였으며, 연 5회 소관부서별로 시설물에 대한 특별점검을 실시토록 하고 있다.

【공중화장실 설치 현황】

(2015. 12. 31.기준, 단위:개소)

계	공 원	터미널	관광지	체 육 시설	주유소 휴게소	시 장 상 가	공 항	기 타
314	35	3	35	13	88	9	1	130

나. 추진실적

아름다운 화장실 설비와 인테리어, 환경 친화적이고 냄새 없는 화장실을 위한 유지관리, 공중 화장실 등에 관한 법률 해석 등의 내용으로 공중화장실 관리인 교육을 실시하여 시민, 관광객의 위생편의 제공과 아름답고 쾌적한 선진 화장실 문화를 조성하였으며,

아울러, 효율적인 관리를 위하여 명절(설, 추석), 봄철, 피서철, 단풍철 등 특별 청결기간을 설정하여 집중 점검하였다. 특히 백천계곡 외 80개소의 공중화장실을 대상으로 청소구역 통합민간위탁하여 관리에 내실화를 기하였다.

다. 향후 추진 계획

공중화장실 청소구역 통합위탁관리를 정착하여 체계적인 지도·점검으로 청결상태 유지와 시설물 정비를 통하여 편의성 제고를 도모하고 이용자의 공중의식 함양을 높이기 위하여 이용자 에티켓 제작 홍보 등으로 아름다운 화장실 문화를 선도하여 공중화장실을 편안하고 쾌적한 공간으로 조성하여 관광도시의 이미지 제고에 노력할 것이다.

5. 사천시 환경정책위원회 운영

환경보전을 위한 환경보전시책의 종합적인 추진과 자연경관의 효율적 보전을 위한 시책의 심의와 자문을 위하여 환경분야 교수, 시민단체 임원, 관계공무원 등 15명의 위원을 위촉하여 사천시환경정책위원회를 구성 운영하고 있으며, 환경정책의 비전과 방향을 제시하고 환경관리의 기본 틀을 제시하는 사천시 환경보전계획(2016년 ~ 2020년) 수립에 일익을 담당하였다.

6. 환경보전을 위한 자연보호 활동

깨끗한 환경보전과 오염된 자연환경을 회복하기 위하여 시민이 참여하는 현장중심의 자연정화 활동을 추진함으로써 시민의 청결의식을 함양하고 깨끗하고 쾌적한 시가지 환경 조성과 건전한 행락질서 확립에 크게 기여해 왔으며, 자연보호단체는 물론 일반 자생단체, 학교, 군부대 등의 자발적인 참여 확대로 범시민적 자연보호 실천운동으로 확산시켰다.

자연환경보전을 위한 주요활동으로는 명절(설, 추석)맞이 자연정화활동을 도로변, 마을입구, 다중집합소, 시장 등 자연환경 취약지역에 대하여 실시하였고,

자연보호사천시협의회에서는 시장기자연보호경진대회를 남일대해수욕장에서 19개 단체 50여 명이 참여한 가운데 개최하여 자연의 소중함을 되새기는 의식행사와 남일대해수욕장 주변 생활쓰레기를 수거하였다.

또한, 환경부의 특정도서 보전기본계획에 의거 관리하고 있는 우리시 소재 특정도서인 솔섬(약섬), 학섬(학도), 우무섬(우무도), 향기도 등 4개소에 대하여 자연보호사천시협의회 및 시민단체 50여명이 참여하여 특정도서 환경정화활동을 실시해 수거된 바다 쓰레기를 육지로 반출 처리하였으며, 향후 특정도서의 자연생태훼손여부순찰 등 정화활동을 정기적으로 펼칠 예정이다.

7. 2015년 『읍·면·동 깨끗한 환경가꾸기』행사

읍면동	일 시	장 소	참여단체	참여인원
사 천 읍	'15. 9. 21.	사천종합운동장 주변	15개 단체	150명
정 동 면	'15. 3. 25. ~ 26.	소곡신원교 주변 등	10개 단체	200명
사 남 면	'15. 8. 19.	사남방지공원 일원	13개 단체	150명
용 현 면	'15. 4. 30.	사천대교 아래 해안변	26개 단체	200명
축 동 면	'15. 6. 19.	만남의 광장 일원	5개 단체	120명
곤 양 면	'15. 9. 23.	곤양 남문소공원	5개 단체	80명
곤 명 면	'15. 4. 30.	생태공원 및 수변구역 일원	12개 단체	150명
서 포 면	'15. 9. 7.	비토별주부전 테마파크	10개 단체	200명
동 서 동	'15. 4. 9.	삼천포대교공원 주변	11개 단체	100명
선 구 동	'15. 4. 7.	이마트 주변	10개 단체	100명
동서금동	'15. 4. 24.	서금매립지 주변	9개 단체	100명
벌 용 동	'15. 5. 22.	제일중학교 주변	11개 단체	150명
향 존 동	'15. 4. 8.	봉남사업소 주변	10개 단체	100명
남 양 동	'15. 7. 24.	송포체육공원 주변	11개 단체	120명

집필자 : 환경관리담당 신현범

제2절 대기보전

1. 대기보전

우리시는 바다와 접하고 있어 해양성 기후의 영향이 크며, 내륙지방과 비교해 볼 때 한서의 차가 심하지 않은 온화한 특성을 나타내고 있으며, 수산업과 첨단산업 및 금속가공 공업이 공존하는 도·농 복합형 도시로 우리시의 대기질은 현재까지 쾌적한 환경을 유지하고 있다.

그러나, 향후 대규모 공단조성과 기업체 입주에 따른 유동인구, 차량, 연료사용의 증가로 지역 대기 오염은 더욱 가중될 것으로 예상된다.

가. 대기오염 측정망 설치

우리시 대기에 영향을 미치고 있는 고성군 소재 한국 남동발전주식회사에서 배출되는 먼지, 아황산가스 등을 측정할 수 있는 대기오염측정망을 벌용동 용강정수장, 선구동 한전사택, 사등동 삼천포변전소 등 3개소에 3억5천만원의 사업비로 설치하여 가동 중에 있으며, 특히 2012년에는 대기오염 측정망을 사천읍사무소에 추가로 설치하여 읍지역의 대기오염을 실시간 측정하여 전송 받을 수 있어 오존경보, 황사 등에 더욱 능동적으로 대처할 수 있게 되었다.

또한, 사남면 방지리 일대 사천일반산업단지 조성으로 인한 환경오염 실태 파악을 위하여 이동식 측정망을 이용하여 매 반기별 대기오염 측정을 실시하고 있다.

나. 대기 배출시설 점검

대기배출업소는 연료사용량에 의거 1종에서 5종사업장으로 구분 관리하고 최근 2년간의 위반횟수에 따라 등급별 차등 점검하고 있으며, 관내 153개소 중 대기오염 물질 배출 업소 96개소를 대상으로 지도·점검을 실시한 결과 8개소를 적발하여 행정 조치하였다. 앞으로도 대기오염 저감을 위하여 오염도검사를 철저히 하여 대기오염저감에 만전을 기할 것이다.

【2015년도 대기배출시설 지도·점검】

(2015. 12. 31.기준, 단위 : 개소, 천원)

대 상 업소수	점 검 업소수	단 속 실 적 (행정처분)					고 발 (병과)	과태료
		계	개선명령	조업정지	사용중지	경 고		
153	96	8	-	-	2	6	(2)	6 (12,000)

다. 자동차 배출가스 단속

2015년 등록차량 49,761대의 25%인 12,500대를 단속목표로 총 12,523대 자동차 배출가스 단속을 실시하여, 기준초과 차량 대에 대해 개선 권고 하였다.

【2015년도 자동차배출가스 단속실적】

(2015. 12. 31.기준, 단위 : 대, 천원)

차량등록대수	점검대수	조 치 내 용			과태료 (천원)
		계	개선권고	사용중지	
49,751	12,523	13	13	-	-

라. 비산먼지 저감

야적, 실기, 내리기, 수송, 이송, 채광, 야외절단, 탈청, 연마, 건설공사장 등 166개소의 비산먼지발생사업 신고를 받아 중점적으로 관리하고 있으며, 2015년도에 166개소 중 143개소를 점검하여 20개소에 대해 비산먼지 발생억제시설 설치를 위한 개선명령 및 경고 등 행정 조치하였고, 사업장 인근 주민에 대한 피해저감을 위해 저감대책을 수립하여 추진하는 등 비산 먼지 저감에 최선을 다하고 있다.

【2015년도 비산먼지 단속실적】

(2015. 12. 31.기준, 단위 : 개소, 천원)

대 상 업소수	점 검 업소수	단 속 실 적					고 발 (병과)	과태료
		계	개선명령	조치이행명령	경고	사용중지		
166	143	18	6	1	9	2	(2)	17 (12,000)

2. 생활소음 관리

생활소음은 이동행상에 의한 확성기소음, 건설공사장의 건설소음, 소규모 작업장의 작업소음 등 주민생활이 도시화, 산업화 등으로 변화됨으로 인해 생활소음배출원은 매우 다양해지고 숫자도 급격히 증가하고 있다.

또한, 우리지역은 군용비행장에서 비행연습 시 발생하는 비행소음으로 주민생활에 피해를 주고 있지만, 아직까지 법적기준이 마련되지 않아 피해지역 등을 파악하기 위해 비행장 주변에 대한 소음을 측정하기 위하여 2005년 하반기에 사남면 유천, 축동면 양동, 구호, 가산, 축동면사무소, 사천읍 두량저수지 등 6개소에 대하여 자동소음측정망을 설치하였으며, 현재까지 지속적으로 소음측정 자료를 축적하고 있다.

2015년도 생활소음으로 인한 민원발생 접수건수는 108건으로 현지조사 후 행정지도를 통해 개선을 유도하고 생활소음규제기준을 초과하는 사업장(2개 업소)에 대하여 방음 시설 설치 및 작업시간대 조정 등 행정조치 하였다.

【2015년도 소음.진동 민원접수 및 처리실적】

(2015. 12. 31.기준, 단위 : 건, 천원)

민원발생수	처 리 결 과				고발	과태료
	계	조치명령	사용금지	행정지도		
108	108	2	-	106	-	2 (800)

집필자 : 대기보전담당 김 판 석

제3절 수질보전

1. 수질보전

우리시의 하천은 대부분이 길이가 짧고 유량이 적어 농업용수 확보를 위해 하천 상류에 저수지가 설치되어 있어, 강우기를 제외하면 유량이 급격히 감소한다. 따라서 오염물질 유입 시 하천의 수질오염뿐만 아니라, 적조 등 연안의 해양환경에도 미치는 영향이 높아 하천으로 유입되는 생활하수 및 산업폐수 등의 수질오염원관리가 특별히 요구되고 있다.

이에 따라 시는 연안 및 하천의 수질보전을 위하여 동지역은 삼천포 하수종말 처리시설을, 읍면지역은 사천·용현·곤양·서포·곤명 하수종말처리시설을 설치하여 가동하고 있으며 그 외 작은 마을 단위 공공하수처리시설도 연차적으로 설치하고 있어 사천만의 수질은 더욱 양호해 질 것으로 보이나, 여름 등 집중호우가 내리는 장마철에는 진양호로부터 많은 토사가 사천만으로 유입되어 일정 기간 동안 수질이 악화되는 악순환이 거듭되고 있어 이에 대한 대책이 요구되고 있다.

또한, 연안 및 하천에 연결한 수질오염원에 대하여는 중점관리하고 지도점검 시 기술지원을 병행하여 방류수 수질개선을 도모하고 있으며, 부영양화 및 적조원인물질인 총인, 총질소의 규제가 강화됨에 따라 오염도 및 배출량 감소를 위해 개인하수처리시설 및 폐수배출업체 등의 시설 개선을 유도하고 있다.

가. 폐수배출시설 점검

수질오염물질을 배출하는 폐수배출업소 130개소를 지도·점검하여 15개소를 적발하였으며 개선 명령 및 조업정지 등 행정조치와 더불어 배출허용기준을 초과한 업소에 대하여는 배출부과금을 부과하였다.

【2015년도 폐수배출업소 지도·점검】

(2015. 12. 31.기준, 단위 : 개소)

대상업소수	점검업소수	단 속 실 적 (행정처분)					고 발 (병과)	배출부과금 (천원)
		계	개선명령	조업정지	폐쇄명령	경고		
130	130	15	7	5	0	3	5(5)	30,706

나. 폐수배출업소 기술지원 실시

배출시설 등 환경시설에 대한 자체 안전진단 생활화와 환경오염 유발우려 배출업소의 환경관리상의 문제에 대한 해결방안을 제시함으로써 오염사고를 사전에 예방 하고자 매년 배출허용 기준 초과업소 및 기술지원이 필요한 업소를 중심으로 방지시설 운영에 대한 기술지원을 실시하여 환경관리인 및 사업주의 환경의식을 전환시키는데 주력 하고 있으며, 경기 침체 등으로 인하여 지속적인 지원이 요구되고 있다.

다. 자율점검업소 지정 관리

관내에 산재한 대기, 수질 등 오염물질 배출시설을 제한된 행정력만으로 모두 일일이 감시하고 점검하는데 한계가 있을 뿐 아니라 행정비용이 과다하게 소요되고 생활환경 민원처리에 어려움이 있어 왔다. 따라서 자율적인 환경관리 역량을 갖춘 사업장에 대해서는 점검기관의 일률적인 정기점검을 면제하는 자율점검 제도를 운영해, 보다 효율적으로 오염물질 배출사업장을 관리하고 주민의 생활환경 민원에 보다 적극적으로 대처하고 있다.

【2015년 자율점검업소 지정현황】

구분	계	배출시설 규모					비 고
		1종	2종	3종	4종	5종	
계	94	1	-	1	23	69	
대 기	29	-	-	0	16	13	
수 질	48	1	-	-	-	47	
공 통	17	-	-	1	7	9	대기+수질

2. 가축분뇨 관리

가. 현 황

가축분뇨는 소·돼지 등 가축에서 배출되는 배설물에 의하여 발생되며, 육류소비 증가에 따라 가축분뇨 발생량도 점차 증가 추세에 있다.

가축분뇨는 생활하수나 산업폐수에 비하여 발생량이 적으나, 오염농도가 BOD 15,000~30,000mg/l로 아주 높아 하천·호소 등 수질오염의 주원인이 되고 있다. 또한 질소와 인을 다량 함유하고 있어서 이들 물질이 호소나 댐 등 폐쇄성 수역에 들어가면 호소의 부영양화를 초래하게 된다.

우리시의 가축분뇨 발생량은 1일 619톤에 이르고 있으며, 이중 허가 및 신고 규모농가에서 발생하는 589톤(95.1%)은 농가 개별시설(퇴비화), 액비화 및 정화처리 하고 있고, 규제미만 농가 발생분 30톤(4.9%)은 퇴비화하여 농지로 환원처리 하고 있다. 그러나 완전 부속되지 않은 액비를 초지 등에 살포하여 인근 주민들로부터 악취로 인한 피해가 증가하고 있어, 시에서는 일부 가축사육농가에 대하여 가축분뇨자원화 모델인 액비저장조 및 퇴비사 건립에 국고 보조사업으로 우선 지원하여 가축분뇨 저감과 수질오염예방에 노력하고 있다.

【가축분뇨 발생량】

(2015. 12. 31.기준, 단위 : 두, m³/일)

축 종	사육두수	축산분뇨 발생량(톤/일)				배출원단위 (kg/일.두)
		계	허가대상	신고대상	규제미만	
계	207,031	619	381	208	30	
한 우	11,287	155	46	85	24	13.7
젖 소	3,132	118	58	60	-	37.7
돼 지	64,478	329	276	53	-	5.1
닭·오리	122,615	11	1	9	1	0.12
기타 (업소 등)	5,519	6	-	1	5	-

나. 추진실적

우리시에서는 관내 가축사육농가에 대하여 가축분뇨로 인한 수질오염예방 및 농작물의 피해를 최소화 하고자 가축분뇨 자원화 홍보교육을 실시하는 한편, 2010년에는 가축분뇨공공처리시설(40톤/일)설치사업을 완료하여 가축사육농가에서 발생하는 가축분뇨를 수집운반허가업소에 수거하고 공공처리장에서 처리함으로써 가축사육 농가로부터 좋은 호응을 얻고 있으며, 2012년부터 가축분뇨 해양투기가 전면 금지됨에 따라 기존 해양투기 축산농가 11개소에 대한 국고 보조사업 지원으로 가축분뇨 자원화시설을 설치하여 육상처리 전환을 완료하였다.

다. 분뇨처리

분뇨는 사람의 배설물로서 2015년에는 1일 76m³가 발생하였으며, 과거 농경사회에서 분뇨가 퇴비 용도로 농지에 환원되었으나, 산업사회의 발달과 도시화 현상에 따라 분뇨는 주택이나 대형건물에 설치된 단독정화조 또는 오수처리시설로 정화 처리되고 있으며, 화장실이 설치된 지역의 분뇨를 수거하여 사천 및 삼천포하수처리장의 분뇨처리시설(95k³/일)에서 1차 처리 후 하수종말처리시설에서 최종처리 되고 있다.

도서지역의 주거환경개선 및 대민봉사 행정구현을 위하여 유인 도서인 신수도, 마도 등에 대하여는 도선을 지원하여 매년 40m³을 수거 처리하고 있다.

앞으로 하수관거 사업으로 정화조 등 개인하수처리시설이 매년 감소하고 있어 분뇨로 인한 수질 오염은 크게 개선되었으나 수거업체의 물량 부족으로 인한 업체의 채산성 악화가 우려되는 실정이다.

【연도별 분뇨 및 단독 정화조 오니 처리현황】

(단위: m³/일)

연도별	2011	2012	2013	2014	2015
발생량	96	87	95	82	76

【분뇨처리장의 규모 및 처리방법 현황】

(2015. 12. 31.기준)

구 분	위 치	처리용량 (m ³ /일)	처리방법	가동일자
사천하수종말처리시설 (분뇨처리시설)	사남면 방지리 200	45	MLE 공법 (하수연계)	2003. 6
삼천포하수종말처리시설 (분뇨처리시설)	사동동 114-1	50	협잡물제거 (하수연계)	2000. 2

3. 토양환경보전

가. 토양오염도 실태조사

토양환경보전법에 의하여 지역별 토양에 대한 오염도 변화추이 등 종합적인 오염도 실태를 파악하여 적합한 토양보전대책을 수립하고 장래 예측 가능한 토양환경정책을 추진하기 위한 기초 자료를 확보하기 위하여 토양오염이 우려되는 지역에 대하여 매년 토양오염도 조사를 실시하고 있다.

2015년도 토양오염 우려지역 10개소에 대하여 카드뮴 외 21개 항목의 토양오염도 실태조사 결과, 조사지점 전 지역이 우려기준 이하의 수치로 나타났다.

나. 특정 토양오염 관리대상시설 관리

석유류, 유독물 등 토양오염물질을 배출하여 토양을 오염시킬 우려가 있는 시설 . 장치 등 특정토양오염 관리대상시설을 설치, 운영하는 사업자를 등록 관리하여 토양오염을 예방하고 오염토양을 복원하는데 최선을 다하고 있다.

【특정토양오염관리대상시설 현황】

(2015. 12. 31.기준, 단위 : 개소)

구분	주 유 소	산업시설	기타시설	유독물
합계	78	7	8	3

집필자 : 수질보전담당 장 수 영

【공중위생서비스 수준평가 결과 'THE BEST' 업소 지정현황】

제4절 위생 관리

1. 개 설

공중위생 관련 영업자를 대상으로 꾸준한 위생교육과 지도·점검을 실시하여 영업자의 위생 관리 의식 고취 및 건전 영업 분위기 풍토 조성으로 위생수준을 향상시켜 시민 건강증진과 위생 서비스 만족도 향상에 기여하였다.

2. 공중위생업소 현황

계	숙박업	목욕장업	이용업	미용업	세탁업	위생관리 용역업	위생 처리업	세척제 제조업	공 이용시설	중 설
659	154	40	64	314	52	17	3	1	14	

3. 공중위생 주요업무 추진실적

가. 추진실적

- 공중위생업소 위생관리 지도·점검 : 1,194건
 - ※ 행정처분 실적 : 29건 (경고6, 개선명령21, 과징금1, 과태료1)
 - ※ 가검물 수거/검사
 - 목욕장 욕조수 수질검사 : 36개소 15건(적합)/21건(부적합)
 - 위생처리업소 물수건 수거·검사 : 3개소 3건(적합)
- 영업자 위생교육 : 647명(숙박업 외 6종)
- 이·미용사 면허 관리
 - 신규 면허증 교부 21건, 재교부 17건
- 공중위생서비스 수준평가 : 377개소(이용업64, 미용업 313)
- 공중위생업소 자율점검표 배부 : 659개소
- 공중위생업소 이·미용기구 소독관련 스티커 제작 배부 : 378개소
- 명예공중위생감시원 운영관리
 - 공중위생서비스수준 평가를 위한 2개반 2인1조(공무원/명예공중위생감시원) 공중위생영업소 377개소 직접방문 현지조사 20회 참여

업종	업소명	소재지	
이용업	경원이용원	사천시 주공로 16 (별리동)	
	캐리비안온천 이용원	사천시 곤명면 경서대로 3642	
	대동이용원	사천시 서부시장길 77-18 (서동)	
	신선이용원	사천시 중앙로 147-5 (별리동)	
	명랑이용원	사천시 동급5길 31 (동급동)	
미용업(일반)	까끌래뽀플래	사천시 사천읍 진삼로 1468-5	
	두발건축가	사천시 벌리로 25 (별리동)	
	레드메이크업&헤어	사천시 사천읍 읍내로 5	
	비엔나 헤어라인	사천시 주공로 16 (별리동)	
	기빈헤어	사천시 벌리한들길 88-2(별리동)	
	유림미용실	사천시 벌리로 23 (별리동)	
	쿠헤어	사천시 정동면 진삼로 1392-11	
	애회헤어칼럼	사천시 사천읍 읍내1길 64	
	THE HAIR	사천시 사천읍 동문로 83-1	
	문정순 헤어샵	사천시 정동면 정동중앙로 14	
	미즈 헤어숍	사천시 나무전길 12-14 (선구동)	
	미헤어샵	사천시 삼상로 17 (동급동)	
	바비헤어	사천시 사천읍 사천향교로 1	
	선 미용실	사천시 팔포1길 3 (선구동)	
	압구정 헤어	사천시 서포면 자구로 479	
	이애라헤어샵	사천시 벌리1길 16 (별리동)	
	조순연 머리방	사천시 중앙로 36-1 (선구동)	
	쥬 헤어	사천시 주공로 69 (용강동)	
	첫샵푸	사천시 사남면 조동길49-43,상가동102호	
	최임선헤어클리닉	사천시 중앙로 53 (선구동)	
	컬(Curl)	사천시 벌리3길 70-13 (별리동)	
	해피데이	사천시 신항로 101 (별리동)	
	더 스타일	사천시 남일로 49 (동급동)	
	올리브헤어	사천시 정동면 진삼로1378-7	
	지아헤어샵	사천시 사천읍 동문로 31	
	머리하는날	사천시 진삼로 131 (송포동)	
	가위튼여차	사천시 갈대샘길 73 (동급동)	
	꼭지헤어스케치	사천시 새시장길 16-1 (동급동)	
	모나리자 헤어숍	사천시 팔포1길 15 (선구동)	
	미용업(피부)	미누림에스테틱	사천시 사남면 사천대로 1589-24
		사천 팜스스파 수	사천시 사천읍 선인길 9
		지엔미스킨케어	사천시 벌리로 23 (별리동)
미용업(손톱,발톱)	쥬네일#	사천시 숲피길 130 (향촌동)	
	네일클로에	사천시 사천읍 읍내로 6	
	언니네네일	사천시 사천읍 평화2길 54	

나. 평가 및 분석

- 영업장 위생관리를 위한 이·미용기구 및 소독기를 취급하는 이·미용업소 및 목욕장에 대하여 소독한 기구와 소독하지 않은 기구를 구분하여 보관할 수 있는 용기를 비치·관리하도록 소독관련 스티커 3종을 제작·배부하고, 소독기준 교육 및 소독기 고장 등 유사시 대체 소독법 현장교육을 실시하여 영업주의 관심도 제고와 시민건강증진에 기여함.
- 업종별 영업자 준수사항을 기본내용으로 하는 체크리스트를 제작·배포하여 공중 위생 업주가 주1회 위생관리상태 등을 자체 점검하고 미흡한 부분은 개선 후 조치하여 영업소 내에 게시하도록 시책사업으로 공중위생 영업자 자율점검제를 추진하여 위생수준 향상에 기여함.
- 목욕장에 대한 욕수 수질검사 결과 50%이상 업소에서 수질기준을 초과하여 개선명령 조치하였으며, 수질기준에 적합한 욕수의 유지관리를 위해 지속적인 위생관리를 위한 홍보가 필요함.
- 공중위생서비스 수준 평가결과 40개 업소에 대하여 'THE BEST' 업소로 지정하였으며, 3회 연속 최우수자는 포상(시장)하는 등 위생서비스 수준이 많이 향상되었으나 백색 등급업소는 지속적인 지도·점검이 필요함.

집필자 : 위생관리담당 권 순 옥

제5절 식품안전

1. 개 설

소비자의 안심확보를 위해 정확한 정보를 투명하게 제공하고 선제적인 의사소통으로 인식격차 해소 등 먹을거리 환경변화에 신속하게 대응하여 안심하고 호응하는 식품안전관리 체계를 구축하였으며,

시중에 유통되는 식품에 대한 철저한 위생 감시로 안전한 식품을 공급함으로써 위해 식품으로부터 시민들의 불안 심리를 해소하는 한편, 식품위생업소의 식품위생 안전관리를 위해 기획 점검을 권역별, 업종·업태별 등으로 구분하여 민·관 합동으로 실시하였고, 전통시장 등 식품안전 사각지대에 대해서는 지도·계도·교육 등으로 위생관리를 강화하여 자발적으로 위생 수준을 향상시켜 식품의 안전성을 확보하도록 노력하였으며,

특히 청결한 환경에서 친절한 서비스를 제공하도록 하는 등 고객만족 위주의 위생행정을 펼쳐 식품위생업소의 질적 향상을 도모하였을 뿐만 아니라, 단체집단급식소 등 식품접객업소에 대하여 식품 원재료의 구매에서부터 보관 및 조리·배식까지의 식품 기본안전수칙 중심의 집중 점검으로 안전한 식품관리 및 식중독 예방에 만전을 기하였다.

가. 전 망

- 사전 예방관리 확충 및 내실화로 안전한 먹거리 환경조성
- 선택과 집중을 통한 효율적 안전관리 및 취약과제 중점 관리
- 신속대응을 통한 안전사고 확산 차단
- 소비자 참여 확대 및 정보제공 강화

나. 식품위생관리시책 방안

- 신속 대응을 통한 식품안전관리 및 식품산업 경쟁 기술력 제고
- 식품접객업체의 위생수준 향상으로 건전한 음식문화 개선사업 관리
- 식품안전 사각지대 생활 밀착형 위생관리 강화
- 시민 공감·안심 식품안전 관리 강화
- 식중독사고 제로화로 시민건강보호 만전

2. 식품위생업소 현황

가. 식품위생업소 현황

2015년 말 현재 우리시 관내 식품접객업소는 총 6개 업종 2,219개소가 있으며, 식품접객업소 중 일반음식점, 휴게음식점, 위탁급식소는 증가추세에 있으며, 유흥주점, 단란주점, 제과점은 예년과 별 차이가 없다.

식품제조가공업소로 영업등록 된 업소 120개소, 건강기능식품일반판매업소(유통전문판매업소 포함) 114개소, 집단급식소 152개소는 지난해에 비교해 약간의 증감 사항이 있었으며, 식품소분·판매업소는 총 218개소로 영업신고 되어 있다.

【식품접객업소 현황】

(단위 : 개소)

계	일반음식점	휴게음식점	제과점	유흥주점	단란주점	위탁급식영업
2,219	1,723	224	32	164	37	39

【식품제조가공업소 등 현황】

(단위 : 개소)

계	식품제조가공업	식품첨가물제조업	즉석판매제조가공업	식품소분업	집단급식소	식품운반업	용기류제조업	용기·포장지제조업
527	120	2	200	49	152	2	1	1

【식품판매업소 현황】

(단위 : 개소)

계	식품등수입판매업	식용얼음판매업	식품자동판매기업	유통전문판매업	기타식품판매업	집단급식소식품판매업	건강기능식품판매업	건강기능식품유통전문
283	32	3	79	18	23	14	113	1

3. 식품위생 주요업무 추진실적

가. 건전한 음식문화 개선사업 관리

위생적·경제적·친환경적 음식문화 자율 실천으로 간소하고 안전한 음식을 제공하는 문화·인식 확산을 위해 식사료를 조리·제공하는 식품접객업소의 음식문화개선사업에 따라 영업주를 대상으로 남은 음식 재사용 안하기, 나트륨 줄이기, 원산지 허위표시 안하기의 자율실천 사항을 집중적으로 교육·홍보·계도하였으며,

또한 식품진흥기금을 활용하여 위생앞치마, 위생조리복 및 위생모 등 행정적 지원을 강화함으로써 주방공개, 위생복·위생모 착용, 남은 음식 재사용 안하기 등을 실천하는 주방문화개선 캠페인을 추진하여 시민들이 안심하고 외식을 즐길 수 있는 자율적이고도 건강한 식생활문화를 조성할 수 있도록 적극적인 참여를 유도하고 우리시 전 지역으로의 음식문화 개선사업 분위기 확산에 중심이 될 수 있도록 하는 등 친절하고 청결한 식품위생업소 이미지를 제고하는 계기를 마련하였다.

나. 식품제조 등 유통식품 안전관리

소득수준 향상과 함께 높아지고 있는 시민의 “삶의 질” 및 “식품안전”에 대한 관심과 기대수준에 부응하고, 식품분야의 신기술개발, 산업발달에 따른 유해물질이나 제조과정상 유해물질의 혼입 등 예기치 못한 사고 발생을 사전에 예방 및 신속대응하기 위해 설명절, 하절기, 추석명절, 김장철 등 계절 성수식품에 대한 민·관 합동으로 단속을 실시하였으며, 위생취약 지역 식품제조업소에 대해서는 정보수집 등에 의한 수시 기획단속을 실시하고, 종사자 5인 이하의 영세 제조업소에 대해서는 담당자가 직접 멘토링을 실시하여 식품안전관리 전반에 걸쳐 위생수준 향상에 크게 기여하였다.

식품산업의 다양화와 수입식품의 증가, 환경오염 및 농약 사용 등 식품이 각종대내·외적인 위험 환경에 노출되어 그 어느 때 보다 식품의 안전성이 절실히 요구되는 현실로 시민의 건강 유지증진과 위해식품 근절을 위하여 식품제조·가공업소 및 유통식품 운반 판매업소 등 1125개 업소를 점검, 이 중 위반업소 57개 업소를 적발하여 행정처분 및 형사고발(영업정지12, 품목정지6, 시정17, 형사고발5, 과태료16, 시정개수1) 하였으며, 특히 국민 다소비식품과 계절별 성수식품, 명절 제수용품을 대상으로 321건의 식품을 수거·검사 의뢰하여 부적합 업소 1개소에 대해 행정처분(영업정지)하고, 자체 및 소비자식품위생감시원과 합동으로 부정·불량식품의 단속을 실시(1125건/적발57건)하여 위해식품으로 인한 시민들의 건강보호에 만전을 기하였다.

다. 식품접객업소 위생 취약분야 안전관리

식품접객업소의 식품위생 안전관리를 위한 기획점검을 권역별, 업종·업태별 특성 등으로 분류하여 민·관과 식품관련협회의 임직원들 및 소비자식품위생감시원 등으로 구성된 합동지도 점검반을 편성하여 연 5,791개 업소를 점검, 위반업소 82개 업소를 적발하여 행정처분 및 형사고발(허가취소 및 폐쇄17, 영업정지25, 과징금3, 시정지시18, 과태료19)하였으며,

전통시장, 길거리음식 등 식품안전 사각지대에 대해서는 소비자식품위생감시원으로 하여금 매월 지도·계도·현장교육 등 위생관리를 강화하여 자발적으로 위생수준을 향상시켜 식품의 안전성을 확보하도록 노력하였다, 또한 학교주변, 청소년 유해업소 등 각종 불법영업 근절을 위해 주기적으로 사법기관과 합동으로 학교 주변 식품접객업소 밀집지역에 대한 점검을 강화하여 건전한 접객문화 정착 등 실효성 확보를 통한 위법사항 재발방지에 크게 기여하였다.

라. 식중독 예방 활동

식중독 발생 저감화를 위해 상시 식중독 비상대응 체계를 구축하여 실시간 모니터링을 운영하였으며, 집단급식소 위생관리 책임자를 대상으로 식중독 예방 홍보 문자서비스(SMS)를 제공하여 식중독에 대한 경각심을 높였고, 식중독예방 3대요령 “손씻기”, “익혀먹기”, “끓여먹기” 동영상을 지역방송, 전광판에 상영하는 등 유인물을(스티커)제작하여 다중이용시설, 집단급식소 및 식품접객업소 전반에 걸쳐 배부·부착하여 식중독 예방 홍보를 강화하였다.

식중독예방 홍보활동과 더불어 식중독 발생 우려가 있는 집단급식소 등 소비자식품위생감시원과 합동으로 식중독 집중관리업체 728개소를 점검하여 9개소를 적발하고, 찾아가는 식품안전 컨설팅(ATP측정)을 159개소를 대상으로 실시하는 등 식품의 원재료 구매에서부터 조리까지의 계통에 대한 철저한 위생감시와 식기류의 청결·위생적 관리, 조리시설 내·외부 방충·방서로 안전시설 유지 강화 및 종사자들의 개인위생에 대한 철저한 관리를 통하여 안전한 식품물을 공급함으로써 식중독 사전 예방에 철저를 기하였다.

마. 어린이 식생활 안전관리

그린푸드존 또는 어린이 식품안전보호구역은 안전하고 위생적인 식품판매 환경의 조성으로 어린이를 보호하기 위하여 학교와 학교 경계선으로부터 200m 범위 이내를 지정·관리하는 구역으로 어린이 식품안전보호구역 28개소를 지정(학교33개)하여 어린이 식품안전보호구역의 표지판 등을 설치하고, 어린이 기호식품을 조리 또는 진열·판매하는 즉석판매제조·가공업, 식품자동판매기영업, 휴게·일반음식점영업 등은 “어린이 기호식품 조리·판매업소”로 분류해 집중 관리하였다.

정기적으로 어린이 기호식품 조리·판매업소의 식품위생에 관한 지도 및 계몽, 어린이 식품안전보호구역에서 고열량·저영양 식품, 고카페인 함유 식품 및 정서저해식품 판매 여부 등을 확인·점검하기 위해 어린이 식품안전 전담관리원(6명)을 지정·운영하고 있다.

식품제조단계에서부터 관리를 위해 어린이 기호식품 제조·가공·판매업소 대상으로 불량원료 사용 여부를 점검하고 유통되는 식품 269건을 수거·검사 실시 및 고열량·저영양 제품에 대해 집중관리를 실시하여 2,844개소를 점검하여 위반 3개소를 적발하였고 위생적 환경조성 및 어린이 기호식품 등의 안전성 확보에 만전을 기하였다.

집필자 : 식품안전담당 황 옥 순

제8장 / 민원 봉사

제1절 민원봉사

1. 민원봉사

가. 배 경

시민의 권익을 보장하고 행정의 투명성과 공정성 확보로 시민우선 행정을 펼치기 위하여 민원을 법령이 정하는 바에 따라 신속·친절·공정·정확하게 처리하고 불편사항을 적극적으로 수렴, 시정에 반영 해결하고 있다.

특히, 2015년 민원처리기간 단축 마일리지제 운영 및 친절마인드 자세 확립으로 시민 위주의 능동적 민원행정 실천과 매주 목요일 야간 여권 발급, 가족관계등록업무의 완벽추진, 지적전자도면 무인열람 단말기 운영, 도로명주소의 안정적 시행, 민원24 확대 운영 실시로 어떤 민원이라도 언제 어디서나 누구나 쉽게 이용할 수 있도록 시민을 위한 능동적 민원행정을 실천하고 있다.

나. 민원인

행정기관에 대하여 처분 등 특정한 행위를 요구(민원사항을 신청)하는 개인·법인·단체를 말한다.

다. 민원사무

민원인이 행정기관에 대하여 처분 등 특정한 행위를 요구하는 사항에 관한 사무를 말하며, 그 현황은 다음과 같다.

- 허가·인가·특허·면허·승인·지정·인정·추천·시험·검사·검정 등의 신청
- 장부·대장 등예의 등록·등재의 신청 또는 신고
- 특정한 사실 또는 법률관계에 관한 확인 또는 증명의 신청
- 법령·제도·절차 등 행정업무에 관한 질의 또는 상담형식을 통한 설명이나 해석의 요구
- 정부시책이나 행정제도 및 운영의 개선에 관한 건의
- 기타 행정기관에 대하여 법률적, 사실적으로 가능한 특정한 행위를 요구하는 사항

라. 고충민원

행정기관의 위법·부당하거나 소극적인 처분(사실행위 및 부작위를 포함한다) 및 국민의 권리를 침해하거나 국민에게 불편 또는 부담을 주는 민원을 말한다.

마. 복합민원

하나의 민원목적을 실현하기 위하여 관계법령 등에 의하여 다수의 관계기관 또는 관계부서의 허가·인가·승인·추천·협의·확인 등을 거쳐 처리되는 민원사무에 대하여는 처리 주무 부서를 지정하고 그 부서로 하여금 관련기관 또는 부서 간 협조를 통하여 민원사무를 일괄처리 하는 것을 말한다.

2. 민원사무 처리 상황

〈민원 접수 처리 현황〉

(단위 : 건)

연도 \ 구분	계	고충민원	단순민원	복합민원	즉결기타	즉결제증명
2015	130,384	180	20,263	5,440	4,267	100,234

〈창구 민원 처리 현황〉

(단위 : 건)

연도 \ 구분	계	가족관계 등록민원	주민 등록	본인 서명	인감	건축물 대장	지적 원	도시 계획	자동차 등록 등
2015	634,309	117,889	271,974	3,042	91,167	7,493	21,912	7,746	113,086
분포도 (%)	100	18	42	1	14	1	6	1	17

〈여권 발급 현황〉

(단위 : 건)

연도 \ 구분	계	10년 복수	5년 복수	5년 미만 복수	1년 복수	1년 단수
2015	6,538	4,533	1,453	97	0	455
분포도 (%)	100	69.3	22.2	1.5	0	7.0

〈불가, 반려, 취하민원 현황〉

(단위 : 건)

실과소별	2014년				2015년				비고
	계	취하	불허가	반려	계	취하	불허가	반려	
계	485	442	25	18	186	104	20	62	
기획예산담당관	2	2	-	-	-	-	-	-	
공보감사담당관	-	-	-	-	-	-	-	-	
행정과	-	-	-	-	-	-	-	-	
주민생활지원과	9	5	-	4	18	2	-	16	
사회복지과	6	3	-	3	50	5	4	41	
문화관광과	1	-	1	-	-	-	-	-	
정보통신과	-	-	-	-	-	-	-	-	
체육지원과	-	-	-	-	-	-	-	-	
환경위생과	15	12	3	-	14	13	-	1	
민원봉사과	2	-	-	2	35	33	-	2	
세무과	-	-	-	-	2	2	-	-	
회계과	-	-	-	-	-	-	-	-	
재난안전과	1	-	1	-	-	-	-	-	
해양수산과	24	24	-	-	-	-	-	-	
교통행정과	20	17	2	1	-	-	-	-	
도시과	13	13	-	-	-	-	-	-	
건축과	323	318	4	1	10	10	-	-	
건설과	10	3	7	-	-	-	-	-	
도로과	-	-	-	-	-	-	-	-	
녹지공원과	11	9	-	2	-	-	-	-	
토지관리과	-	-	-	-	-	-	-	-	
우주항공과	-	-	-	-	-	-	-	-	
산업단지과	22	22	-	-	32	25	5	2	
투자유치과	21	11	6	4	20	10	10	-	
보건소	-	-	-	-	-	-	-	-	
농업기술센터	5	3	1	1	-	-	-	-	
평생학습센터	-	-	-	-	-	-	-	-	
환경사업소	-	-	-	-	-	-	-	-	
상하수도사업소	-	-	-	-	5	4	1	-	

3. 민원 후견인제 시행

민원행정의 지속적인 개혁과 성과 거양을 위하여 각종 규제완화 조치와 첨부서류 감축, 시장실 개방, 현장방문 확대 등 공무원의 자세가 크게 변화하여 긍정적인 성과가 나타나고 있으나, 법규와 절차가 까다롭고 복잡하여 민원인이 행정기관을 방문하여 수시로 보완 사항 처리과정 등을 문의하여야 하는바 민원인을 대변하여 중견 간부공무원을 민원인의 후견인으로 지정하여 다수기관 관련, 복합민원 및 10일 이상 소요되는 유기한 민원에 대하여 그 처리과정 및 추진상황을 대행하여 민원인의 궁금증을 해소하고 처리부서에 독려 복잡한 민원을 신속하고 명쾌한 처리 등으로 신뢰받는 행정풍토를 정착시키기 위하여 민원후견인제를 실시하고 있다.

4. 어디서나 민원처리제(FAX민원) 확대 시행

민원인의 편의를 도모하기 위하여 정보통신망을 이용한 민원의 접수, 처리, 교부 등을 민원인이 증명처리기관에 직접 찾아가지 않고도 가까이 있는 다른 행정기관(행정기관, 대학, 농협등)에 민원을 신청하고 원하는 행정기관에서 처리 결과를 받을 수 있는 민원처리 제도로써, '96. 9. 2일부터 전국 일제히 시행하고 있으며, 대상민원은 토지이용계획확인원 외 294종으로 지방행정기관, 중앙행정기관, 농업협동조합, 대학 등에서 발급함으로 민원인의 경제적, 사회적 비용 절감과 신속한 민원처리로 행정의 신뢰도가 증진되고 있다.

<처 리 현 황>

(단위 : 건)

구 분	계	시 청	읍·면·동
계	11,829	2,544	9,285
증명발급	4,102	2,189	1,913
증명교부	7,727	355	7,372

※ ㄱ 증명발급 : 민원서류 증명기관에서 증명하여 교부기관으로 보내는 것

ㄴ 증명교부 : 민원인이 FAX로 신청한 것을 증명기관에 요구하여 교부해 주는 것

5. 행정정보 공개

시민의 알 권리를 보장하고 시민의 시정참여와 시정운영의 투명성을 알리고자 우리시에서는 행정정보 공표목록 및 행정정보공개 목록을 책자로 발간, 각 담당관·과·소, 읍·면·동 민원실에 비치하여 시민에게 널리 제공될 수 있도록 행정정보 공개제도를 운영하고 있다.

○ 행정정보공개 처리현황

(단위 : 건)

연도	구분	청구건수	처 리 현 황				미결정	기타 취하 등
			소계	전부공개	부분공개	비공개		
2015		1,076	832	755	53	24	0	244

6. 주민등록관리

주민등록은 행정기관이 그 관할 구역 내에 주소 또는 거소를 둔 주민을 등록토록 하여 주민의 거주사항과 이동 실태를 관리하고 행정사무의 원활한 수행과 국가 인적자원 관리에 능률을 기함과 동시에 사회의 안정 질서를 유지하기 위한 제도이다.

또한, 주민등록업무는 인적자원 관리를 위한 주민등록관리, 주민등록번호 부여, 주민등록 등·초본 발급 등 법적인 사무 외에 각종 통계의 기본 요소로서, 다양한 민원편의 행정을 제공하는 업무이다.

○ 2015년도 한해 주요 추진사항을 요약하면 아래와 같다.

- 보다 나은 민원서비스를 제공하기 위하여 「민원행정 서비스 설문조사」를 실시하여 민원인의 만족·불만족 사유에 대한 의견수렴으로 문제점을 발굴 개선 및 고객이 원하는 방향으로 최상의 행정서비스를 실천하기 위해 노력하였으며,
- 거주지와 주민등록의 일치율을 위한 주민등록일제정리를 시행하여 5,851건 8,960명의 주민등록 제반 사항을 정리하였다.

7. "민원24" 온라인 민원서비스(www.minwon.go.kr)

국민 누구나 행정기관 방문 없이 인터넷, 모바일을 이용해 집·사무실 등 어디서나, 1년 365일 24시간 필요한 민원을 안내, 신청, 열람, 발급할 수 있는 서비스 제도를 운영하고 있다.

- 민원안내 : 개별법령에서 규정하는 약 5,000여 종의 민원정보 제공
- 민원신청 : 전입신고 등 3,000여종의 민원을 온라인으로 신청 가능
- 민원발급 : 토지(임야)대장등본 등 1,200여종 출력 또는 제3자 제출 가능
※ 주민등록표 등·초본 교부, 건축물대장 등·초본 등 43종은 신청 즉시 발급
- 민원패키지서비스 : 일상생활 중 발생하는 다양한 생활이벤트(이사, 사망, 자동차, 부동산 등)에 대해 온라인에서 한번에 처리할 수 있도록 관련 민원을 묶어 제공하는 서비스
- 모바일 서비스 : 전입신고, 주민등록 분실신고 등의 민원을 모바일로 신청 및 처리하는 서비스이다.

집필자 : 민원봉사담당 정옥연

제2절 가족등록관리

1. 가족관계등록 사무와 관련한 민원 처리현황

가. 신고서 처리현황

(단위 : 건)

구분	계	출생	사망	혼인	이혼	개명	등록기준지 변경	기타
합계	5,660	987	912	592	213	415	51	2,490
시청	2,210	276	423	268	126	182	11	924
사천읍	880	205	131	117	44	70	2	311
정동면	423	156	46	51	3	33	2	132
사남면	712	205	78	85	19	56	4	265
용현면	420	104	48	38	6	24	6	194
축동면	209	11	25	16	5	11	0	141
곤양면	255	12	45	8	4	7	17	162
곤명면	271	12	47	4	3	14	4	187
서포면	280	6	69	5	3	18	5	174

나. 제증명 발급현황

(단위 : 건)

구분	계	가족관계등록 사항별 증명서	신원조회 회보
합계	114,155	106,696	7,459
시청	51,485	49,081	2,404
사천읍	24,601	23617	984
정동면	5,092	4,550	542
사남면	14,028	13336	692
용현면	7,185	6449	736
축동면	2,616	2249	367
곤양면	3,679	3,178	501
곤명면	2,527	1814	713
서포면	2,942	2422	520

집필자 : 가족등록담당 윤명렬

제3절 원스톱민원관리

1. 복합 인.허가민원 현황

최근 급변하는 사회환경의 변화와 시민의 행정서비스에 부합될 수 있도록 복합민원을 원스톱(건축, 개발행위, 농지)으로 민원처리하여, 시민편의 증진 및 적극 행정을 추진하고 있음

2015년도 복합민원 현황

분야별	주요업무	처리건수
건축	건축(용도변경)신고·허가(변경)	1,380건
	가설건축물·공작물 취하, 취소 등	40건 188건
개발행위	개발행위허가(변경)	230건
	개발행위허가 협의(변경)	450건
농지	농지전용허가·협의(변경)	657건
	농지보전부담금 결정	250건

2. 2015년도 주요업무실적

가. 종합평가

복합 인.허가민원(건축, 개발행위, 농지)을 원스톱처리 목표를 설정하고, 이를 위하여 세부 계획 수립과 시행으로 시민 만족도 향상에 기여함

나. 복합 인.허가민원 원스톱처리

- 1) 시민 행정편의를 위한 복합민원(건축, 개발행위, 농지)으로 원스톱처리 실현 강화
- 2) 신속한 민원처리 및 청렴향상을 위한 시민만족도 향상

다. 복합 인.허가민원 처리

- 1) 복합인허가 : 2,945건
- 2) 행정심판 및 행정소송 수행 : 3건
- 3) 건축허가 취소 및 불허가 : 취소 12건, 불허가 9건
- 4) 건축 사전설명회 수시 개최 : 민원발생 건축물 등

집필자 : 원스톱민원담당 차강수

제4절 120기동관리

1. 개 설

시민을 위한 최선의 봉사행정 구현을 목표로 생활불편사항을 신속하고 만족스럽게 해결함으로써 시민의 『삶의 질』향상에 기여하고 있다.

2. 기구 및 인원

가. 구성인원 및 장비현황

1996년 1월 25일 사천시조례 제176호에 의거 120기동대라는 명칭으로 운영되어 오다가 2015년 1월 2일 사천시 직제개편에 따라 재난관리과에서 민원봉사와 120기동담당으로 구성되어 있으며, 시민들의 생활불편 해소와 다양한 민원욕구 해결을 위하여 노력하고 있다.

구 성 인 원(명)				장 비 현 황(대)					비고
소계	전기직	운전직	관리 외	소계	사다리차	휴대전화	절단기	기타	
6	2	2	2	31	3	2	1	25	

나. 120자원봉사자 현황

생활민원 불편해소를 위하여 분야별(가전제품, 농기계, 가스, 전기, 이미용, 보일러 등) 전문 기술자격 보유자 24명으로 구성된 자원봉사자 협의회를 1997. 3. 12. 창설하여 현재까지 활동하여 시민들의 생활불편사항 해소는 물론 다양한 생활민원 욕구 충족에 적극 대처함으로써 시민들과 더불어 사는 건전한 사회분위기 조성에 힘쓰고 있다.

(단위 : 명)

계	가스	농기계	건축	보일러	설비	이미용	전기	전자	수지침	수도
31	1	5	3	1	3	5	1	7	1	4

3. 120생활민원 처리

가. 120생활민원 운영

120생활민원의 역할과 이용방법에 대하여 시보 및 지방지에 수시로 게재, 홍보하였으며 우리 시 인터넷 홈페이지에 『국민생활불편신고』란을 통하여 시민들의 생활민원 불편사항을 접수, 처리하여 불편을 해소하는 데 최선을 다하고 있다.

○ 120생활민원 처리실적

(단위 : 건)

구 분	계	전 기	기타	비고
2015년	2,588	2,571	17	

나. 120자원봉사자 활동 사항

전문기술을 보유한 120자원봉사대원은 시민생활과 직결된 가전제품과 보일러, 농기계 등을 수리하고 있으며, 도서·벽지지역의 순회 봉사활동과 수시 봉사활동을 통하여 주민 불편사항을 해결함으로써 훈훈한 사회분위기 조성에 기여하고 있다.

○ 120자원봉사자 봉사활동실적

(단위 : 건)

년도별	계	가전제품	농기계	전기	수도	이미용수지침	활동횟수
2015년	542	56	102	47	18	319	11회

4. 가로등 및 보안등 현황

도로개설구간이나 거주지내 야간통행 불편 및 범죄 예방을 위하여 가로등 및 보안등 390등을 설치하여 주민 생활불편 사항을 해소하였다.

또한 가로등 및 보안등 전산화 시스템을 활용하여 불편사항으로 신고 접수된 고장위치를 신속하게 확인하여 불편함을 해소하는 한편, 전기요금 자동이체(인터넷 빌링)를 통하여 연간 22백만원의 전기료를 절감하고 있으며, 관내 가로(보안)등 현황은 다음과 같다.

(단위 : 등)

읍면동	구 분	계	가 로 등	보 안 등
	계	11,112	5,169	5,943
사 천 읍	1,051	600	451	
정 동 면	614	285	329	
사 남 면	1,400	943	457	
용 현 면	1,141	694	447	
축 동 면	545	165	380	
곤 양 면	651	150	501	
곤 명 면	612	157	455	
서 포 면	847	255	592	
동 서 동	1,036	414	622	
선 구 동	615	287	328	
동서금동	458	264	194	
별 용 동	690	368	322	
향 촌 동	800	302	498	
남 양 동	652	285	367	

집필자 : 120기동담당 이석순

제10장 / 세 무

제1절 세정관리

1. 개 설

조세는 국세와 지방세로 분류하고 지방세는 11개 세목으로 구성되어 있으며, 그 종류는 다음과 같다.

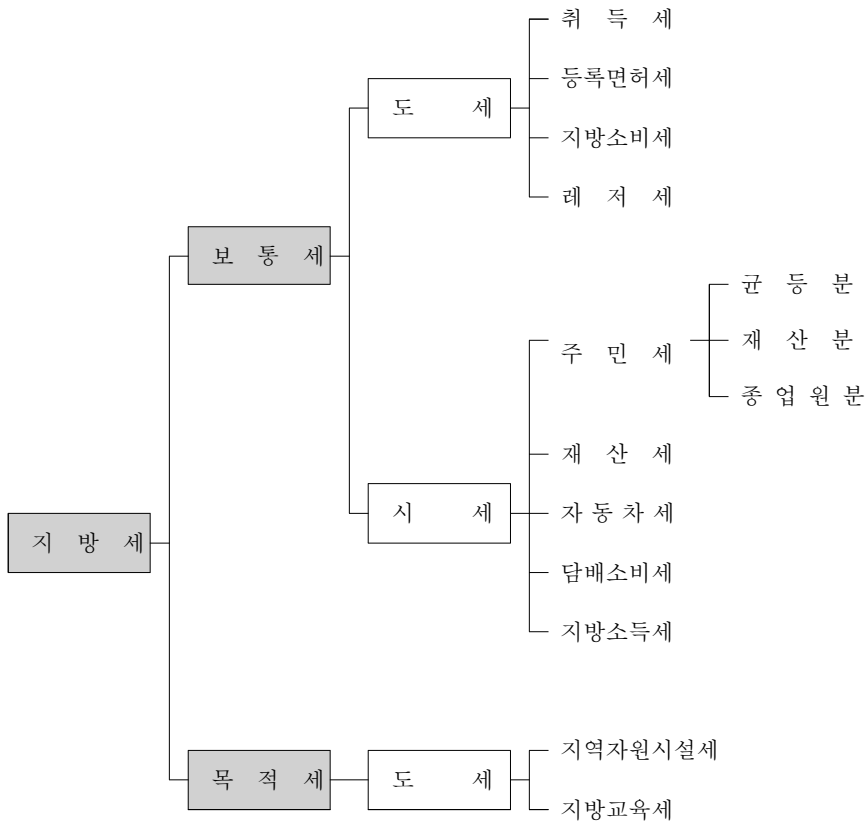

2. 변 천

지방세 세입규모는 지역경제의 경기침체에 따른 건설경기부진에 따라 2012년은 도세(취득세 등) 감소로 0.3% 소폭 감소, 2013년은 취득세 영구인하 등으로 4.4%의 지속적인 감소하였으나, 2014년도는 기업의 경영실적 향상으로 전년대비 4.2% 증가하였으며, 2015년에는 항공 산업 관련 국가산업단지 조성에 따른 기대심리로 부동산 거래 가격 상승으로 전년대비 27.0% 증가세를 보이고 있다.

가. 지방세 세입 신장률

(단위 : 백만원, %)

2011		2012		2013		2014		2015	
금 액	신장률	금 액	신장률	금 액	신장률	금 액	신장률	금 액	신장률
98,032	24	97,741	△0.3	93,452	△4.4	97,413	4.2	123,737	27.0

※ 신장률 : 전년도 대비 증감

나. 지방세 담세

시민의 담세면에서 보면 1인당 지방세 담세액은 2011년도에는 1인당 858,927원으로 증가하였으며, 2012년도에는 1인당 847,556원으로 다소 감소하였으며, 2013년도에는 1인당 799,753원으로 감소세가 지속되었으나, 2014년도에는 1인당 836,271원, 2015년도에는 1인당 1,071,764원으로 증가하였다.

1인당 지방세 담세액

(단위 : 원)

2011	2012	2013	2014	2015
858,927	847,556	799,753	836,271	1,071,764

3. 세수증대 시책추진

우리시에는 자주재원 확충방안으로 지방세수 증대 및 목표액의 차질없는 달성을 위하여 지방세의 공평 과세와 투명한 세정운영으로 신뢰세정 구현에 앞장서고 있으며, 자진신고 납부 홍보, 은닉, 탈루 세원조사, 과세자료 관계부서와의 긴밀한 협조로 철저한 세원관리, 기업친화적 세무조사 실시 및 체납액 일소를 위한 특별징수기간을 설정 운영하고, 차량번호판 영치, 금융채권 압류 및 부동산공매 등 적극적인 징수활동으로 123,737백만원을 징수하여 지방세 목표액 99,881백만원 대비 123.8%의 실적을 거양하였으며, 지방세 성실납세자 및 지방재정확충 기여자에 대하여 표창패 및 감사패를 수여하여 자발적인 납세분위기 조성 및 선진 납세의식 정착에 기여하였다.

4. 납부 시스템의 확대 운용

- 지방세종합정보서비스 시행 : www.wetax.go.kr(위택스)
 - 전자신고.납부, 신청, 조회 가능
 - 스마트 위택스 앱 서비스 시행
- 지방세 고지서 전자우편제도 시행
- 지방세 납부서비스 시행 ⇒ OCR고지서 없이 은행CD/ATM기기(현금자동입출금기) 이용 지방세 수납
- 실시간 수납처리가 가능한 가상계좌(1인1계좌) 시스템 시행
- 모든 신용카드 이용 지방세 결제 가능
- 신용카드 포인트 납부가능
 - 삼성 롯데 신한 외환 하나SK 씨티 NH농협 KB국민 비씨 제주 수협 광주 전북(13개)
- ARS 자동안내시스템 운용
 - 무료전화(080-708-4000) 한 통으로 지방세 부과내역 조회
 - 개인별 가상계좌 확인 후 실시간 지방세 수납
 - 과오납 내역 확인 후 실시간 환급 처리
- 지방세 T-save 일괄 독려 시스템
 - 지방세 부과내역을 납세자 휴대폰(문자)으로 일괄 독려
 - 납기 내 징수를 제고, 고지서 발송 비용 절감

집필자 : 세정담당 이 남 근

제2절 세 무 조사

1. 세무조사의 목적과 기능

세무조사는 공평과세의 실현 및 세수증대 차원에서 지방자치단체가 지방세법에 의한 과세 사실이나 적법한 납세의무 이행여부를 실시 조사하여 지방세 탈루, 은닉, 착오 누락된 분야를 조사 부과함으로써 환경변화에 대응한 지방세정의 기반조성과 신뢰받는 세정풍토를 조성하고 우리 시 자주재원 확충을 도모하는데 있다.

2. 세무조사 활동 강화

2014년도에는 비과세 감면 사후관리와 산업단지 내 기업체에 대한 세무조사 강화로 86명을 대상으로 1,765백만원을 추징하였고, 2015년도에는 법인세무조사시 과소신고 및 누락분 추징과 창업 중소기업 감면 사후관리로 매각 및 미사용으로 추징하여 90건 1,122백만원을 부과하였다.

(단위 : 백만원)

연도별	구 분	대 상		사치성 재산		과소, 탈루분		기 타
		건 수	세 액	건 수	세 액	건 수	세 액	
2013년		102	678	7	150	95	528	
2014년		86	1,765	5	68	81	1,697	
2015년		90	1,122	2	9	88	1,113	

- 향후 추진계획
 - 세원의 은닉, 탈루 방지를 위한 예방활동 강화 : 자납 풍토조성
 - 기업에 대한 세무간섭의 최소화를 위한 서면조사 확대 추진
 - 납세자 권리헌장교부 확행 : 세무조사 시 등
 - 과세 전 적부심사제도 운영 : 접수일로부터 30일 이내 처리
 - 사치, 투기성 재산, 비과세 감면대상 재산 일제조사
 - 관외법인 법인세분 지방소득세 사업장별 안분 내역 적정 여부 조사
 - 서면조사 대상법인 증빙서류 조기 징구로 세입 조기 확보

3. 지방세 불복제도 청구 및 처리결과

지방세 불복제도 청구는 과세예고 등 통지서를 수령한 후 30일내에 청구하는 과세전적부심사 청구와 조세처분 통지를 받은 날로부터 90일 이내에 처분청에 청구하는 이의신청과 조세심판원에 청구하는 심판청구가 있다. 2015년도에는 과세전적부심사청구가 총 4건 접수되어 4건 모두 불채택 되었고, 이의신청은 총 11건이 접수되어 기각 7건, 취하 3건, 1건은 진행 중에 있으며, 심판청구는 총 3건 접수되어 1건은 기각, 2건은 진행 중에 있다.

2015년 지방세 불복제도 청구 및 처리결과

구 분	신 청 건 수	처 리 결 과					취하	비 고
		기 각	인 용	각 하	일부 채택	미결		
과세전적부심사청구	4	4	-	-	-	-		
이의신청	11	7	-	-	-	1	3	
심판(심사)청구	3	1	-	-	-	2		

집필자 : 세무조사담당 정 용 주

제3절 재산세 관리

1. 건물과표

가. 건축물의 개념

재산세 과세대상이 되는 건축물이란 지방세법 제6조제4호에 의한 건축물을 말하며, 건축법에서 건축물이란 토지에 정착하는 공작물 중 지붕과 기둥 또는 벽이 있는 것과 이에 부수되는 시설물, 지하 또는 고가의 공작물이 설치하는 사무소, 공연장, 점포, 차고, 창고, 그 밖의 대통령령이 정하는 것으로 규정하고 있다.

나. 시가표준액의 결정 근거

건축물의 시가표준액은 지방세법 시행령 제4조 및 같은 법 시행규칙 제2조에 의거 매년 1월 1일 현재 도지사의 승인을 얻어 시장이 결정한 가액으로 하며, 이 경우 「소득세법」 제99조 제1항 제1호 나목의 규정에 의하여 산정·고시하는 건물의 신축가격을 기준으로 구조별 용도별 위치별 지수와 경과년수별 잔존가치를 그리고 규모와 특수부대설비등에 의한 가감산율에 의하여 결정한다.

- 시가표준액 = 건물신축가격기준액 × 구조지수 × 용도지수 × 위치지수 × 경과년수별잔가율 × 면적(㎡) × 가감산특례
- 재산세(건축물) 과세표준액 = 시가표준액 × 공정시장가액비율

※ 재산세 과세표준액 적용비율 : 2004년에는 건물기준가액의 100% 적용, 2005년에는 지방세법 110조제1항의 규정에 의거 50% 적용하였으나 2006년부터 지방세법부칙 제5조 규정에 의거 2006년에는 55%, 2007년에는 60%, 2008년에는 65%를 적용해 오다가 지방세법시행령 제138조의 개정(2009. 5. 1)으로 2009년부터 공정시장가액비율을 시가표준액의 100분의 70으로 단일화 됨.

연도별 건축물 기준가액 변동추이

(단위 : 천원/㎡)

연도별	2011년	2012년	2013년	2014년	2015년
기준가액	580	610	620	640	650

다. 시가표준액 결정절차

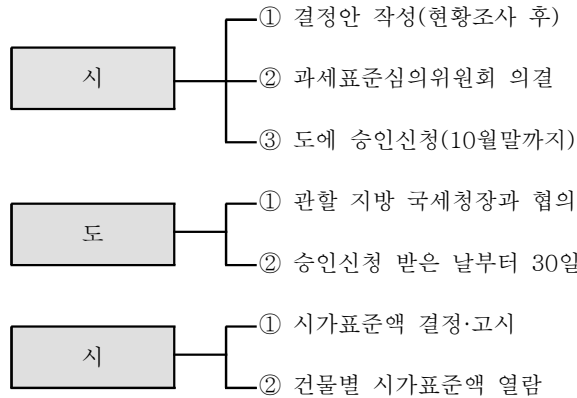

라. 시가표준액 활용

결정된 시가표준액은 지방세인 재산세, 지역자원시설세의 세액을 산출하는 과표가 되며, 취득세의 최저 과표로 활용된다.

2. 토지과표

가. 토지의 개념

「측량·수로조사 및 지적에 관한 법률」에 따라 지적공부에 등록대상이 되는 토지와 그밖에 지적공부에 등재되어 있지 아니하여도 매립, 간척 등으로 준공인가 전에 사실상으로 사용하는 모든 토지를 포함한다.

나. 과세시가표준액 결정

중전 토지등급제도에서는 m²당 토지등급별 가액에 토지면적을 곱하여 필지별 과표를 산출하였으며, 「부동산가격공시 및 감정평가에 관한 법률」에 의하여 결정·고시 개별공시지가에 시장·군수가 결정·고시한 지방세 과세표준액 적용비율을 곱하여 m²당 가액을 설정하고 여기에 면적을 곱하여 필지별 과표를 결정하였으나, 2005년부터는 적용비율을 구지방세법시행령 제138조에 대통령이 정하는 적용비율(100분의 50)로 단일화하였으나, 2006년에는 지방세법 부칙 제5조 규정에 의거 2006년부터 55%, 2007년 이후에는 60%를 적용해 오다가 지방세법시행령 제109조의 개정(2009.5.1.)으로 2009년부터는 공정시장가액비율을 시가표준액의 100분의 70으로 다시 단일화하여 적용하고 있다.

《과세시가표준액 결정방식》

$$(\text{m}^2 \text{ 당 개별공시지가} \times \text{공정시장가액비율}) \times \text{면적}$$

3. 주택과표

가. 주택의 개념

2005년도 재산세 규정이 개편되면서 주택은 그 부속 토지를 포함하여 하나의 독립적인 과세객체가 되었다. 여기서 주택이란 단독주택과 공동주택으로 구분하며 공동주택은 아파트, 연립주택, 다세대주택을 말하고 단독주택은 일반 단독주택과 다가구주택을 포함한다.

나. 과세표준액의 결정

주택에 대한 재산세 과세표준은 과세기준일 현재 당해 주택시가표준액에 지방세법시행령 제109조에 의한 공정시장가액비율인 100분의 60을 곱하여 산출한 금액으로 산출하며, 시가표준액은 당해 주택에 대하여 국토교통부장관 등이 공시하는 개별주택가격, 공동주택가격을 말한다.

《과세표준 결정방식》

$$\circ \text{ 개별주택가격 또는 공동주택가격} \times \text{공정시장가액비율}$$

집필자 : 재산세담당 조규성

제4절 과 표 관리

1. 개별주택가격의 개념

개별주택가격은 국토교통부장관이 매년 공시하는 표준주택가격을 기준으로 시장이 조사한 개별주택의 특성과 비교표준주택의 특성을 비교하여 국토교통부장관이 작성, 공급한 『주택가격비준표』상의 주택특성차이에 따른 가격배율을 산출하고 이를 표준주택가격에 곱하여 산정한 후 감정평가업자의 검증을 받아 주택소유자 등의 의견수렴과 시 부동산평가위원회 심의 등의 절차를 거쳐 시장이 결정·공시하는 개별주택의 가격을 말한다.

2. 개별주택가격의 조사·산정

가. 근 거

- 『부동산가격공시 및 감정평가에 관한 법률』제16조제2항
- 『개별주택가격 조사·산정지침』(국토교통부 지침)

나. 조사대상 주택

- 국세 또는 지방세의 부과대상 주택
- 시장이 관계행정기관의 장과 협의하여 개별주택가격을 결정·공시하기로 한 주택

다. 개별주택가격의 활용

개별주택가격은 주택시장의 가격정보를 제공하고, 국가·지방자치단체 등의 공공기관에서 과세 등의 업무와 관련하여 주택의 가격을 산정하는 경우에 그 기준은 물론 재산세(주택) 등 각종 조세 부과 기준으로 활용됨

라. 조사일정

- 조사대상 주택 파악 : 2014. 10. 27. ~ 11. 28.
- 주택특성조사 : 2014. 12. 1. ~ 2015. 1. 16.
- 가격산정 : 2015. 1. 26. ~ 2. 13.
- 산정가격 검증 : 2015. 2. 16. ~ 3. 6.
- 가격열람 및 의견제출 : 2015. 3. 11. ~ 3. 31.
- 의견제출가격 검증 : 2015. 4. 1. ~ 4. 10.
- 부동산평가위원회 심의 및 의견제출에 대한 결과통지 : 2015. 4. 13. ~ 4. 16.
- 가격결정·공시 : 2015. 4. 30.
- 이의신청 및 검증처리 : 2015. 4. 30. ~ 6. 26.
- 조정공시 : 2015. 6. 30.

3. 개별주택가격 산정현황

(단위 : 호)

구분	계	개별주택	표준주택	비 고
2011년	22,091	21,040	1,051	
2012년	22,143	21,092	1,051	
2013년	22,095	21,044	1,051	
2014년	22,047	20,996	1,051	
2015년	21,979	20,928	1,051	

집필자 : 재산세담당 조 규 성

제5절 징수관리

1. 지방세 개요

가. 지방세 의의

지방세는 지방자치단체가 고목적사업을 수행·달성하기 위하여 필요한 재원을 법률적 작용에 의해 관할 지역 내의 주민이나 재산, 수익행위에 대하여 반대급부 없이 일방적, 강제적으로 징수하는 재화이다.

지방세는 과세권의 주체가 지방자치단체인 점에서 국세와 구별되며, 그 재원은 도로, 하수도, 쓰레기처리, 주거환경개선, 사회복지시설 등 주민편익과 복지증진을 위하여 쓰여 진다.

나. 지방세 연도별 징수현황

(단위 : 백만원)

2011	2012	2013	2014	2015
98,032	97,648	93,452	97,413	123,737

2. 지방세 납부 홍보

가. 목적 및 필요성

지방자치시대를 맞이하여 재정확충과 자치재정의 안정적 확보를 위해서는 무엇보다 편리한 지방세 납부서비스 제공이 필요한 시점이다.

이에 따라 납세자가 고지서 없이도 언제 어디서나 다양한 방법으로 지방세를 납부 가능토록 하고, 납부한 지방세를 즉시 수납처리 하여 납세자가 납부결과를 바로 확인할 수 있는 납부 서비스의 선진화를 전개하고 있다.

나. 지방세 납부 홍보

- 납기 내 자진납부 홍보
 - 납부 안내 문자 메시지 발송 : 16회
 - 자동차세 선납 안내 홍보 및 안내문 발송
 - 휴대폰을 이용한 전자고지 서비스 추진 : ARS, T-Save시스템 등
 - 전자납부, 신용카드, 인터넷뱅킹, 가상계좌, 자동이체등 납부 : 320,950건
 - ※ 2015년 납부건수 323,171건 대비 99.31% 차지
- 정기분 세목별 자진납부 홍보 : 일간지, 시보, 유선방송자막 등 각종 매체 활용

3. 2015 지방세 징수현황

가. 징수현황

2015. 12. 31.현재 (단위 : 백만원)

구분	목표액(A)	부과액(B)	징수액(C)	불납결손액(D)	미납액	비율(%)			
						C/A	C/(B-D)		
합계	99,881	132,801	123,737	2,350	6,714	123.9	94.9		
도	도세계	39,891	62,922	60,198	1,299	1,425	150.9	97.7	
	현	소계	39,662	61,915	59,802	1,179	934	150.8	98.5
		취득세	25,312	44,115	42,871	1,026	218	169.4	99.5
		등록면허세	2,810	3,501	3,491	-	10	124.2	99.7
		지역자원시설세	2,200	2,189	2,109	29	51	95.9	97.6
		지방교육세	9,340	12,110	11,331	124	655	121.3	94.5
		과년도	229	1,007	396	120	491	172.9	44.6
시	시세계	59,990	69,879	63,539	1,051	5,289	105.9	92.3	
	현	소계	58,290	65,765	61,735	594	3,436	105.9	94.7
		주민세	4,000	4,531	4,459	3	69	111.5	98.5
		재산세	13,000	15,144	13,209	193	1,742	101.6	88.3
		자동차세	13,647	15,433	14,350	1	1,082	105.2	93.0
		담배소비세	7,643	8,263	8,263	-	-	108.1	100.0
		지방소득세	20,000	22,394	21,454	397	543	107.3	97.5
과년도	1,700	4,114	1,804	457	1,853	106.1	49.3		

4. 개요

가. 체납

납세의무자가 확정된 조세채무를 납부기한까지 납부하지 아니한 때 체납이라고 하며, 지방세는 부과한 후 납기 경과시 3%의 가산금을 부과하고 세목별로 본세가 30만원 이상인 체납액에 대하여는 월 1.2%의 증가산금을 60회까지 부과하여 가산금을 75%까지 징수할 수 있다.

나. 체납처분

체납처분이란 강제징수 방법으로서 납세자의 조세채무 불이행에 대하여 국가나 지방자치단체가 권력적 작용에 의하여 강제집행 함으로써 조세채권을 실현시키는 일련의 행정행위를 말하는데, 체납자의 재산을 압류하고 공매방법에 의하여 압류재산을 매각하며 청산에 의하여 체납액에 충당하는 일련의 절차를 말한다.

체납액 및 징수목표

(단위 : 백만원)

구분	체납이월액	징수목표	징수액	징수율(%)	
2013년도	소계	5,322	1,596	3,856	241.6
	도세	1,808	542	1,351	249.2
	시세	3,514	1,054	2,505	237.6
2014년도	소계	4,075	1,260	1,730	137.3
	도세	761	266	584	219.5
	시세	3,314	994	1,146	115.3
2015년도	소계	5,122	1,537	2,565	166.8
	도세	965	290	433	149.3
	시세	4,157	1,247	2,132	170.9

5. 시세여건 및 체납요인

- 자영업자들의 사업부진에 따른 생계형 체납자가 증가하는 등 체납구조가 악화
- 자동차 증가와 소비회복, 기업의 경영실적 향상으로 자동차세와 지방소득세는 증가
- 고액체납법인의 경영부진으로 인한 체납액 징수 곤란 : 46개법인 2,281백만원
- 압류재산에 대한 공매, 경매의 낙찰실적 저조로 인한 체납액 충당 지연

6. 체납지방세 징수 추진 실적

가. 체납지방세 징수 활동

- 체납지방세 일제정리기간 설정 추진 : 2회(상, 하반기 각 2개월)
- 체납차량 번호판 영치(주간, 새벽 및 야간)
 - 영치450대(징수 : 320백만원), 영치예고 870대(징수 : 280백만원)
- 체납차량 번호판 장기 영치차량 견인 및 공매 : 8대 23백만원
- 체납액 일제정리기간 설정, 읍·면·동 합동 징수 : 16,632건 925백만원
 - 우수부서 시상 및 유공공무원 표창 : 징수포상금 14백만원 지급(2회), 기관표창 3개소(2회), 공무원표창 2회(4명)
- 관외거주 고액체납자 방문 징수기동반 운영 : 4회, 4개반 12명, 180백만원 징수
- 예금, 증권, 카드매출채권 등 금융재산 압류로 체납액 징수 : 410건 520백만원
- 부동산 압류로 인한 체납액 징수 : 620건 790백만원
- 부동산 공매로 인한 체납액 징수 : 18건 95백만원

나. 징수불능 체납자에 대한 결손처분

- 결손 처분액 : 1,671건 2,350백만원

7. 향후과제

공평합리 세정구현으로 '한번 부과된 세금은 끝까지 추적하여 징수한다.'라는 인식을 갖도록 체납자에 대하여 신속하게 채권을 확보하여 체납처분하고, 정당한 사유 없이 지방세를 체납하는 경우 관허사업제한, 명단공개, 공공기록등록 등 행정제재를 강력히 추진해 나갈 것이다.

또한, 변화된 생활패턴을 반영한 맞춤형 납부환경을 구축하여 언제, 어디서나 세금납부가 가능토록 하는 납세편의 증진을 위한 다양한 납부서비스를 확충하는 한편 경기침체로 인한 사업 실패나, 일시적인 자금사정의 악화로 일시에 밀린 세금을 납부할 수 없는 체납자에 대해서는 분할납부, 징수유예 등을 적극 활용하여 빠른 시일 내에 자립할 수 있도록 간접 지원할 것이다.

특히, 종이 없는 지방세 실현을 위해 납세고지서 없이 신용카드나 통장만으로 전국 어디서든 납부를 할 수 있는 세정환경 변화에도 적극 대처해 나갈 것이다.

이외 체계적이고 과학적인 징수활동 전개와 납세편의시책 개발, 성실납세자 우대 지원 등을 통한 세정신뢰를 확보하여 시민 만족도 제고는 물론, 창의시정 실현을 위한 안정적 세수확보에 만전을 기하고자 한다.

집필자 : 징수담당 서정훈

제6절 세입관리

1. 세외수입의 개념

지방자치단체의 세입예산은 지방세수입, 세외수입, 지방교부세, 조정교부금, 지방채, 보전수입, 내부거래 등으로 구성되어 있는데, 그 중 지방세수입과 세외수입은 자주재원(자체수입)이고 그 외는 의존수입이다. 그 자주재원 중 지방세수입을 제외한 수입을 통틀어 세외수입이라고 하는데 지방세에 대응하는 개념으로 사용되고 있다.

2. 세외수입의 종류

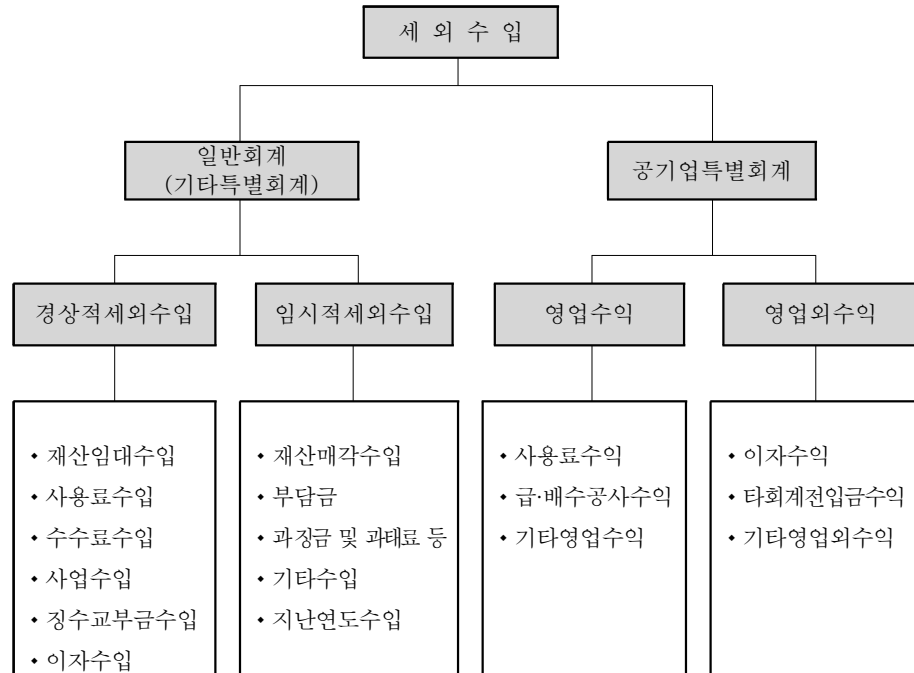

※ 기타특별회계 : 발전소주변지역지원사업, 새마을소득사업운영관리, 의료급여기금, 기초생활보장수급권자안정자금관리, 수질개선사업, 중소기업육성기금운용, 농공단지사업, 중포일반산업단지, 토지구획정리사업, 장기미집행도시계획시설대지보상, 도시개발, 지하수관리, 농어업발전기금

※ 공기업특별회계 : 상수도사업, 하수도사업

3. 세외수입 현황

일 반 회 계

(2015. 12. 31. 현재, 단위:백만원)

구 분	목표액 (A)	부과액 (B)	징수액 (C)	불납 결손액 (D)	미납액	비율(%)	
						C/A	C/(B-D)
합 계	22,753	31,872	25,695	1,590	4,587	112.9	84.9
경상적 세외 수입	소 계	8,455	9,317	9,279	38	109.7	99.6
	재산임대수입	261	270	264	6	101.1	97.8
	사용료수입	1,613	1,594	1,562		32	96.8
	수수료수입	2,442	2,801	2,801			114.7
	사업수입	727	701	701			96.4
	징수교부금수입	1,444	1,666	1,666			115.4
	이자수입	1,968	2,285	2,285			116.1
임시적 세외 수입	소 계	14,298	22,555	16,416	1,590	4,549	114.8
	재산매각수입	6,896	6,622	6,622			96.0
	부담금	181	343	174		169	96.1
	과징금 및 과태료	570	1,462	786		676	137.9
	기타수입	6,311	8,171	8,038		133	127.4
지난연도수입	340	5,957	796	1,590	3,571	234.1	

4. 경상적 세외수입 신장추세

(단위:백만원)

연 도	계	재산임대 수입	사용료	수수료	사업수입	징 수 교부금	이자수입	신장율(%) (전년대비)
2011	7,890	275	998	2,567	500	1,323	2,227	18.0
2012	8,669	282	1,252	2,613	436	1,047	3,039	9.8
2013	8,357	226	1,431	2,606	737	1,084	2,273	△3.6
2014	8,184	224	1,629	2,531	707	1,043	2,050	△2.1
2015	9,279	264	1,562	2,801	701	1,666	2,285	13.4

5. 세외수입 업무 추진

가. 추진성과

- 기부금품 접수여부 심사
무분별한 기부금품의 모집을 제한하고 건전하고 정당한 기부금품 모금을 위하여 사천시 기부금품 심사위원회를 11회 운영하여 기부금품 접수여부를 심사하고 사천시 인재 육성장학금 11건, 207백여 만 원을 접수 의결하였다.
- 사천시 금고 및 수납 대행점 정기검사 시행
시 금고 및 수납 대행점의 약정이행사항 정기검사를 11. 16 ~ 11. 20(5일간) 실시하여 지방세입금 수납관리와 자금이체 등 업무전반에 대하여 점검하였다.
- 세외수입 「간단납부」 서비스 확대 시행
2014년 1월부터 지방세외수입 및 환경개선부담금에 대한 「간단납부」서비스에 이어 2015년 1월부터 상하수도요금, 주정차위반과태료 등 6종에 대해서도 고지서 없이 전국 어디서나 현금 입출금기, 인터넷 등에서 신용카드 등 다양한 방법으로 조회 납부할 수 있도록 확대 시행되었다.
- 세외수입담당자 교육 실시
세외수입 사업단에서 추진하는 권역별 담당자 교육에 상하반기 연2회 참석토록 하여 담당자들의 전문성을 제고하였다.

나. 향후계획

- 이자수입 증대 노력
2015년에도 이율이 지속적으로 하락하고 있어 예금이자 수입 감소요인이 발생되고 있으나, 사업부서에 대한 국·도비 보조사업 자금의 조기 세입 조치를 독려함은 물론 각 회계 간 자금전용을 활성화하여 예금의 만기 도래 전 해지로 인한 이자손실을 방지하고, 장·단기 고 이율상품 예치에 주력하여 2015년에는 21억 원의 이자수입을 발생시켰으나 2016년에는 그 간의 금리하락의 연장으로 약 18억 원의 이자수입이 발생될 것으로 예상된다.
- 시 금고업무 취급 약정 협의 및 체결
기존의 금고업무 취급 약정기간이 2016.12.31.일자로 만료됨에 따라 경쟁방법으로 시 금고를 재지정하여 금고업무 취급 약정을 체결함으로써 금고지정에 투명성이 확보될 것으로 기대된다.
- 세입관리의 효율성 증대 및 세입 징수율 향상
매년 하반기 시 금고 및 수납 대행점 정기검사를 실시하여 세입금 관리의 효율성을 기하고, 가상계좌시스템 운영, 간단납부시스템 확대 운영 등의 편리한 납부시책을 홍보하여 세외수입의 징수율을 높이고자 한다.

집필자 : 세입관리담당 문 창 훈

제7절 세외수입체납관리

1. 세외수입체납징수 창구 일원화

가. 이 유

- 최근 대내외 경제여건 악화로 지방세입 증가율 둔화 추세, 지방재정 수요 확대 등으로 세입 여건 더욱 악화 예상
- 지방세외수입부과에 대한 징수율이 국세·지방세보다 낮은 수치에도 체계적이고 효율적인 징수관리가 미흡하여 체납액이 매년 증가하고 있는 추세임 → 현재 200여개의 근거 법령에 의해 2,000개 이상의 항목이 개별부서에서 관리되고 있어 징수업무가 우선순위에서 배제되거나 체계적인 징수관리가 어려운 실정임.
- 2014. 8. 17「지방세외수입의 징수 등에 관한 법률」제정으로 다양한 체납처분 및 징수 기능 강화의 법적근거가 마련됨에 따라 “자치단체 지방재정 확충”을 위해 전문화된 전담조직 필요성이 대두됨.

나. 연 혁

- 2014.8.7.「지방세외수입금의 징수 등에 관한 법률」제정
→ 지방세외수입금의 체납처분절차 법적 근거 마련
- 2014.8.7.「지방세외수입금의 징수 등에 관한 법률」시행 등에 따른 지방세외수입 전담조직 신설 방안 통보 (안행부-2014. 8. 8)
→ 지방세외수입 전담조직 개편방안, 운영사례, 업무이관 지침 등
- 2014.8.18. 사천시 지방세외수입 전담조직 신설 추진계획 결재
→ 세외수입 체납담당 전담조직 신설 : 일반회계 한과년도 체납액 이관
- 2015.1.2. 조직개편 : 세외수입체납담당 신설
→ 「사천시 행정기구 설치조례 및 시행규칙」개정으로 세외수입 체납담당 신설
→ 「사천시 부서별 분장사무규정」개정으로 분장사무 조정
※ 과년도 세외수입 체납관리 및 징수에 관한 사항 등으로 분장사무 조정

2. 지방세외수입 연도별 체납액 현황

(2015. 12. 31.현재, 단위:백만원)

구분	2011년	2012년		2013년		2014년		2015년	
		체납액	증감율	체납액	증감율	체납액	증감율	체납액	증감율
계	5,483	5,603	2.2%	5,345	△4.6%	6,345	18.7%	4,610	△27.3%

3. 세외수입 체납액 이관

가. 근 거 : 「사천시 세외수입 체납관리 사무 인계인수 지침」

나. 세외수입 체납사무 인계인수 대상 및 항목

- 대 상 : 지난 연도 회계 결산 후 세외수입 체납에 관한 사항

구분	이 관 대 상	제 외 대 상
회계별	일반회계	특별회계
연도별	- 지난년도 체납 일체	- 표준세외수입시스템에 연계되지 않은 체납액(주정차위반과태료는 시스템 연계 후 이관함) - 고지서(독촉) 송달 흠이 있는 체납 - 민원, 갹송 등 다툼이 있는 체납 - 납부기한 만료 후 3개월 미경과 체납
업무별	- 지난년도 체납분 징수 - 지난년도 체납분 결손 및 체납처분 업무	- 현년도 부과 징수, - 현년도분 체납처분 업무 - 현·지난년도 부과착오로 인한 감액

다. 이월 및 이관현황

(‘16. 01. 01.기준, 단위:백만원)

구분	이월 체납액 총 계		이 관 액		‘14회계 이전체납		‘15회계 체납		비고
	건수	금액	건수	금액	건수	금액	건수	금액	
지난년도 체납액	26,539	4,610	26,537	4,538	22,325	3,586	4,212	952	도세 외포함

※ 미 이관 : 2건/71,872천원(사회복지과 1건/42,834천원, 1건/교통행정과 29,038천원)

- 소송관련 채권 및 비송사건, 압류 위해 송달절차 진행 후 인계

- 주요 부서별 회계별 이관내역

(단위 : 천원)

부서명	이 관 내 역			비고
	건 수	이관금액	내 역	
계	26,537	4,537,850		
사회복지과	7	48,085	청소년 보호법 위반과징금, 그외수입	
교통행정과	25,549	3,810,659	자동차위반 과태료, 자동차 검사지연 과태료 등	
투자유치과	9	19,958	시장사용료 등	
건축과	78	306,137	이행강제금, 학교용지 부담금 등	
건설과	252	20,110	국유재산임대료, 농업기반시설 목적외 사용료, 건설기계검사 지연 과태료 등	
환경사업소	95	19,248	폐기물관리법위반 등	
도로과	383	88,876	계속도로 점용료, 매설물 점용료 등	
토지관리과	10	89,773	부동산실명법 이행강제금, 부동산실명법위반과징금 등	
녹지공원과	5	71,546	대체산림조성비(일반부담금) 등	
기타부서	149	63,458	농지법이행강제금, 폐기물, 재산대부료 등	

4. 2015년도 추진실적

(‘15. 12. 31기준, 단위 : 백만원)

‘14회계 이관총액	자 체 목표액	징수액	감액	결손액	목표액 대비	비고
6,345	800	811	301	1,647	101%	도세외 포함

○ 그 간 주요 추진사항

- ‘15. 1월~ 2월 : 신설부서 체납자료 이관 (벤치마킹실시)
- ‘15. 3월~ 4월 : 세외수입 전체납자 통합납부안내문 발송

- ‘15. 5월 ~6월 : 체납자 분석, 재산조회, 체납과목별 징수여부 분석
- ‘15. 7월~11월 : 체납처분(부동산, 차량, 예금구좌압류 등) 및 세외 수입 체납자 징수를 제고를 위한 대 시민홍보 실시

5. 2015년 결산 이월액 및 목표액 현황

(‘16. 01. 01기준, 단위 : 백만원)

구 분		징수결정액 (A)	징수목표액 (B=A×15%)	비고
계		4,610	692	
일반회계	교통행정 세외수입	3,840	576	
	그 외 세외수입	770	116	

※ 미 이관 : 2건/71,872천원 포함

6. 징수방향

가. 세외수입 체납액 징수활동 강력추진

- 체납액 일제정리기간 운영
 - . 2회 : 3월 ~ 4월중, 10월 ~ 11월중
 - . 징수기동반 운영 : 1개반 3명
- 체납차량 번호판 영치기동반 상시운영 : 1개반 3명

나. 체납처분 및 행정규제 강화

- 개별적 권리분석을 통한 강력체납과 시효소멸 불납결산
- 체납자 차량, 부동산, 계좌, 급여 등 채권 압류
- 신용정보시스템 활용 예금.카드매출 채권 압류 및 추심
- 관허사업제한, 신용불량자 등록
- 행불, 부도.폐업, 무재산, 시효소멸 완성 체납액 결손처분

다. 생계형 체납자에 대한 탄력적 운용

- 대 상 : 부도 영업자, 기초생활수급자등 생계형 체납자
- 방 법
 - . 자동차번호판 영치 시 분납확약신고서 수리 후 번호판 반환
 - . 압류재산 공매유보, 관허사업 제한 일시유보 등 자립 간접지원

집필자 : 세외수입체납담당 문 영 춘

제11장 / 회 계

제1절 경리관리

회계란『경제활동(재정활동)의 일부로서 금전, 물품, 기타재산 등의 출납과 보관·관리 등 유용한 재무정보(회계정보)를 종합적으로 정리·기록하여 그 이용자가 합리적 의사결정을 할 수 있도록 전달해주는 정보시스템이다.

회계는 인류가 경제활동을 시작할 때부터 모든 사회제도에 필수 불가결한 것이다.

1. 2014회계연도 세입·세출결산

2014년도 일반회계 및 각종 특별회계(공기업 포함)의 결산 총괄은

- 예산현액 596,603,309,441원(전년도 이월금 63,746,501,441원 포함)에 대하여 수납액은 5572,378,424,037원이며, 지출액은 456,040,249,236원이며,
- 그 차인 잔액은 116,338,174,801원으로서 지방재정법 제52조의 규정에 의거 기존 채무상환에 사용한 0원(원금 0원, 이자 0원)을 공제한 116,338,174,801원은 회계별로 다음 연도에 각각 이월하며, 각종 회계별 내용은 별지 세입·세출결산 총괄표와 같다.

집필자 : 경리담당 강 두 리

제2절 계약관리

1. 물품관리

물품의 효율적 관리를 위하여 물품의 취득(구입, 기증, 관리전환, 양여 등), 처분(매각, 폐기 등) 일련의 과정 중 어느 하나라도 소홀히 할 수 없으며, 특히 지방자치 단체별로 실시하고 있는 현 시점에서 예산의 절약과 자원의 효율적인 운용을 위하여 지속적으로 연구·발전시켜야 할 분야라고 하겠다.

가. 물품의 수급관리

물품의 수급관리 목적은 취득·사용·처분의 계획적 집행으로 물자 예산절약을 도모하고 계획에 의한 수급통제 및 회계연도 말의 수급실적 파악으로 이어진다 하겠다. 물품의 수급관리 대상으로는 다량보유, 부서 물품의 통일적 관리나 중점 통제가 요청되는 57개 품목을 선정하여 이 품목에 대한 수급제도에 역점을 둔 바, 2015년 수급관리 실적은 다음과 같다..

2015년 물품수급 관리실적

(단위 : (점)/천원)

구 분	취 득		처 분		보 유 현 황 (2015.12.31.현재)
	구 매	관 리 전 환 기	매 각	관 리 전 환 기	
계	(72) 756,924	(164) 193,557	(7) 192,122	(57) 152,588	(1,068) 8,597,845

나. 물품 정수관리

추진 부서의 업무량을 고려하여 주요물품의 합리적 취득·처분으로 시행은 물론 정수물품 책정 및 관리에 체계적인 절차를 거쳐 추진하고 있다.

(2015. 12. 31. 현재)

정 수 관 리 물 품	정 수	비 고
행정자치부장관선정	57개 품목	미니버스 외 56종

2. 공용차량 관리

개혁하고 경영하는 시정 창출을 위하여 추진하고 있는 『지역 경쟁력』 강화를 위하여 공용차량의 집중관리를 폐지하였고, 차량과 인력을 효율적으로 운영 관리하기 위해 아래와 같이 국·소, 읍·면·동에 분산 배치하였다.

공용차량 현황은 다음과 같다.

공용차량 현황

(2015. 12. 31. 현재)

실·국·소별	계	승용차	승합차	화물차	특수차
계	160	32	18	54	56
기획예산담당관	1			1	
행정국	1	1			
산업건설국	39	10	13	10	6
의회사무국	32	6	2	10	14
보건소	3	2	1		
농업기술센터	12	9		1	2
환경사업소	17	4	2	6	5
상하수도사업소	28			4	24
읍·면·동	11	1		8	2
신수출장소	17			14	3

집필자 : 계약담당 강 형 길

제3절 재산관리

1. 공유재산

공유재산이라 함은 지방자치단체의 부담이나 기부의 채납 또는 법령이나 조례의 규정에 따라 지방자치단체의 소유로 된 재산을 말하며 용도에 따라 행정재산, 일반재산으로 구분하고, 행정재산에는 공용, 공공용, 기업용 보존재산으로 구분하며 우리 시 공유재산 현황은 다음과 같다.

토 지 현 황

(단위 : 천㎡)

구분	계			행 정 재 산			일 반 재 산		
	필지수	면 적	금 액	필지수	면 적	금 액	필지수	면 적	금 액
시유	24,689	14,421	566,015,826	24,169	14,199	556,387,598	520	222	9,628,228

건 물 현 황

(단위 : 천㎡, 천원)

구 분	계			행 정 재 산			일 반 재 산		
	건수	면 적	금 액	건수	면 적	금 액	건수	면 적	금 액
시 유	385	213	193,967,927	382	212	193,834,509	3	1	133,418

선 박 현 황

구 분	수 량	톤 수	금액(천원)	비 고
시 유	2	91	1,310,500	어업지도선 1척 유람선 1척

2. 공유 일반재산 매각, 대부

공용 또는 공공용으로 사용하지 않는 재산과 활용가치가 없는 재산은 우선적으로 매각하여 재산의 효율성을 제고하는 데 있으며, 또 일정기간 유상으로 사용할 수 있도록 대부하고 있는 재산의 현황은 다음과 같다.

(단위 : ㎡, 천원)

구 분	매 각			대 부		
	건 수	면 적	금 액	건 수	면 적	금 액
시 유	55	20,641	2,579,072	313	154,572	58,410

집필자 : 재산관리담당 방 태 섭

제4절 청사관리

1. 개 설

시민의 편익증진과 행정능률 향상으로 질 좋은 행정서비스를 제공하기 위해 깨끗한 집무 분위기를 조성하고, 12만 시민의 전당으로 가꾸는 데 있다.

'95. 5. 10. (구)삼천포시와 사천군이 사천시로 통합됨에 따라 현대식 통합청사(공사 기간 2004. 5. 3. ~ 2007. 4. 12.)를 건립하였고, 지난 2007. 5. 10. 개청하여 사용하고 있다.

2. 청사현황

청사총괄현황

(2015. 12. 31. 현재)

구 분	소 재 지	면 적(m ²)		규 모	구 조	건축 년도	
		대 지	연면적				
계		298,011	64,037				
시 청 사	용현면 시청로 77	69,515	15,630	지하1층 지상8층	철근콘크리트	2007	
의 사 당	용현면 시청로 77		2,760	지하1층 지상5층	"	2007	
직 속 기 관	농업기술 센 터	용현면 진삼로 902 외 6필지	8,951	2,742	지상3층 지상3층	철근콘크리트 슬라브(철골조)	2000
	보 건 소	용현면 시청로 77		2,715	지상3층 지하1층	철근콘크리트	2008
		동금로 33의 4필지	1,047	870	지상2층 지하1층	철근콘크리트 슬라브	1992
사 업 소	3사업소, 1출장소 (체육관 등 포함)	188,879	26,311				
읍 면 동	1읍, 7면, 6동	29,619	13,009				

과.사업소.출장소 현황

(2015. 12. 31. 현재)

명 칭	위 치	면 적(m ²)		규 모	구 조	건축 년도	
		대 지	연면적				
계	1과, 3사업소, 1출장소 등	188,879	26,311				
소 계		187,821	26,012				
체육지원과	삼 천 포 체 육 관	주공로 32-1	6,934	4,142	지상2층	철골철근 콘크리트 테크관넬	1996
	사 천 체 육 관	사천읍 운동장길 7	14,308	2,839	지상3층 지하1층	철근콘크리트 철골트라스	1991
	실 내 수 영 장	주공로 32-2 외 1필지	6,934	3,804	지상2층 지하1층	철골철근 콘크리트 슬라브	1999
평생학습센터	사천읍 무산로 21	14,763	2,529	지상3층 지하1층	철근콘크리트 슬라브	1982	
환경사업소	환경길 55	85,762	596	지상3층 지하1층	"	2000	
상하수도사업소	사남면 공단2로 193	36,182	5,160	지상3층 지하1층	"	2003	
문화예술회관	삼천포대교로 471	21,576	5,133	지상3층 지하2층	철근콘크리트 슬라브	2001	
종합사회 복지관	별리6길 102	1,362	1,809	지상3층 지하1층	"	1994	
소 계		1,058	299				
신수출장소	신수서길 1-52	1,058	299	지상2층	철근콘크리트 슬라브	1994	

읍.면사무소, 동주민센터 현황

(2015. 12. 31. 현재)

명칭	위치	면적(m ²)		규모	구조	건축연도
		대지	연면적			
계	1읍, 7면, 6동	29,619	13,009			
소계	1읍, 7면	19,514	7,622			
사천읍	사천읍 읍내로 52 외 2필지	1,172	1,288	지상3층 지하1층	철근콘크리트 슬라브	1995
정동면	정동면 삼정대로 2502 외 4필지	1,405	727	지상2층	"	1985
사남면	사남면 진삼로 1106 외 9필지	1,799	858	지상2층 지하1층	"	1989
용현면	용현면 진삼로 639 외 3필지	1,819	797	"	"	1989
축동면	축동면 길평 1길 20	1,417	776	지상2층	"	1998
곤양면	곤양면 성내공원길 11	4,633	1,281	지상2층	"	1987
곤명면	곤명면 원전새길 64	3,936	897	지상2층 지하1층	"	1993
서포면	서포면 자구로 465-17 외 2필지	3,333	998	"	"	2013
소계	6동	10,105	5,387			
동서동	수남길 102 외 7필지	1,184	1,058	지상3층	철근콘크리트 슬라브	2006
선구동	각산로 22	886	921	지상3층 지하1층	"	1978
동서금동	동금로 27	1,222	592	지상2층	"	1995
별용동	별용길 60	1,482	999	지상2층	"	2015
향촌동	향촌5길 28	3,300	827	지상2층 지하1층	"	1995
남양동	임내안길 65	2,031	990	지상3층	"	2013

3. 관사현황

관사명	형태	소재지	규모(m ²)	건립연도	사용자
제2급 관사	공동주택	나무전길 107(동금동) 한주비치 602호	100.90	1991	부시장

집필자 : 청사관리담당 윤용만

1)세입결산총괄

구분	예산액 ㉠	잔년도 이월액㉡	예산현액 ㉢+㉣+㉤	장수 결정액㉥	수납액			마수납액 ㉦+㉧+㉨	마수납액차리		비율(%)	
					수납총액 ㉠	과오납 반환액㉡	실제수납액 ㉢-㉣-㉤		결손차분	다음연도 이월액	㉢/㉠	㉣/㉠
합계	532,856,808,000	63,746,501,441	596,603,309,441	584,927,327,245	573,781,865,572	1,403,441,535	572,378,424,037	12,548,903,208	1,411,517,340	11,137,385,868	95.9%	97.9%
일반회계	447,363,581,000	59,470,331,111	506,833,912,111	524,059,938,527	514,031,239,112	1,333,603,635	512,637,635,417	11,422,243,110	1,184,962,660	10,237,280,450	101.1%	97.8%
지방세수입	51,269,000,000		51,269,000,000	60,537,297,320	56,166,446,880	853,589,260	55,312,857,620	5,224,439,700	1,067,192,470	4,157,247,230	107.9%	91.4%
보통세	50,269,000,000		50,269,000,000	57,613,629,920	54,382,781,700	331,555,460	54,051,226,240	3,562,403,680	925,267,600	2,637,136,080	107.5%	93.8%
차관년도수입	1,000,000,000		1,000,000,000	2,923,667,400	1,783,655,180	522,033,800	1,261,631,380	1,662,036,020	141,924,870	1,520,111,150	126.2%	43.2%
세외수입	15,471,923,000		15,471,923,000	23,563,305,613	17,740,925,708	375,423,505	17,365,502,203	6,197,803,410	117,770,190	6,080,033,220	112.2%	73.7%
경상직세외수입	8,074,385,000		8,074,385,000	8,248,502,575	8,484,868,112	301,598,647	8,183,269,465	65,233,110		65,233,110	101.3%	99.2%
임시직세외수입	7,397,538,000		7,397,538,000	15,314,803,038	9,256,057,596	73,824,858	9,182,232,738	6,132,570,300	117,770,190	6,014,800,110	124.1%	60.0%
지방교부세	177,650,636,000		177,650,636,000	176,138,671,000	176,138,671,000		176,138,671,000				99.1%	100.0%
지방교부세	177,650,636,000		177,650,636,000	176,138,671,000	176,138,671,000		176,138,671,000				99.1%	100.0%
조정교부금및재정보 찬금	17,078,000,000		17,078,000,000	19,604,234,760	19,604,234,760		19,604,234,760				114.8%	100.0%
재정보찬금	17,078,000,000		17,078,000,000	19,604,234,760	19,604,234,760		19,604,234,760				114.8%	100.0%
보조금	150,903,088,000		150,903,088,000	150,988,439,015	151,153,023,945	164,590,990	150,988,439,015				100.1%	100.0%
국고보조금등	108,881,685,000		108,881,685,000	109,423,723,940	109,479,640,940	55,917,000	109,423,723,940				100.5%	100.0%
시·도비보조금등	42,021,403,000		42,021,403,000	41,564,715,075	41,673,389,005	108,673,990	41,564,715,075				98.9%	100.0%
보관수입등및내부거 래	34,990,934,000	59,470,331,111	94,461,265,111	93,227,990,819	93,227,990,819		93,227,990,819				98.7%	100.0%
보관수입등	33,812,334,000	59,470,331,111	93,282,665,111	92,749,390,907	92,749,390,907		92,749,390,907				99.4%	100.0%

(단위 : 원)

제3부 산업건설행정

제1장 / 투자유치
제2장 / 항공산업
제3장 / 재난안전
제4장 / 해양수산
제5장 / 도시
제6장 / 건축
제7장 / 건설
제8장 / 도로
제9장 / 녹지공원
제10장 / 토지관리

제1장 / 투자유치

제1절 투자유치

1. 기업 투자유치

가. 투자유치 지원체제 구축

우리 시는 세계 경제 부진과 국제금융시장 불안, 저유가 심화 등 어려운 국내외 경제여건을 극복하고 지역민의 고용촉진과 주민소득증대 등 지역경제 활성화를 위하여 「국내외기업 투자유치」를 역점시책으로 추진하게 되었다.

전국 시·군 중에서 최초로 기업 및 투자유치 등에 관한 조례 및 규칙을 제정하여 투자기업에 대한 다양한 지원제도를 마련하였고, 외국투자 기업인과의 원활한 의사소통을 위하여 외국기업 상담 및 지원 체계를 구축하였으며 투자기업에 대한 행정·재정적 지원의 효율적인 운영을 위하여 투자유치위원회를 구성 운영하여 기업 투자유치 지원체제를 마련하였다.

나. 투자유치 활동으로 기업유치

- 홍보체계 구축
 - 경남도·경남개발공사와 연계, 한국무역진흥공사(KOTRA), 한국산업단지공단(KICOX) 등 관련기관 방문 홍보활동 전개하였으며,
 - 지방이전 의향 기업 방문 투자환경 홍보활동을 전개 하였다.
- 기업유치성과 가시화
 - 우리시는 극심한 공장부지난 속에 투자가능지역 발굴에 전력을 다하여 산업단지내 유휴부지에 2개 기업을 유치하여 490억원 투자, 240명을 고용하는 성과를 이루었다.

다. 향후 기업 투자유치 추진방향

조성중이거나 조성 계획이 있는 산업단지내 우리시의 지역집중유치업종인 항공 산업을 적극 유치하여 미국 시애틀에 버금가는 항공도시, 세계7위 이상의 항공국가로 부상하는데 일익을 다할 것이며, 향후 우리시는 기업 투자의 모범이 되는 도시이자 항공우주산업이 주축을 이루는 첨단산업도시로 발전해 나갈 것이다.

2. 기업지원

우리 시는 세계화, 개방화 흐름에 맞추어 기업의 설비투자 촉진 및 고용창출, 품질혁신과 생산성 향상, 기업중심의 투자환경조성 등에 중점을 두고 다양한 기업지원 시책을 추진하고 있다.

○ 중소기업육성자금 지원시책으로는

- 중소기업체의 자금난으로 인한 경영애로 사항을 해소하고 설비투자에 따른 시설현대화자금을 지원하기 위하여 업체로부터 수시로 중소기업육성자금 융자신청서를 접수 및 심사하여 2015년에는 8개 적격업체에 대하여 시중은행 자금으로 10억원의 융자를 지원하였다.
- 또한 2,540백만원의 중소기업육성자금을 조성하여 업체가 부담할 총 이자 중 2.5%를 우리 시가 지원함으로써 기업의 경영애로 해소 및 경쟁력 향상에 큰 도움을 주었다.

○ 지방신.증설 투자보조금 지원시책은

- 국내기업이 공장 신.증설 등 투자 추진 시 해외 및 수도권에 투자하는 대신 지방으로의 투자를 유인하고 일자리 창출, 지역경제 활성화 등 지속적인 지방투자 여건을 마련하기 위하여 2015년도에는 우리시에 투자의향이 있는 업체 상담 및 보조금 지원요건을 제시하여 2016년 사업의 기초를 마련하였다.

○ 창업기업 신규고용인력 보조금 지원시책은

- 지역일자리 창출을 촉진하고 창업초기 신규고용에 따른 자금난 해소를 위해 창업 5년 미만 기업에게 신규인력 인건비의 일부를 지원하는 사업으로 2015년도에 6개업체 22명에 대하여 60백만원을 지원하였다.

3. 노사지원

노.사 상호간의 신뢰와 안정 도모, 노사정 화합, 외국인 근로자 사기 진작 등을 통한 지역 노사 안정과 친기업적 사회분위기 조성을 위하여 노사지원 사업을 추진하고 있다.

○ 노사협력지원 사업으로

- 근로자 체육대회, 노사정 등반대회, 노조간부 세미나, 모범 근로자 산업시찰, 외국인 근로자 위안행사 및 한글교실 운영에 56백만원의 사업비를 2014년도에 지원하였으며, 2015년에는 위 사업에 57백만원의 사업비를 지원할 계획이다.

○ 근로자 복리증진 사업으로

- 2010년 6월 24일 근로자 종합복지관을 개관하여 서예교실 등 9개 문화·교양강좌, 어학교육, 한국폴리텍Ⅶ대학교 MOU 체결을 통한 직무교육, 현장 취업알선 창구운영, 취업박람회 개최, 근로자 상담소, 헬스장, 당구장 운영 등 근로자 복리 증진기회를 제공하고 있으며, 앞으로도 다양한 프로그램과 사업을 확대 운영할 계획이다.

【근로자종합복지관 현황】

- 소재지 : 경남 사천시 공단1로 8번지(전화번호: 055-854-7771)
- 시설규모 : 부지 11,422㎡ 3,455.2평, 연면적 2,978㎡ 900.85평(지상 3층)
- 건립시기 : 착공일 2009. 4. 3. 준공일 2010. 5. 2. 개관일 2010. 6. 24 .

□ 직원현황

계	관 장	사무국장	직 원
5명	1명	1명	3명

□ 주요시설현황

연면적 (㎡)	시 설 현 황		
	층별	면적(㎡)	용 도
계	지상 3층	2,978.01	
2,978.01	1층	1,190.12	◦ 기업홍보전시장, 한국산업단지공단 사천지사 관리사무실, 안내데스크, 취업알선센터, 어린이집
	2층	932.47	◦ 관장실, 한국노총 사천시협의회 사무실 소회의실, 헬스장, 당구장 프로그램1실, 2실, 3실, 탁구장
	3층	855.42	◦ 강당, IT교육장, 프로그램4실, 직업교육장

※ 대지면적 11,422㎡, 연면적 2,978.01㎡

2015년 추진 실적

1. 홍보 및 운영위원회

□ 운영위원회 개최

횟수	위원	주요안건	비고
4회	12명	<input type="checkbox"/> 분기별 주요업무 추진사항 <input type="checkbox"/> 예산집행계획 수립 및 결산 <input type="checkbox"/> 주요사업 추진평가 및 계획 수립 <input type="checkbox"/> 기타 복지관 운영에 관한 사항	

□ 홍보실적

구분	방법	시기	홍보비용	홍보대상	홍보물량
2015년	신문-사천시보	1월-12월	-	근로자 및 일반시민	8회
	플래카드	4월-12월	2,280,000	"	30개
	홈페이지	1월-12월	-	"	21회
	책자및팸플릿	4월	2,000,000	"	1회
	게시판	1월-12월	-	"	상시

2. 근로자 능력향상교육

□ 일·학습교육(야간) : 244회, 105명

□ 자격증반(항공산업기사) : 2015. 8. 10. ~ 9. 18. (월,화,수) 26명

□ 취약계층 컴퓨터 교육(중급) : 2015. 10. 12. ~ 11. 20.(월~금) 10명

3. 근로자 문화취미 강좌

강좌명	문인화	서예	한방약초(야간)	요가	통기타 중급반	통기타 초급반	하모니카 초급반	계
연인원	76	81	81	322	63	69	21	713

4. 외국인 상담창구 운영

□ 운영실적 : 19회, 72명

계	방글라데시	네팔	스리랑카	베트남	우즈베키스탄	기타
72	14	3	17	18	14	6

5. 근로자가족 및 일반시민강좌

□ 컴퓨터(-기초반) : 2회 20시간 39명, -중급반 : 1회 180시간 10명)

□ 문화·취미 강좌 : 요가, 예쁜글씨, 자연스케치, 한방약초 주간반, 캘리그래피 주간반, 노래
총 31회 연인원 913명

6. 현장근로자 취업알선창구 운영

□ 추진실적

이력서 접수				취업	기업체		
계	취업 예정자과정		개별		계	관내공단	기타지역
109	106		3	57 (52%)	11	9	2

※ 현재까지 누계 : 이력서 접수 426명, 취업 292명(68%)

□ 취업예정자 과정

횟수	인원	업체수	비고
4	106	11	3월 18일, 4월 22일 6월 26일, 8월 11일

7. 시설운영

세부시설명	면적	이용인원	운영시간			1일 평균 이용자	이용료 (단위 원)	근로자 우대 방안
			평일	토요일	휴일			
기업홍보전시관	128.02	800	09:00-18:00					
취업알선센터 및 근로자상담소	46.60	106	09:00-18:00					
헬스장	125.17	1,200	06:00-22:00	06:00-18:00		100	35,000/월	
소회의실	59.11	350	09:00-18:00			15	20,000/2시간	
프로그램1실	61.09	110	10:00-12:00			15	80,000/12주	
프로그램2실	48.80	484	18:30-20:30			15	60,000/12주	
프로그램3실	63.96	125	09:00-18:00			35	60,000/12주	
프로그램4실	107.85	600	10:00-19:30			50	45,000/4주	
3층 직업교육장	89.12	1,415	10:00-21:00			15	60,000/12주	
당구장	121.50	1,240	12:00-24:00	12:00-24:00	12:00-24:00	15	1,000/10분	
탁구장	66.83	1,680	09:00-21:00			20	무료	
강당	200.46	4,200	09:00-18:00	09:00-18:00	19:00-18:00	100	30,000/2시간	
IIT교육작	119.05	240	17:00-21:00	09:00-18:00		30	무료	
축구장	420	930	09:00-18:00	09:00-18:00	09:00-18:00	15	무료	

8. 수강생 작품전시회

- 문인화 작품전시회 (목향회)
 - 일 시 : 2015.6.13.-6.22
 - 장 소 : 1층 기업홍보전시장
 - 개관일 : 2015. 6. 13. 오전 10시
 - 전시작품 : 26점
- 자연스케치 작품전시회 (제3회 그림愛)
 - 일 시 : 2015. 10. 5.~10.8.
 - 장 소 : 1층 기업홍보전시장
 - 개관일 : 2215.10. 5. 오전 10시
 - 전시작품 : 27점

9. 둘레길 동우회 및 자원봉사단 운영

- 둘레길 동우회
 - 탐방횟수 : 연8회(누적26회)
 - 참여인원: 연216명 (누적 765명)
 - 주요탐방지 : 지리산 둘레길 외 25개소
- 자원봉사단 봉사활동
 - 활동횟수 : 90회
 - 참여인원 : 연 450명
 - 주요봉사 활동시설: 부모님의 집, 사천중앙병원

10. 외국인쉼터 및 법률상담창구 운영

- 운영실적
 - 상담횟수 : 19회
 - 참여인원 : 72명
 - 국적별

계	방글라데시	네팔	스리랑카	베트남	우즈베키스탄	기타
72	14	3	17	18	14	6

※ 주요상담내용: 비자연장, 출입국관리, 해외송금, 4대보험, 한국어 습득

11. 2015년 소방합동시범훈련

- 일 시 : 2015. 09. 23.(수) 11:00~12:00
- 장 소 : 복지관, 어린이집 앞 광장
- 훈련참석 : 복지관내 상시근무자 18명

12. 노·사·정 화합 등반대회

- 일 시 : 2015. 10. 18. 09:00~17:00
- 장 소 : 함양 황석산
- 참여인원 : 500명
- 행사내용 : 기념식, 등반, 경품권 추첨

13. 2015년 수강생 화합한마당

- 일 시 : 2015. 12. 18. 18:00~20:00
- 장 소 : 3층 대강당
- 인 원 : 150명
- 주요내용 : 축하공연, 만찬, 장기자랑

2016년 추진 계획

1. 복지관 운영 내실화

- 운영위원회 활성화
 - 개최시기 -----분기 1회 이상(수시개회)
 - 권 한 ----- 예산편성, 업무평가 기능확대
 - 운 영 ----- 참여위원 의견 수렴 확대

2. 복지관 운영 홍보

- 홍보물 제작 배포

(단위: 회, 매)

계		전단지		플래카드		팸플렛	
횟수	매수	횟수	매수	횟수	매수	횟수	매수
9	9,025	2	8,000	4	28	1	1,000부

- 홈페이지 홍보 : 복지관 소식 및 팝업창
- 언론매체 홍보 : 보도자료 제공, 시보게재(매월)

3. 체육시설 운영

- 헬스장

계	면적(m ²)		기구종류	기구수	운영시간	사용료
	운동실	샤워·탈의실				
172.89	125.17	47.72	23종	37개	06:00~22:00	35,000원/월

- 기초 트레이닝반 운영 : 10:00~11:00

□ 당구장

면적(m ²)	기구종류	기구수	운영시간	사용료
121.50	2종	사구당구 5개, 포켓볼 1개	12:00~24:00	1,000원/10분

- 당구 기초 강좌반 운영

□ 탁구장 및 족구(농구, 배구)장

구분	면적(m ²)	기구수	운영시간	사용료
탁구장	66.83	2종	09:00~21:00	무료
족구장	420	2종	09:00~21:00	조명사용 시: 10,000원/2시간

4. 근로자를 위한 취미생활강좌 운영

□ 사업개요

- 사업기간 : 연중(8개 야간)
- 수강료 : 45,000원~70,000원(12주)
- 대상 : 근로자 및 근로자가족

□ 추진계획

강좌명	인원	요일	시간	수강료
통기타	60명	월, 화, 목	18:30~20:30	60,000원(12주)
서예	20명	수	18:30~20:30	60,000원(12주)
문인화	20명	화	18:30~20:30	60,000원(12주)
우크렐라	20명	수	18:30~20:30	60,000원(12주)
하모니카 초급반	40명	월, 수	18:30~20:30	60,000원(12주)
농악(사물놀이)	20명	수	18:30~20:30	70,000원(12주)
요가 오후반	27명	월, 화, 목, 금	18:30~19:30	45,000원(4주)
한방약초와생활의학	20명	수	19:00~21:00	60,000원(12주)

□ 기대효과

- 취미생활의 활성화로 근로의욕 고취
- 참여율 향상 건전생활 고취
- 퇴근시간을 감안하여 탄력적 운영
(춘, 하, 추, 동 강좌별 시간 지정)
- 건강한 취미생활로 근로 스트레스 해소

5. 근로자 직무능력 어학 교육

□ 사업개요

- 사업기간 : 상·하반기
- 강좌 : 3개
- 수강료 : 120,000원(12주)
- 대상 : 관내 근로자

□ 추진계획

강좌명	인원	요일	시간	수강료
영어	20명	화, 목	19:00~21:00	120,000원(12주)
일어	20명	월, 수	19:00~21:00	120,000원(12주)
중국어	20명	월, 금	19:00~21:00	120,000원(12주)

□ 기대효과

- 외국어 능력향상으로 업무능력 향상
- 원거리 학원가는 번거로움 해소
- 실비운영으로 경비 절감

6. 근로자 일·학습(듀얼)프로그램 운영

□ 사업개요

- 사업기간 : 연중(주간)
- 대상 : 28개사(종업원 20명 이상 업체)
- 주요내용 : 생산성 향상을 위한 직무교육, 직장생활 인성교육

□ 추진계획

- 대상업체신청 : 연중
- 교육 일정 : 주·야간 및 주말(토)
 - 복지관 : 교육홍보 및 교육장소 제공
 - 폴리텍 : 교육프로그램에 의한 교육(야간)

□ 기대효과

- 일하면서 직무능력 향상할 수 있는 기회 마련
- 장기간 체계적인 교육으로 평생직업으로 성장
- 현장 전문 기술·지식 습득으로 기업생산성 향상

7. 근로자가족 및 일반시민강좌 운영

□ 사업개요

- 사업기간 : 연중(주간)
- 대상 및 인원 : 강좌별 20명 기준
- 내용 : 요가 외 11개
- 수강료 : 30,000원~80,000원(12주)

□ 추진계획

강좌명	인원	요일	시간	수강료
퀵트	20명	화	10:00~12:00	60,000원(12주)
노래	120명	금	14:00~15:30	30,000원(12주)
팝아트	20명	금	10:00~12:00	60,000원(12주)
리본공예	20명	월	10:00~12:00	60,000원(12주)
초코아트	20명	수	10:00~12:00	60,000원(12주)
예쁜글씨	20명	목	10:00~12:00	60,000원(12주)
네일아트	20명	화	10:00~12:00	60,000원(12주)
우크렐라	20명	수	10:00~12:00	60,000원(12주)
자연스케치	20명	월,금	10:00~12:00	80,000원(12주)
요가 오전반	25명	월,화,목,금	10:00~11:00	45,000원(4주)
한방약초 주간반	20명	수	10:00~12:00	60,000원(12주)
농약(사물놀이)	20명	수	10:00~12:00	70,000원(12주)
디지털카메라 사진	20명	목	10:00~12:00	60,000원(12주)
농약(사물놀이)	20명	수	10:00~12:00	60,000원(12주)

□ 기대효과

- 시민들의 삶의 질 향상을 위한 욕구 충족
- 근로자가족 및 일반시민의 자기개발 기회부여
- 근로자종합복지관의 이용률 제고

8. 컴퓨터 교육

□ 시니어 컴퓨터(기초반)

- 사업기간 : 연 중
- 수 강 료 : 무료
- 대 상 : 55세이상 근로자가족 및 일반시민

□ 추진계획

- 컴퓨터(기초반)

구분	회수	요일	인원	비고
계	4		80명	
상반기	2	월, 화, 수	40명	
하반기	2	월, 화, 수	40명	

- 컴퓨터(중급반)
 - 사업기간 : 연 1회(80시간)
 - 대 상 : 젊은층(근로자가족 및 일반시민)
 - 교육내용 : 포토샵, 엑셀, 파워포인트

□ 기대효과

- 노인들의 정보 활용 욕구 충족
- 컴퓨터 중급반 이수자 취업 기회 부여
- 지역주민에 대한 근로자복지관의 역량 제고

9. 취업 알선 창구 운영

□ 사업개요

- 취업예정자 과정 운영
- 일반취업자 취업 알선

□ 추진계획

- 취업예정자 과정
 - 시 기 : 연중
 - 주 관 : 근로자종합복지관, 산업단지공단 사천지사
폴리텍진주캠퍼스
 - 추진내용

구분	추진내용
근로자종합복지관	면접일정 확정, 통보(프랑카드, 시보, 언론매체)
산단사천지사	구인업체 모집선정 및 홍보
폴리텍진주캠퍼스	교육계획 수립(직무, 기술)

- 일반취업자 : 이력서 접수, 면담, 개별 취업알선

□ 기대효과

- 기업체 우수 인력 확보 기여
- 일자리 알선 구직난 해소
- 지역산업단지 원활한 가동으로 지역 경제 활성화

10. 근로자종합복지관 봉사단 및 둘레길 동우회 운영

□ 사업개요

- 운 영 : 연 중
- 봉사단 운영
 - 단 원 : 14명
 - 사업내용 : 취약·소외시설 방문 취미·노력 봉사
- 둘레길 동우회
 - 등록회원 : 51명
 - 건전한 여가문화 정착을 위한 탐방지 개발

□ 추진계획

구 분	회 수	장 소	내 용
봉사단	48회	소외시설 및 병원	노래·목욕봉사
둘레길	48회 (매월 2회)	한국의 명소 탐방	건강 및 심신단련을 위한 걷기

□ 기대효과

- 근로자종합복지관 수강생의 소속감 부여
- 지역사회 근로자복지관의 역량 제고
- 복지관 이용자의 놀이와 봉사문화의 활성화

11. 수강생 작품전시회

□ 사업개요

- 자연스케치 전시회 : 10월 중, 30점
- 문인화 전시회 : 2월 중, 30점
- 각 중 대회 입선작 전시 : 수시

□ 추진계획

구 분	전시시기	대상작품	장 소
자연스케치	10월	30점 이상	1층 기업홍보전시장
문인화	5월	30점 이상	"
문인화	수시	각종 전시회 입선작	"

□ 기대효과

- 수강생의 작품 전시로 자긍심 고취
- 복지관강좌에 대하여 홍보 · 수강생 확보
- 작품전시회를 통한 근로자 및 가족에게 감사 기회 제공

12. 노·사·정 화합 등반대회

□ 사업개요

- 일 시 : 2016년 11월
- 참석대상 : 600명(한국노총경남서부지역지부산하 근로자 및 가족)
- 주 관 : 한국노총경남서부지역지부, 사천시근로자종합복지관

□ 추진계획

- 행사계획 수립 ----- 10월(노총)
- 등반장소 사전답사 ----- 10월(복지관, 노총)
- 행사참여인원 파악 ----- 10월(노총)
- 이동차량 준비 ----- 10월(노총)
- 행사진행요원 선정 ----- 10월(복지관, 노총)
- 기념품 및 기타 준비 ----- 10월(복지관, 노총)

□ 문제점 및 대책

- 노·사·민·정 화합의 장으로 건전 노사문화 정착
- 근로자들의 건전한 정서 함양으로 근로의욕 제고
- 자기 체력의 평가 기회 마련

13. 외국인 근로자 상담창구운영

- 기 간 : 매주 일요일 14:00~16:00
- 장 소 : 1층 근로자 상담창구
- 대 상 : 사천시 관내 기업체 근무외국인
- 상 담 자 : 사천시, 근로자종합복지관, 창원외국인력지원센터

집필자 : 투자유치담당 이 중 연

제2절 지역경제

1. 지역경제 활성화

지방자치의 성공은 충분한 지방재정 확충에 있으며, 지방재정은 지역경제와 불가분의 관계이므로 지역경제 활성화는 필수과제이다.

그러므로 지방화시대의 지역경제 활성화를 위해서는 대내·외 시장 판로개척과 고객만족 신상품을 개발하는 등 지역경쟁력을 지속적으로 높여가야 할 것이다.

가. 지역경제 활성화 시책 추진

- 찾아가는 청소년 경제교육 실시 : 10회 1,211명
- 노인소비자교육 실시 : 8회 865명
- 소비자상담실 운영 : 2개소(사천시, 사천YWCA)
- 착한가격업소 인센티브 제공 : 20개소
 - 쓰레기봉투 지원 : 분기별(20ℓ 80매)
 - 상수도요금 지원 : 분기별 50,000원
- 『경상남도 물가정보시스템』구축·운영
 - 변화하는 경상남도의 물가를 보다 알기 쉽게 지역별·품목별 제공
 - 주간 물가동향 조사 : 주1회
- 경제난 극복 시책 추진
 - 범시민적 에너지절약 지속 추진
 - . 공공기관 승용차 요일제 시행 : LED 전광판 홍보
 - . 절전형 사무 . 가전기기 보급 활성화
 - . 옥외 조명, 네온사인 전기 사용 제한

나. 전통시장 활성화 및 시설현대화사업

'96년 유통시장 전면개방으로 인한 외국 유통업체들의 국내진출 확대와 국내 대기업의 유통산업 진입과 산업중의 등장 등 대내외적인 환경변화로 전통시장의 존립기반이 위협받고 날로 쇠퇴해감에 따라 전통시장 활성화 사업에 최선을 다하고 있다.

이에 따라 우리시에서는 사천읍시장, 곤양종합시장, 완사시장, 서포시장, 삼천포용궁수산물시장, 삼천포중앙시장, 삼천포종합시장, 삼천포전통수산물시장 등 8개 시장에 대하여 국내외 유통환경 변화와 시장별 특화계획을 수립하여 맞춤형 전통시장 활성화에 행정력을 집중하고 있다.

전통시장 현대화사업으로는 2005년에는 사천읍시장 비가림시설 등 5개 시장 3개 사업에 39억8천만원, 2006년에는 사천읍시장 환경정비사업 등 4개사업에 24억 9천만원, 2007년에는 서부시장 주차장 확장사업 등 5개시장 39억9천7백만원, 2008년에는 25억3천만원 2009년에는 13억 8천만원을 투입, 중앙시장 비가림 시설과 공동물류창고 등을 설치하였고, 2010년에는 4억5천만원을 투입하여 사천읍시장 어판장 리모델링 및 상인교육관을 조성하였으며, 2011년도에 5억1천만원을 투입하여 곤양시장 비가림 시설을 설치하였다.

특히, 2009년부터 2011년까지 시설현대화 사업 외에도 전통시장 배달서비스제를 시행하여 고객과 상인들로부터 호평을 받았고, 퇴직인력을 활용한 상인조직육성사업과 4천만원을 투입한 이벤트사업인 읍시장의 신바람축제, 중앙시장의 한아름 축제를 개최하여 전통시장의 구매력 증대로 서민의 삶과 애환이 서려있는 장소로서 부활할 수 있도록 활성화에 박차를 가하고 있다.

또한, 2010년도에는 사천시 동동 485-2번지 일원에 삼천포수산물시장 시설현대화사업 추진을 위하여 국비 1,700백만원을 확보하였으며, 물량장 부지 항만사용허가 승인을 득하였으며, 2011년도에 1억6천만원을 투입하여 삼천포수산물시장 포장마차 존을 조성하였고, 2013년 3억원, 2014년 2억원, 2015년 1억원의 예산을 투입하여 시설현대화사업을 완료하였고 2013년부터 2015년까지 문화관광형 시장으로 선정되어 14억의 예산을 투자하여 명품수산물시장으로 자리매김 하였고, 삼천포중앙시장 해수인입시설 설치 사업비 5억원을 2014년도에 확보한 후 2016. 4월에 사업을 완료하여 수산물판매 점포에 원활한 해수공급을 통하여 수산물 판매상인들의 불편해소 및 시장상권 활성화에 기여하였으며, 2015년에는 완사시장에 기존 노후된 천막을 철거하고 막구조물 천막으로 교체 설치하여 시설의 현대화를 통한 쾌적한 쇼핑환경을 조성하였고 2015년부터 2017년까지 삼천포용궁수산물시장 버스주차장 조성사업을 추진하여 단체방문 관광객들에게 편리한 주차시설을 제공함으로써 전통시장의 경쟁력 제고와 지역경제 활성화는 물론, 지역 내 관광시장으로 자리매김할 것으로 기대된다.

다. 담배소매인 지정관리

담배소매인 지정업소의 효율적 관리와 담배판매 질서 확립으로 시 재정확충에 기여하였다.

계	읍·면지역	동 지역	비 고
435개소	217	218	2015년말기준

라. 경상남도 추천상품(QC) 지정현황

구분	업체(단체)명	대표자	소재지	지정상품명	지정일	비고
농산물	영농조합법인 오름주가	조현국	미룡길 31-20(노룡동)	다래와인	2015.5.31.	
	사천감마루 영농조합법인	김상수	용현면 진삼로 902	단감	2014.11.24.	
수산물	(주)청해물산	차병호	구실3길 18(이홀동)	고박사고등어 외5종	2014.5.31.	
	(주)다미원	강윤원	모정길 113(이금동)	갈치살	2014.5.31.	
	(주)수구물산	김원영	대방길 96-15	오징어	2014.5.31.	
	(주)조양수산	조혜정	청송길 59(향촌동)	건멸치	2014.5.31.	
	(주)다나식품	우계희	중촌2길 11	오징어	2014.11.24.	
	원정씨푸드	문수자	청송길 34-56(향촌동)	건멸치	2015.5.31.	
	꼬방씨푸드	김용주	청송길 64-47(향촌동)	김	2015.5.31.	
공산품	(주)세종테크	방순옥	곤양면 곤북로 94	목재플라스틱 복합제비탁판외1	2015.12.7.	
	(주)세종화학	권택현	곤양면 곤북로 72	pe수도관외3	2015.12.7.	

2. 지역 물가안정관리

가. 물가동향

지난해 고유가와 원자재가 급등 등 물가 불안요인으로 인한 소비자물가 상승률이 급등한 가운데 지역실정에 맞고, 실효성 있는 물가안정대책 추진으로 우리시 물가안정관리에 만전을 기하였다.

주요 품목별 소비자 물가

구분	품 목	규 격	2014년말 (원)	2013년말 (원)	등락률 (%)
곡 류	쌀	일반미 상품 20kg(1포)	44,300	45,160	-2
	보 리 쌀	일반보리쌀 1kg(1포)	3,872	2,760	40
	콩	흰콩 1.4kg(1되)	9,993	12,848	-22
	밀 가 루	중력1급 3kg 1포	3,988	4,068	-2
축 산 류	쇠 고 기	한우 중등육 600g	16,707	16,168	3
	수입쇠고기	정육 중등육 600g	10,400	11,888	-13
	돼지고기	정육 중등육 600g	6,985	6,216	12
	닭 고 기	육계(목, 발, 털, 내장제거) 1kg	5,872	6,287	-7
	시판우유	흰우유 종이팩 200ml 부산우유	782	806	-3
	달 갈	대란(개당 55g정도)30개 1판	5,416	5,580	-3
채	무	채래종 1kg정도 1개	1,055	998	6
	배 추	호배추 2kg정도 1포기	1,818	2,312	-21
	마 늘	깐마늘 1kg	6,704	6,450	4
	마른고추	상품(꼭지제거 화건) 600g	10,870	12,070	-10
소	양 과	망에 들은 것 1kg	1,614	2,716	-41
	대 과	개량과(머리둘레 3cm정도)500g	3,212	2,708	18.6
류	사 과	상품15kg 1상자(35개들이)	41,666	43,750	-19
	배	상품15kg 1상자(25개들이)	36,000	39,333	-8
	밀 감	상품15kg 1상자(150개들이)	21,866	21,000	4

주요 품목별 소비자 물가

구분	품 목	규 격	2014년말 (원)	2013년말 (원)	등락률 (%)
수 산 물	민어조기	25cm정도 1마리	4,995	4,040	24
	갈 치	60cm정도 1마리	5,466	5,368	2
	고 등 어	35cm정도 1마리	4,090	3,349	22
	생 명 태	냉동태 45cm정도 1마리	3,822	2,858	34
	물오징어	25cm정도 1마리	2,336	2,177	7
	김	중품 검정색 100장(김밥용)	8,100	9,700	-20
식 품 류	마른멸치	중품 황백색 5cm정도 2kg(1포)	36,250	48,200	-25
	설 탕	정백당 비닐포장 3kg 1포	4,576	4,520	1
	간 장	진간장 몽고 900ml들이 1병	4,725	4,638	2
	두 부	300g 1모(공장제품)	1,014	1,017	-0.3
공 산 품	라 면	안성탕면 개당 125g 1상자	22,800	22,825	-0.1
	화학조미료	미원 500g 비닐포장 1봉지	9,240	8,975	3
	치 약	죽염치약200g 1개	3,562	3,562	-
주 류 및 음 료	가루비누	애경 스파크 3kg 1봉지	6,782	6,632	2
	소 주	무학 360ml들이 1병	1,104	1,075	3
	청 주	백화수복 Gold 1.8l 1병	9,670	9,637	0.1
	맥 주	화이트 500ml 1병	1,272	1,265	0.5
콜 라	코카콜라 355ml들이 1병	586	615	-5	

개인 서비스요금 동향

품 목	규 격	2014년말 (원)	2013년말 (원)	등락률 (%)	
설 령 탕	도심지역 1인분	7,500	7,500	-	
냉 면	"	7,000	7,000	-	
비 빔 밥	"	5,000	5,000	-	
갈 비 탕	"	8,000	8,000	-	
다 방 커 피	도심지역 1잔	4,000	2,700	48	
이 용 료	도심지역 조발	11,750	11,750	-	
미 용 료	드 라 이	도심지역 1인	8,200	8,250	-
	과 마	"	32,000	31,250	2
	컷 트	"	9,800	9,750	0.5
목 욕 료 성 인	대중탕 1인	5,000	4,875	3	
숙 박 료	호 텔	2급 독방 1박	80,000	80,000	-
	여 관	갑류 2인1실 1박	30,000	29,000	3

나. 물가안정 관리체계 구축

1) 물가대책위원회 운영

시장을 위원장으로 하고 시 관내 경제관련 유관기관장과 소비자보호단체 등 20명으로 구성하여 주요물가 수급과 가격안정, 지방 단위 공공요금 합리적 조정·심의, 상거래질서 확립 등 물가안정 종합시책을 협의 추진하였다.

물가대책위원회 위원명단

직위	성명	성별	직업	비고
위원장	송도근	남	사천시장	
위원	금문수	남	사천교육지원청 교육장	
"	김석균	여	농협은행 사천시지부장	
"	김인갑	남	음식업사천시지부장	
"	김재웅	남	한국폴리텍대학 교수	
"	김정자	남	여성의용소방대(연합) 소방대장	
"	김중겸	남	농공단지협의회 회장	
"	박주윤	남	사천시생활개선회장	
"	구중효	남	사천시산업건설국장	
"	송길옥	여	이용업사천시지부장	
"	유진호	남	진주세무서사천지서장	
"	윤혜정	남	주부물가모니터 행사부요원	
"	이남구	여	액화석유가스판매 사천지회장	
"	이종민	남	숙박업사천시지부장	
"	정종기	여	사천축산업협동조합장	
"	정지선	여	사천시의회 의원	
"	조영숙	여	사천시새마을부녀회장	
"	조춘복	남	사천YWCA회장	
"	탁태근	남	목욕장업사천시지부장	
"	홍석용	남	삼천포수산업협동조합장	

2) 물가대책종합상황실 운영

상황실장(지역경제과장) 외 5명을 근무반으로 편성하여 취약시기(설, 추석, 피서철) 소비자 고발 및 부당요금 신고를 처리하였으며, 주요생활품 및 개인서비스요금 가격동향관리, TV, 신문, 유선방송, 정기간행물을 통한 물가안정관리 홍보에 만전을 기하였다.

3) 물가조사

물가동향을 주1회에 걸쳐 시 관내 전통시장 및 중·대형마트를 대상으로 70개 품목(기초생활품 24, 개인서비스품목 46)에 대하여 물가조사모니터요원으로 하여금 물가조사를 실시하여 가격폭등 및 수급애로 품목발생 즉시 품목별 요금수준을 비교 분석하여 적정요금을 지도·계몽하였으며, 사천시 홈페이지(<http://www.sacheon.go.kr>)를 통해 농·축·수산물, 가공식품, 개인서비스요금 등 총 70개 품목의 가격정보를 제공하고 관내 대형마트 가격비교 공표로 소비자의 합리적 선택을 유도, 물가안정에 주력하였다.

물가조사 모니터요원 위촉 현황

(단위 : 명)

계	물 가 모 니 터 요 원						
	시 모니터					도 모니터	
	사천읍	정동면	동서금동	선구동	벌용동	사천·정동·사남	벌용·동서금동
7	1	1	1	1	1	1	1

4) 물가 합동지도·단속

상거래질서·농산물·축산물·수산물·식품위생·서비스요금 등에 대한 물가합동 지도단속반(2개반 10명, 읍·면·동 자체편성)을 편성하여 수시 또는 설, 추석명절을 기하여 합동지도 단속을 실시함으로써 불량거래단속은 물론 물가안정관리에 성과를 거두었다.

물가지도 단속실적

(단위 : 개소)

동원인원	총 점검업소	정 상	부 적 합 업 소			
			소계	과다인상업소	가격표관련	기타
30명	4,800	4,785	15	-	-	15

부적합업소 조치사항

(단위 : 개소)

계	행정조치	형사고발	영업소폐쇄
15	15	-	-

집필자 : 지역경제담당 박 중 한

제3절 에너지 관리

1. 현 황

가. 가스취급업소

(단위 : 개소)

계	제조업	판매업	저장업	충전소	집단공급소
133	42	39	35	15	2

나. 가스사용량

(단위 : m³)

LPG		LNG	
사용가구	사용량	사용가구	사용량
25,331	16,695	25,189	37,265

2. 가스 및 석유안전관리

가. 가스안전관리

막대한 재산 및 인명피해가 예상되는 가스 사고를 사전에 방지하기 위해 사고예방 지도 점검을 정기.수시(4회 137개소) 실시하여 사고발생 요인을 사전에 제거하고 있으며 가스안전에 대한 사각지대인 어려운 계층에 대하여 고무호스를 금속배관으로 교체하는 사업과 타임 밸브 설치사업을 병행 실시하여 가스안전 관리에 만전을 기하고 있다.

나. 사천 동지역 도시가스공급 배관공사 추진

2000년 7월부터 사천읍 대경임대아파트를 시작으로 관내 도시가스 배관을 약 92.3km를 매설하여 2015년 12월까지 25,189가구가 도시가스를 사용하고 있으며, 도시가스 보급률은 49.9%이다. 특히 2015년부터 도시가스가 공급되지 않는 단독주택 지역에 공급관로 설치비를 지원하고 있으며, 2016년에는 4억원을 지원하여 안전하고 저렴한 도시가스 공급구역 확대를 통해 가정 연료비를 절감시키는 도시가스 보급 사업을 지속 확대해 나갈 계획이다.

다. 석유류 품질관리

석유류 판매업소현황

(단위 : 개소)

계	대리점	주유소	일반판매소	비고
81	3	66	12	

유통 중인 석유제품 품질관리를 위해 52회, 165건에 대한 품질검사를 실시하였으며, 석유류 정량거래를 위하여 주유기 수시 점검을 실시하여 석유류 유통질서 확립 및 소비자 보호에 만전을 기하였다.

3. 에너지 관리

가. 신.재생에너지 보급 확대

- 주택지원사업 : 주택분야의 에너지 공급을 태양광, 태양열, 지열 등의 설치로 에너지 소비 비용 및 화석연료 사용 절감을 위해 주택(공동주택 포함)에 설치할 경우 지원금을 지원하는 **주택지원사업**으로, 2015년까지 **태양광 424가구 1,266kw, 태양열 41가구 658.55m²**를 설치 완료 하였고, 2020년까지 700가구를 목표로 확대 보급할 계획이다.

주택지원사업 보급 현황

년 도	태양광		태양열		비 고
	가구수	설치용량(kw)	가구수	설비용량(m²)	
계	424	1,266	41	658.55	
2007년	15	45			
2008년	35	101			
2009년	41	123			
2010년	108	324			
2011년	46	138	8	235.7	
2012년	70	210	9	112.36	
2013년	41	121	3	28.64	
2014년	19	57	7	90.94	
2015년	49	147	14	190.91	

- **지역지원사업** : 지역별 신.재생에너지 보급 확대를 위하여 지방자치단체가 소유.관리하는 공간에 태양광, 태양열, 지열, 소수력, 풍력, 바이오 등을 설치하는 **지역지원사업**으로 2015년 까지 태양광 112kw, 태양열 486.6m², 지열 530kw, 바이오 839,500Nm³/년을 설치 완료하여 신.재생에너지를 보급하고 있으며, 계속 확대 보급할 계획이다.

지역지원사업 보급 현황

사 업 명	사업기간	사업량	사업비(백만원)	비고
태양열 설치사업	2009~2015	486.6m²	482	4개소
태양광 설치사업	2010~2015	239kw	1,245	6개소
지열 냉·난방 설치사업	2010~2015	530kw	665	3개소
바이오 설치사업	2011~2015	839,500Nm³/년	1,000	1개소

나. 전기(태양광발전)사업 허가 및 관리

신.재생에너지 공급의무화(RPS)제도에 따라 발전사업자에게 공급인증서를 발급하여 판매하기 위해 전기를 생산하는 **전기(태양광발전)사업**으로 2015년 기준 우리시 관내 **199개** 사업자가 전기(태양광발전)사업 허가를 받아 **40,577kw**의 태양광 발전설비를 갖추고 전기(태양광발전)사업을 개시하고 있다

년도 별 전기(태양광발전)사업허가 현황

순번	년도별	설치개소	설치용량(kw)	비고
	계	199	40,577.64	
1	2006년	1	98.70	
2	2007년	3	494.20	
3	2008년	2	1,216.54	
4	2009년	1	999.00	
5	2011년	1	42.50	
6	2012년	17	5,678.52	
7	2013년	27	5,401.20	
8	2014년	116	21,653.42	
9	2015년	31	4,993.56	

집필자 : 에너지담당 여인택

제4절 일자리 창출

1. 공공근로사업 추진

공공근로사업은 장기불황과 경기침체로 급증한 실업자를 한시적으로 고용, 최저생계비를 지원함으로써 이들의 생활안정을 도모하기 위해 시행되는 실업대책 사업 중의 하나이다. 현재 우리나라에서 실시하고 있는 공공근로사업도 IMF 외환위기 이후 갑자기 발생한 고실업에 대처하기 위한 고용정책기본법제6조에 의해 저소득 실업자들에게 직접 일자리를 제공함으로써 후생적 차원에서 소득을 지원하는 사업이다.

공공근로사업 시행 초기에는 일부 생산성이 낮은 사업이 선정되기도 하였으나, 생산적인 사업을 꾸준히 개발해 온 결과 이제는 그간의 문제점을 개선하여 알차고 생산적인 사업을 선정하여 추진하고 있다.

- 총사업비 : 650백만원(시비 650)
- 사업기간 : 상반기(15. 1. 5. ~ 6. 12.일까지), 하반기(7. 6. ~ 12. 11.까지)
- 사업추진내역

(단위 : 개, 백만원, 명)

구분	계	상반기	하반기
사업수	78	40	38
사업비	650	330	320
참여연인원	120	60	60

2. 일자리센터 운영

어려운 경제 여건의 지속으로 생활에 고통을 겪고 있는 실업자와 미취업자에 대하여 취업알선 및 취업정보를 제공하고 구인 업체와 구직자를 상호 연결, 이를 필요로 하는 기업체에 구직자를 알선하므로 기업체에서는 우수한 인력을 확보하고 또한, 실업자를 구제함으로써 지역경제 활성화에 기여하고 있다.

- 취업정보센터 운영
 - 취업정보센터 운영 현황 : 15개소 (본청, 읍.면.동)
 - 운영기간 : 연중 상시 운영

- 취업정보센터 기능
 - 취업정보제공 및 구인, 구직자 상호 연결
 - 사업체 방문, 구인 개척활동
 - 노동부 고용정보시스템(워크넷), 사천시 홈페이지 구인.구직 게시판
 - 매스컴을 통한 구인.구직 홍보

3. 직업 소개업

허위 구인광고를 통한 취업사기 등 무허가 직업소개 행위와 유료직업소개소의 불법 직업소개 행위를 근절, 건전한 직업소개 질서를 확립하고 사치, 소비성 서비스 업체에 불법 소개되는 인력을 차단하여 생산직 직종으로 유입되도록 유도하는데 최선을 다하고 있다.

현 황

(2015. 12. 31현재)

계	무료직업소개소	유료직업소개소	비 고
56	1	55	

집필자 : 일자리담당 이 상 재

제2장 / 항 공 산 업

제1절 항공산업

1. 용당일반산업단지(MRO) 조성

□ 현 황

대한민국 항공정비산업(MRO) 육성방안을 통해 항공안전강화를 도모함에 따라 국가정책에 발 맞추어 국내 유일의 완제기 제조업체이고 현재 군수 MRO를 시행하고 있는 (주)한국항공우주산업(KAI)과 운항사 및 해외업체의 참여계획으로 사업계획을 수립하였으며, 국가산단 배후기지의 활용과 기 MRO수행 사업장과의 연계 등을 고려하여 최적의 입지대상지를 선정하고, 경상남도, 사천시, KAI가 공동 협약을 체결하여 대한민국 항공정비산업(MRO) 사천시 유치를 추진하고 있다.

□ 추진사업

- 위 치 : 사천시 사천읍 용당리.사남면 유천리 일원
- 면 적 : 311,880㎡
- 사업기간 : 2015 ~ 2020년(6년간)
- 사 업 비 : 900억원(추정)
- 업 종 : 항공업체(생산, 정비, 연구개발)관련

□ 기대효과

- 완제기 생산에서 항공정비로 이어지는 항공우주산업 클러스터 조성으로 항공도시 이미지 제고
- 2020년 항공산업 Global 7진입 및 완제기 수출국 도약

집필자 : 산단조성담당 허원권

2. 사천첨단항공우주과학관 운영

위 치	사업기간	사업량	사업비	비 고
사남면 공단1로 108	2007.1. ~2012.12.	· 부지 : 16,530㎡ · 건물 : 4,377.96㎡	15,320백만원	

항공우주의 비전과 인프라를 구축하고, 어린이와 청소년에게 꿈과 희망을 심어주는 사천첨단항공우주과학관은 2008년 1월에 과학기술부(현 미래창조과학부)의 BTL 정부고시 사업으로 선정되어 2011년 3월에 사천시와 SPC사간 실시협약을 체결하여 7월에 착공 후 2012년 12월에 준공되었다.

2013년 3월 21일 정식 개관으로 명실상부한 첨단항공우주산업의 메카로 항공우주 기초과학의 저변 확대, 첨단항공과학기술의 역량 강화에 기여하고 있다.

■ 운영실적

(단위 : 명, 원)

구 분	관 랑 객(명)			관람수입	비 고
	합 계	유료관람	무료관람		
합 계	61,058	40,915	20,143	109,381,250	
1월	5,009	3,654	1,355	10,632,000	
2월	3,234	2,084	1,150	6,435,500	
3월	3,794	2,551	1,243	7,336,500	
4월	5,671	4,077	1,594	10,667,000	
5월	9,998	6,926	3,072	15,731,750	
6월	1,982	1,427	555	4,269,500	
7월	3,958	2,737	1,221	8,075,500	
8월	9,809	5,362	4,447	16,939,500	
9월	2,943	1,669	1,274	4,639,500	
10월	7,959	5,876	2,083	12,645,750	
11월	3,524	2,203	1,321	5,925,750	
12월	3,177	2,349	828	6,083,000	

집필자 : 우주항공산업담당 박 상 오

제2절 기업지원

1. 공장등록 현황

(단위 : 개업체)

구 분	합 계	음식료품 및 담배	섬유,의 복,가죽, 신발	목재,가구 중이,펠프	화학,고무 플라스틱	비금속 광 물	제1차 금 속	조립금속 기계장비	자동차 운송장비	기타
합 계	505	140	5	21	20	26	13	169	107	4
개 별 지	337	111	5	18	18	25	7	104	45	4
계 획 지	168	29	0	3	2	1	6	65	62	0

2. 공장설립승인 현황

(단위 : 개업체)

구 분	계	무기 및 총포탄	금속조립	항공기 부품	자동차 및 농기계부품	음식료품	제재업	기타
업체수	42	1	6	5	14	4	5	7

3. 산업단지 관리

일반산업단지 현황

(2015. 12. 31.현재)

구 분	조 성 기 간	조성(계획) 면 적(㎡)	조 성(계획) 사업비(억원)	비 고
사천제1일반 산 업 단 지	'92. ~ '06.12.	2,058,997	1,932	'92. 7. 10. 지정
사천외국인투자지역	'01. ~ '06.12.	495,865.5	-	'03. 11. 25. 추가 지정, 1단지에서 분리 지정
사천제2일반 산 업 단 지	'97. ~ '06.12.	1,616,354	1,787	'97. 2. 5. 지정

가. 산업입지 특성

우리는 나지막한 야산과 넓은 평야로 어우러져 있어, 대규모 산업입지 등 무한한 개발 잠재력을 지닌 지역으로서 항만과 공항, 그리고 남해고속도로와 대전~통영간 고속도로, 경전선 철도 등 육.해.공 교통의 요충지로 산업 물류수송이 편리하고 운송경비 부담을 절감할 수 있으며, 풍부한 전력과 용수, 우수한 노동력 등 잘 발달한 산업인프라가 구축되어 있어 전국에서 가장 기업하기 좋은 입지여건을 갖추고 있다.

나. 산업성장 추세

우리는 1980년대까지만 해도 쥐치어 등 수산물을 주원료로 하는 소규모 건포류 가공산업이 호황을 누렸으나, 1990년을 기점으로 쥐치어 등의 어획감소 등으로 수산물 가공산업의 경기가 점차 침체되었다.

1992년 7월 사남면에 소재한 사천제1일반산업단지의 지정과 함께 세계최고수준의 고등훈련기 검 경공격기(T-50), 한국형 기본 훈련기(KT-1), 한국형 기동헬기(수리온)를 생산하는 한국항공우주산업(주) 사천1.2공장이 설립되고 서울 본사, 대전 우주개발연구센터, 창원공장이 이전함에 따라 항공우주산업의 요람으로 발돋움하게 되었다.

한국항공우주산업(주)의 입주를 동기로 (주)아스트, 하이즈항공(주), 대신항공 등 크고 작은 항공.기계 산업의 많은 기업체들이 새로 공장을 설립하였고, 사천제1일반산업단지 내 첨단 전자부품(적층콘덴서)을 생산하는 일본기업 한국경남태양유전(주), 다국적 담배회사인 BAT 코리아(주) 등이 입주하였다.

2001년 8월 17일 사천제1일반산업단지 165,125㎡가 '사천외국인투자지역'으로 지정된데 이어, 추가로 2002년 11월 6일 165,125㎡, 2003년 11월 25일 165,125㎡이 지정 되어 외국 첨단부품.소재산업의 급격한 투자가 이뤄져 외국기업 투자처로 부상 하였다. 사천외국인투자지역에는 액정표시 장치를 제조하는 회명옵틱스, 비금속 광물을 생산하는 에프엠텍(주), 대구경/후판 용접강관을 제조하는 TCC벤드코리아(주), (주)남인, 한.독 합작사인 EEW코리아(주), 한.일 합작사 J.S.Tech, 스웨덴 기업 스카니아 코리아(주), 다국적기업 BAT KOREA(주), 일본기업 인터내셔널 돔 하우스, (주)와이지티씨동일, 한.미합작사 한국엠코패키징(유)와 미국에서 투자한 켄코 아에어로스페이스(주), (주)창일테크, (주)카프마이크로, 호주기업 (주)피엔엘, 일본 외 2개국의 투자를 받은 (주)카스코, 버진아일랜드의 투자를 받은 (주)디엘에이치아이등을 유치하여 부가가치가 높은 고도 기술산업을 육성하고 있다.

사천제2일반산업단지 조성으로 중형선박의 강자 SPP조선(주)를 비롯하여 선박부품 생산 업체인 (주)디에이치아이, 성원기업(주), 해양플랜트 생산업체인 HSG중공업(주)풍력발전 기자재를 생산하는 유니슨(주) 등이 가동 중에 있으며, 최근 대화항공산업(주)와 (주)오이항공이 입주하여 항공기업의 확장세가 뚜렷하게 나타나고 있다.

사천제1, 사천제2일반산업단지 중 392,187㎡ 규모로 조성된 사천임대전용산업단지는 20여개의 항공업체가 입주하고 있는 국내 최대의 항공업종 밀집지역으로 한국항공 우주산업(주)과 함께 국내 항공산업을 이끌고 있다.

다. 사천제1일반산업단지

- 위 치 : 사천시 사남면 유천리, 월성리, 방지리 일원, 사천읍 용당리 일원
- 조성면적

(단위 : ㎡)

구 분	계	산업시설	주택용지	공공시설	지원시설	학교용지
사천제1일반산업단지	2,058,997	1,336,342	128,490	579,551	6,480	8,134

※ 사천임대전용산업단지(항공우주산업클러스터) 206,387.5㎡ 포함

- 조 성 기 간 : 1992. 12월 ~ 2006. 12. 31.
- 조성사업비 : 1,932억원
- 유 치 업 종 : 1차금속, 조립식 금속제품, 기타기계 및 장비, 컴퓨터 및 사무기기, 기타 전기기계 및 전기변환 장치, 전자부품, 영상.음향 및 통신장비, 의료정밀, 광학기기 및 시계, 자동차 및 트레일러, 기타운송장비

입주업체 현황

(2015.12.31.현재)

업체명	분양면적(㎡) (입대)	투자금액 (백만원)	생산품	종업원수 (명)	입주계약	비고 (전화번호)
합계	1,336,342 (206,388)	897		4,847		
한국항공우주산업(주)	664,757	305	항공기제조	3,245	2000. 1. 7.	국내 (851-1036)
한국항공우주산업(주)	174,674		항공기제조		2008.10.29.	국내 (851-1036)
한국경남태양유전(주)	171,649	231	적층콘덴샤	733	2000. 7. 6.	일본 (851-5500)
EEW코리아(주)	44,730	27	대구경 강관 제조	240	2001. 8.10.	독일 (851-8541)
BAT코리아제조(주)	106,048	100	담배	232	2002. 9.23.	영국 (851-7500)
S&K 항공(주)	32,213	53	항공기부품	208	2006. 1.26.	국내 (855-2300)
S&K 항공(주)	31,714		항공기부품		2007. 1.22.	국내 (855-2300)
(주)율곡	25,193	27	항공기부품	19	2006.12.27.	국내 (853-2911)
(유)팔평거드레겐코리아	13,432	6	선박기자재	38	2013.09.30.	국내 (853-6700)
BHI(주)사천지점	71,933	95	항공기부품 열 교환기	130	2009. 1. 8.	국내 (851-7100)
코리아에너지발전 소(주)	0		전기	2	2013.4.24.	국내 031-932-3240

※ 사천임대전용산업단지(항공우주산업클러스터) 206,387.5㎡ 포함

라. 사천제2일반산업단지

- 위치 : 사천시 사남면 방지리, 초전리 및 용현면 선진리 일원
- 조성면적

(단위 : ㎡)

구분	계	산업시설	주택용지	공공시설	지원시설	학교용지
면적	1,616,354	992,302	68,300	514,743	41,009	-

※ 사천임대전용산업단지(항공우주산업클러스터) 185,799㎡ 포함

- 조성기간 : 1997. 12월 ~ 2006. 12. 31.
- 조성사업비 : 1,787억원
- 유치업종 : 기타기계 및 장비, 자동차 및 트레일러 제조, 기타 운송장비 제조, 컴퓨터 및 사무용기기 제조, 기타 전기기계 및 전기변환장치 제조, 전자부품.영상.음향 및 통신장비 제조, 의료.정밀.광학기기 및 시계제조, 섬유제품제조, 화합물 및 화학제품제조, 제1차 금속산업, 조립금속제조업

입주업체 현황

(2015. 12. 31.현재)

구분	업체명	분양면적 (㎡)	투자금액 (백만원)	생산품	종업원 수	입주계약	전화번호	
사천 제2 일반 산업 단지	소계	840,579.9	504,800		3,098			
	SPP조선(주)	230,959	200,000	강선제조	2,260	2005.10.19.	851-0324	
	(주)연암테크사천선박공장	12,390	6,000	조선기자재	4	2006. 2.20.	237-7667	
	유니슨(주)	287,636	150,000	발전기제조	106	2006. 3.10.	851-8771	
	(주)디에이치아이	52,558	12,300	조선기자재	90	2006. 3.30.	830-5700	
	에스마린엔지니어링(주)	11,991	7,000	조선기자재	27	2006. 4.17.	853-5757	
	(주)성원기업	33,031	15,000	조립금속	68	2006. 4.18.	830-8300	
	와이엔에스(주)	26,635	6,000	조선기자재	6	2006. 7. 5.	853-9791	
	HSG중공업(주)	27,050	8,000	해양플랜트	330	2015.7.23	850-8100	
		44,860	32,100					
	(주)티시티	13,096	3,800	항공기부품	휴업	2006. 7.13.	263-2730	
	(주)현대티엠씨	19,438	7,000	금속탱크	휴업	2006. 8. 3.	853-6644	
	(주)지에이산업	16,540	7,500	조선기자재	94	2007. 7. 4.	855-8500	
	원엔피(주)	3,200	9,000	금속단지	5	2009. 7.22.	853-9100	
	오이항공	6,651	3,300	항공기부품	10	2015.08.11	851-9384	
	미래엔지니어링(주)	9,256	8,900	조선기자재	휴업	2006.02.20	051-790-5800	
	대화항공	45,288.9	28,900	항공기부품	98	2015.11.30	673-8566	
	미입주	6,617						
	사천 임대 전용 산업 단지	소계	185,799	38,580		1,963		
		하이즈항공(주)	13,681	3,000	항공기부품	447	2008. 2.12.	850-8800
(주)샘코		11,980	2,000	항공기부품	164	2008. 9.30.	855-0076	
		6,762	1,000	항공기부품		2011. 6.23.	855-0076	
대신항공		10,520	2,200	항공기부품	99	2008. 2.13.	854-2877	
(주)에어로마스터		6,676	1,300	항공기부품	28	2008. 1.30.	853-2975	
비에스아이		2,700	470	항공기부품	16	2009. 9. 9.	265-9279	
마이크로ENG		2,624	150	무인항공기	3	2008. 3.14.	852-6754	

구분	업 체 명	분양면적 (㎡)	투자금액 (백만원)	생산품	종업원 수	입주계약	전화번호
	(주)코텍	10,604	2,500	항공기부품	153	2008. 5.16.	852-9659
	(주)라코	10,617	2,200	항공기부품	74	2008.10.29.	853-7711
	(주)테크씨에스피	10,677	3,000	항공기부품	19	2009. 4.13.	281-2437
	디엔엠항공	11,020	1,200	항공기부품	45	2008. 1. 7.	854-4891
	에이티테크(주)	7,381	1,500	항공기부품	35	2007.11.23.	853-4309
	(주)조일	7,525	3,000	항공기부품	62	2008. 1.17.	853-8840
	동영M&T	7,161	1,000	항공기부품	49	2011. 8.10.	854-3694
	미래항공	6,893	100	항공기날개	365	2008. 9.25.	853-7475
	(주)아스트	13,518	3,000	항공기부품	199	2009. 5. 8.	851-7000
	삼흥정공	13,874	2,000	항공기부품	109	2008.10.10.	854-3890
	장안항공산업	2,752	500	항공기부품	30	2008. 1.18.	852-4055
	남양정밀	2,710	100	항공기부품	51	2008.11.12.	853-6996
	(재)경남테크노파크	26,125	8,360	항공기부품	15	2008.10. 8.	854-0472

마. 단지형 사천외국인 투자지역

- 위 치 : 사천시 사남면 방지리 일원
- 조성면적

(단위 : ㎡)

구 분	계	산업시설	주택용지	공공시설	지원시설	학교용지
외국인투자지역	495,865.5	495,865.5	-	-	-	-

- 조 성 기 간 : 2006. 8월 ~ 2006. 12. 31.
- 유 치 업 종 : 외국인 투자 촉진법상 조세 감면 고도 기술 수반 사업 산업 발전법에 의한 첨단 업종 기타 제조업(조립금속제품, 기타 기기 및 장비, 컴퓨터 및 사무기기, 기타 전기 기계 및 전기변환장치, 전자부품.영상.음향 및 통신장비, 의료. 정밀. 광학기기 및 시계, 비금속 광물, 기타 운송장비)

입주업체 현황

(2015. 12. 31.현재)

업 체 명	분양면적(㎡) (입대)	투자금액 (백만원)	생산품	종업 원수	입주계약	비 고 (전화번호)
계	495,865	174.6		786		
J.S.TECH(주)	14,196	17	고분자소재산업	38	2001.11. 1.	일본 (853-5081)
스카니아코리아(주)	99,100	45	대형트럭	62	2002. 4.30.	스웨덴 (851-5300)
EEW코리아(주)	7,761	1	대구경 광관 제조	1단지 포함	2003.12.23.	독일 (851-8500)
한국엠코패키징(유)	48,107	32	고급포장지	157	2004. 3.19.	미국 (855-1724)
에프엠텍(주)	10,099	2	비금속광물	8	2006. 2.15.	일본 (855-0740)
(주)창일테크	9,157	4	열교환기	4	2008. 9.23.	미국 (261-9927)
인터내셔널돔하우스	13,200	3	스티로폼	7	2008. 1. 8.	일본 (853-9696)
(주)카스코	8,374	2	철강제품 무계목장관	32	2008. 6.18.	일본 외 2 (852-6102)
	8,192	2	철강제품 무계목장관		2009.3.19.	
(주)카프마이크로	8,442	1	유사반도체	41	2014.8.20.	미국 (854-9882)
TCC벤드코리아(주)	119,975	31	강관제조이형관	192	2009. 9. 4.	(830-8532)
(주)남인	49,244	14	구조용 금속관제조	48	2009.10.29.	싱가포르외1 (853-0027)
(주)디엘에이치아이	38,322	17	증류기제조	30	2015. 12.17.	버진아일랜드 (070-7495- 6760)
(주)와이지티씨동일	6,326	2.7	자동차용동력 전달장치 제조	3	2010. 8. 3.	일본 (855-5200)
(주)피엔엘	13,314	0.1	플랜트 배관	125	2012. 7.26.	호주 (795-1006)
퀵코아에어로스페이스(주)	29,677	0.8	항공기용부품	38	2013.4.19.	미국 (855-4130)
희명옵티스(주)	23,149	20	액정표시장치부품	17	2010. 8.21.	일본 (855-0880)

제3절 산단 조성

1. 경남항공산업 국가산업단지 조성

항공산업 수요 예측을 통하여 경남항공산업 국가산업단지 조성의 필요성을 제시하고, 우리나라의 항공산업 육성 발전을 위하여 적정입지 및 규모를 선정, 최적의 산업단지 계획을 수립하여 경남항공산업 국가산업단지를 지정받기 위해 경상남도, 사천시, 진주시가 공동용역 협정을 체결하여 2011. 3. 10. 국가산업단지 지정을 건의하였고 관련 기관과 협의하여 2014. 12. 17. 경남항공산업 국가산업단지 유치가 확정발표(국토부)되었다.

2015. 6. 29. 예비타당성 조사를 한국개발연구원(KDI)에 의뢰하였으며 2020년 준공을 목표로 사업을 추진 중이다.

- 위 치 : 사천시 용현면, 진주시 정촌면 일원
- 면 적 : 1,650,000m²(사천지구 825,000 진주지구 825,000)
- 사업기간 : 2016년 ~ 2020년
- 사 업 비 : 3,754억원(추정)
- 사업시행자 : 한국토지주택공사(LH)
- 유치업종 : 금속가공제품 제조(25), 전기장비 제조(28), 기타 기계 및 장비 제조(29)
자동차 및 트레일러 제조(30),기타 운송장비 제조(31) 등

집필자 : 우주항공지원담당 이주은

2. 사천 종포일반산업단지 조성사업

□ 현 황

산업단지 조성사업은 산업용지의 원활한 공급과 산업의 합리적 배치를 통하여 균형 있는 국토개발과 지속적인 산업발전을 촉진함으로써 국민경제의 건전한 발전에 필요한 사업으로 우리 시에서는 항공산업단지의 긴급한 수요에 효율적으로 대처하고 항공우주산업 클러스터 활성화 및 도시 장기발전을 지향코자 2016년 말 준공을 목표로 종포일반산업단지 조성사업을 추진 중이다.

□ 추진사업

- 사업개요
 - 사업위치 : 사천시 용현면 신촌리 432-24번지 일원
 - 사업면적 : A=376,125m²(산업용지 266,506m², 지원용지 16,211m², 기타 93,408m²)
 - 사업기간 : 2014년 ~ 2016년
 - 총사업비 : 630억원
 - 사업시행자 : 사천시청(공영개발)
- 사업추진 절차 및 계획
 - 산업단지 지정 고시 : '14. 4. 24.
 - 공사 착공 및 준공 : '14. 12. ~ '16. 11.

□ 기대효과

- 긴급한 항공산업용지 수요에 효율적으로 대처
- 개별입지에 의한 난개발방지
- 지역경제 활성화

집필자 : 우주항공지원담당 이주은

3. 항공우주산업 특화단지 지원사업

□ 현 황

항공산업이 밀집되어 있는 지역을 특화단지로 지정, 기반시설 및 기술개발 등 지원을 통한 국내 항공산업의 생산 역량을 제고하기 위하여 항공우주산업 특화단지 지원사업을 추진 중이다.

□ 추진사업

○ 사업개요

- 사업위치 : 사천시 용현면 선진리, 신촌리, 사남면 유천리, 방지리 일원
- 사업면적 : A=769,347㎡(종포일반산업단지+사천항공전용 임대단지)
- 사업기간 : 2014. 9. ~ 2018. 8.(4년간)
- 총사업비 : 472억원(국비 250, 도비 40, 시비 112, 민간 70)
- 시행주체 : 한국항공우주산업진흥협회

○ 사업내용

- 중소 부품업체 항공 R&D 지원 : 해외 민항기 부품수주 가공기술개발 지원
- 공용연구/생산장비 지원 : 대형표면처리시설 및 시험·평가장비 구축
- 항공 물류시스템 구축 : 원자재 창고, 반제품 창고 및 내부 시스템 구축
- 항공 인력교육 및 육성 : 교육장비 및 프로그램 개발 등

○ 사업추진 절차 및 계획

- 사천 항공우주특화단지 선정(지정 공고) : '14. 8. 7.
- 주관기관 선정(한국항공우주산업진흥협회) : '14. 12.
- 공용연구, 생산장비 지원 : '15. 3. ~ '16. 12.
- 지원사업 추진 : '15. 1. ~ '18. 8.

□ 기대효과

- 항공부품 생산업체가 참여하는 맞춤형 사업 지원으로 행정 신뢰도 향상
- 국내 항공산업 중 취약한 가공기술의 R&D영역 경쟁력 확충
- 증가하는 해외 수주물량 수용역 및 생산여력 확보
- 물류, 원자재 확보 및 보관, 관리 등에 대한 수용능력 확충
- 항공분야에 특화된 창의적 우수인재 양성 및 기존 인력 자질향상 글로벌화

집필자 : 우주항공지원담당 이주은

4. 송포 도시첨단산업단지 조성

□ 현 황

마리나 입지환경을 활용하여 해양, 항공산업에 특화된 산업단지 및 체험형 레저단지 조성으로 명품 관광레저도시 건설을 위하여 송포 도시첨단산업단지 개발 구상을 마련하고, 2015.5월 제3차 공유수면매립 기본계획 변경 반영수요조사서를 제출하였으며, SK건설·KB투자증권·림스아일랜드·웅진개발·사천시 상호간에 양해각서를 체결하고 항공산업과 해양산업을 융합한 해양·항공 융복합 첨단산업 콤플렉스 "송포 도시첨단산업단지" 조성사업을 추진 중이다.

□ 추진사업

- 위 치 : 사천시 송포동·노룡동 앞 공유수면
- 면 적 : 756,252㎡
- 사업기간 : 2015년 ~ 2020년
- 사업비 : 1,600억원(추정)
- 업 종 : 항공우주 및 첨단부품산업, 활주로, 컨벤션, 교육센터, 해양산업 등

□ 기대효과

- 항공과 해양을 융합한 신산업 창출의 촉진효과
- 전문비행장, 항공교육, 연구단지를 통한 전문 항공인력 양성 기대
- 지역경제 활성화 및 지역균형발전에 이바지

집필자 : 산단조성담당 허원권

5. 향촌2지구 일반산업단지 조성

□ 현 황

사천시 관내 해안주변에 산재되어 있는 소형조선소로 인하여 도시주거환경 저해 및 기름유출에 따른 해양환경이 파괴되고 있는 실정으로, 이들 소규모 영세 조선소를 한 장소로 집산화하여 경쟁력 제고, 지역경제 활성화, 해양환경 보존 그리고 쾌적한 도시환경을 구축하고자 산업단지를 조성

□ 추진사업

- 위 치 : 사천시 사천등 산34번지 앞 공유수면 일원
- 면 적 : 77,441m²(산업단지 : 70,933m², 진입도로 : 6,508m²)
- 사업기간 : 2015년 ~ 2018년
- 사 업 비 : 200억원(추정)
- 업 종 : 조선시설용지(소형수리조선소)

□ 기대효과

- 조선소로 인한 기름유출 등에 대한 해양환경 보존과 쾌적한 도시환경 구축
- 기존 소형조선소의 이전을 통한 지역경제 활성화 및 지역균형발전에 이바지

집필자 : 산단조성담당 허원권

제4절 산단지원

1. 일반산업단지 조성사업

산업용지 확보와 난개발 방지를 위해 산단지원담당은 9개의 일반산업단지를 조성 중이다. 특히 우리 담당은 민간주도의 사업으로서 민관 사이의 소통과 대응성을 기대하고 있다.

일반산업단지 현황

(2015. 12. 31. 현재)

산업단지명	위 치	면적(m ²)	사업기간
계	9개소	2,518,886	
구암일반산업단지	사천읍 구암리 산48-1번지 일원	208,710	2009~2016
장전일반산업단지	사천읍 장전리 산76-7번지 일원	197,400	2010~2016
홍사일반산업단지	곤양면 홍사리 산117번지 일원	673,000	2009~2016
미룡일반산업단지	노룡동 888-3번지 일원	41,823	2012~2016
대동일반산업단지	축동면 사다리 산43-3번지 일원	102,740	2012~2016
축동일반산업단지	축동면 사다리 산26-1번지 일원	271,060	2012~2016
금진일반산업단지	서포면 금진리 산92-7번지 일원	297,050	2014~2018
대진일반산업단지	곤양면 대진리 산71-2번지 일원	251,485	2015~2018
에코스페이스일반산업단지	사천읍 구암리 산19-1 일원	475,618	2016~2019

집필자 : 산단지원담당 하대철

2. 농공단지 조성사업

농공단지 현황

(2015. 12. 31. 현재)

산업단지명	위 치	면적(m ²)	사업기간
계	3개소	458,045	
축동구호농공단지	축동면 구호리 933번지 일원	106,425	2008~2016
향촌농공단지	향촌동, 사등동 215번지 일원	260,040	2009~2016
향촌삼재농공단지	향촌동 1321번지 일원	91,580	2008~2013

향촌삼재농공단지는 수산가공업 집적화를 위한 전문농공단지로써 영세한 수산가공업의 집적화로 지역산업 구조의 첨단화·다양화를 통해 지속 가능한 경제성장을 도모하고, 동지역의 인구유입 효과와 청정해역에서 생산·가공된 우수 수산물 가공품의 홍보를 통한 이미지 제고를 위하여 추진된 사업으로, '09년 10월 실시계획 승인 후 '13년 3월 29일 준공되었으며, 34필지 중 28필지가 분양되었고 미분양필지에 대해서는 홍보를 통해 100%분양에 노력할 것이다.

축동구호농공단지는 2007년 12월 18일자로 농공단지 지정 승인이 완료되어 사업시행자 지정 후 실시계획승인의 행정절차를 거쳐 2016년 12월말에 준공예정이며, 10필지 중 9필지에 대하여 계약을 체결하였으며, 상대적으로 침체되고 소외된 면지역의 지역경제 활성화에 크게 이바지 할 것으로 기대된다.

집필자 : 산단지원담당 하대철

제1절 재난안전관리

1. 개 설

- 세계화·산업화·고령화 등 사회구조의 다변화와 복잡성으로 인하여 날로 사회적 재난이 늘어남에 따라 이에 대한 체계적인 안전점검으로 예측 가능한 각종 재난에 사전 대비하고, 사고 발생 시 안전관리 유관기관 간의 상호 효율적 공조·협력 체계를 구축, 선제적으로 대응함으로써 시민 안전과 재산을 보호하여 행복한 사천시 건설의 기틀을 마련하고자 한다.
- 생활주변의 각종 인위재난의 사전대비를 위하여 유관기관과 긴밀한 협조체계를 구축, 재난위험시설(물)을 사전점검 및 정비하고, 어린이 교통체험장 운영으로 선진 교통문화 의식 함양에 힘쓰며, 안전의식 결여로 발생하는 크고 작은 안전사고를 사전에 예방하기 위하여 『안전점검의 날』 행사에 시민들의 적극적인 동참을 유도하고 민간자율조직을 활성화하여 안전한 사천을 실현하기 위함이다.
- 이상기후 등으로 빈발하는 대형자연재난에 적극적으로 대처하기 위하여 철저한 사전준비와 신속한 상황관리로 자연적 원인에 의한 사고에 대비하여 재난관련 조직의 운영 활성화 및 재난위험시설에 대한 체계적인 안전점검으로 재난을 사전에 예방하고, 재난 발생 시에는 유관기관 간 유기적인 공조체제 구축을 통한 신속한 대처로 사고를 조기에 수습함으로써 시민의 생명과 재산의 피해를 최소화하여 안전하고 살기 좋은 사천시를 건설함에 있다.

2. 통합적인 안전관리체계 구축

지금까지의 사고대처는 수습과 복구 중심의 사후약방문식 대응이었음에 비해, 앞으로는 보다 예방적이고 선제적 대응을 위한 통합적인 안전관리체계를 구축함으로써 각종 위험요인을 발생단계부터 근원적으로 차단하는 적극적 대응 방향으로 추진해 나갈 예정이다.

이를 위하여, 유관기관인 사천소방서와 유기적 협력 체계를 강화하여 현재 소방서 위주의 긴급구조통제단 운영과는 별개로 재난유형별 재난현장 통합지원본부를 함께 운영 중에 있으며, 긴급 구조와 화재진압뿐만 아니라 현장통제, 대피명령, 시설복구, 구호품 배부, 응급 의료 지원, 재난책임기관 간의 임무조정 및 공조체계 구축 등의 역할을 수행함으로써 각종 재난에 보다 효율적인 대응이 기대된다.

또한, 재난안전과가 총괄부서가 되어 현재 유관기관과 각 부서에서 각각 관리·운영되고 있는 재난대비 인력, 장비, 물자, 시설을 상호개방과 공유, 협력 체계로 재편함으로써 사천시 안전관리 시스템을 보다 효율적인 체계로 추진해 나갈 예정이다.

3. 분야별 안전관리 대책

재난에 대한 보다 효율적인 대응을 위해서는 재난의 종류에 따른 안전관리계획 수립과 매뉴얼 정비가 필수적이다.

우리 시에서는 매년 자연재난 8개 분야, 사회적 재난 17개 분야, 안전관리 12개 분야 등에 대하여 안전관리계획 수립과 40개 재난유형의 행동매뉴얼 정비를 시행해 오고 있다.

교통사고, 풍수해 등 매년 피해가 반복되는 재난에 대해서는 사전예측을 통한 선제적 상황 관리체계를 구축하여 수시 안전점검과 피해예방 홍보활동에 주력하고 있으며, 대규모 복합적 사고가 우려되는 재난에 대하여는 전문기관과 합동으로 안전점검을 강화해 나가고 있다.

앞으로도 어린이, 노인, 여성, 장애인 등 취약계층에 대한 재난에 대비하여 이들의 활동 공간을 촘촘히 분석하여 개별 수요자에 맞는 그물망식 안전대책을 적극 발굴하여 시행해 나갈 예정이다.

4. 안전사고 예방활동과 안전문화운동 추진

해빙기, 하절기, 동절기, 명절(설, 추석)등 안전사고가 많은 시기에 생활주변 재난 위험시설(물) 및 건설공사장, 절개지, 낙석 위험지, 축대·옹벽 등을 일제히 점검하여 국가재난관리정보시스템(NDMS)에 입력 관리 등 위험이 있는 시설(물) 315개소를 점검하였으며,

특히, 많은 시민이 이용하는 시설의 안전을 위하여 놀이시설, 공연·행사장, 다중이용 공공시설, 전기, 가스시설, 대형판매시설 등을 시설관리주체와 시 합동점검을 통하여 노후 및 관리소홀로 인한 후진국형 안전사고를 예방할 수 있었다.

물놀이 사고가 발생하기 쉬운 여름철에는 안전사고예방 종합대책을 수립, 관내 물놀이 장소인 해수욕장, 저수지, 주요 하천 등지를 중점관리지역으로 정하여 6월부터 8월말까지 순찰조를 편성, 적극적인 순찰활동을 펼쳤으며, 피서객(물놀이객)의 안전의식 제고를 위해 물놀이 장소별로 현수막, 경고판, 안전시설물 설치 및 안전사고 예방 캠페인을 실시하였으며, 특히 사남면 우천유원지에 여름철 물놀이 상설안내소 설치 등 안전사고 예방에 기여하였다.

관내 어려운 계층인 기초생활보장수급자 중 독거노인, 모·부자세대, 장애인세대, 기타 저소득층 등 재난에 취약한 가정 70세대를 선정하여 안전점검 및 생활 불편사항을 해결하기 위한 수선·정비를 추진하여 성과를 거양하였다.

또한, 시민의 안전 불감증 해소를 위해 매일 4일 정기적으로 실시하는 안전점검의 날 행사를 생활주변의 작은 것부터 실천할 수 있는 주제를 선정, 홍보하고 시민안전봉사자, 안전모니터 요원, 안전관련 민간단체의 활동을 지원하여 안전문화운동에 대한 시민의 동참 분위기를 조성할 수 있었다.

5. 특정관리대상시설물 관리

가. 특정관리대상시설

특정관리대상시설물 315개소(시설물 35, 건축물 280)를 지정 관리하고 있으며 안전사고 예방을 위한 사전대비 T/F팀(1개반 6명)을 편성하여 정기 및 수시 안전점검을 병행 운영하고 있다.

나. 추진실적

정기점검 12회, 수시점검(해빙기, 여름철, 추석, 설날대비 다중이용시설 등) 4회, 일상점검(공사장, 농공단지, 집회시설, 의료시설, 숙박시설 등) 6회를 실시하는 등 총 22회에 걸친 안전점검 실시로 재난 위험요인을 해소하여 안전사고 사전예방에 총력을 기울였다.

다. 추진계획

해마다 증가하는 재난위험시설에 대한 지속적인 안전점검 실시와 아울러 그 과정에서 발견되는 재난위험시설물에 대한 실과소별 관리책임제를 확대 실시하고 특히, 안전점검 자체점검반(1개반 6명)을 편성 운영하여 월별, 계절별, 요인별 중점 지도점검 및 정기, 수시 점검을 병행 실시하고 있으며, 관내에서 개최되는 각종 행사 및 축제 시 재해대처계획을 수립하여 안전관리 실무위원회와 안전관리 협의체인 사전소방서, 한국전력공사 사전지점, GSE(주) 등 유관기관과의 합동점검을 실시하여 안전사고를 사전에 예방하는 역할을 수행하고 있다.

6. 재난 총력 대응태세 확립

가. 개요

한발 앞선(One Step Ahead) 재해예방으로 인명과 재산피해 최소화의 방재대책을 추진하며, 재해 예·경보 시설과 국가재난관리정보시스템(NDMS)을 활용한 철저한 재난의 사전예방과 수습체계를 확립하고 유관기관 간 상시 공조체제를 구축하여 신속한 예방과 대응 능력을 배양해 나감과 동시에 24시간 재난종합상황관리체계를 유지하여 재난 발생 시 신속한 초동대처로 재난을 조기에 수습할 수 있는 기틀을 마련하였다.

나. 추진실적

시민의 생명과 재산보호를 위하여 하천감시용 CCTV 및 수위계 설치와 음성경보시설보강 등 재난종합상황관제시스템을 이용하여 24시간 상황감시 및 신속한 대응체제를 구축하였다.

2015. 5. 18. ~ 22.(5일간) 재난대응 안전한국훈련을 자연재난 및 인적재난 분야로 실시하여 해당부서 및 유관기관의 협조 하에 대응 및 복구체제를 점검하여 실제 상황에 적용할 수 있는 역량을 제고하였고, 재난발생시 군·관 유기적 협력체계 구축을 위하여 육군 8962부대 4대대와 군 지원 협력체계를 위한 협정 체결을 유지하여 재난발생시 신속한 복구체제를 구축해 오고 있다.

다. 추진계획

재난관련 유관기관 간 상시 상호협조체제 유지를 통하여 재난발생시 신속한 수습을 위하여 종합상황관리시스템을 활용한 재난상황실 24시간 근무를 지속적으로 실시하며, 재난에 대한 사전 예방 및 신속한 대응을 위해 재난사고 수습체계, 재난예방 및 수습요령, 유형별 재난사고 대처 요령 등의 내용이 총괄적으로 포함된 안전관리계획을 수립, 책자로 발간하여 재난소관 부서 및 유관기관에 배부하여 역할분담을 통한 유기적인 수습체계를 가동할 수 있도록 하고, 재난부서 및 읍.면.동 직원을 대상으로 재난대응시스템 교육과 재해 예.경보시설 활용 교육을 실시함으로써 재난대비 철저를 기해 나갈 계획이다.

7. 자연재해대책

가. 풍수해 대비 사전조치

2015년도 수방자재는 PP포대 51,630매, 비닐끈 460타래, 말뚝 1,760개, 비닐 162롤을 확보하였으며, 구호물자로는 구호세트 207세트(응급구호 110, 취사구호 97), 방역물품으로 살충제 384ℓ, 살균제 30ℓ를 비축하고 이재민 발생에 대비하여 수용시설 66개소를 지정 11,807명을 수용 가능토록 조치하였으며, 응급복구용 장비도 포클레인 외 6종 432대를 지정하여 효율적으로 대처토록 하였다.

재해위험지구, 위험구역에 대한 순찰을 강화하면서 주민행동요령을 홍보하고 피서객의 사전 대피와 귀가 조치로 인명피해를 제로화하였다.

이밖에도 중요 방재시설물에 대한 관리책임자를 지정하여 수시 예찰토록 하였으며, 신문, 현수막, 마을앰프, 방송, 시보 등을 통하여 시민 홍보활동을 강화하였다.

나. 재난안전대책본부 상황실 운영

유사시 전 행정조직의 인력과 장비를 방재조직 인력 및 장비로 전환하여 총력방재체제를 확립토록 하였으며, 시 본부는 본부장(시장), 차장(부시장), 통제관(국장), 담당관(종합상황실장) 등으로 구성하며 상시대비체제 3교대 근무(24시간 상황유지), 사전대비체제 3개반 5명, 비상단계 13개반 31명으로 편성하여 재난관련 예방.대응.복구 등에 관한 총괄.조정 및 조치를 취하여 재난안전대책에 만전을 기하였다.

다. 2015 재해 예.경보시설 점검

재난상황 시 신속한 대처로 주민의 생명수호에 경주하며, 신속한 기상정보 전파를 위한 재해 예.경보 시설 6종 55개소에 대하여 수시점검과 부품교체 등 유사시 발생할 재난 상황전파에 차질 없도록 사전대비에 만전을 기하고 있다.

집필자 : 재난안전담당 황 대 성

제2절 재난복구

1. 개 설

최근 기상이변으로 인하여 자연재해가 대형화됨에 따라 신속하고 효율적인 대응이 어려운 실정으로 자연재난의 근원적 예방.경감을 위하여 법률 제.개정으로 도입된 예방.경감제도의 조기정착을 통한 시민의 생명과 재산의 피해를 최소화하고 발생한 재해피해원인을 심층 분석하여 수해재발 방지를 위한 완벽한 복구계획을 수립하는 데 있다.

2. 사전재해영향성 검토협회의 효율적 운영

가. 배경 및 필요성

자연환경의 변화 및 사회환경의 개발로 인한 인위적인 변화가 가중되어 재해의 위험도가 점차 증가함에 따라 행정계획과 개발사업으로 인하여 발생할 수 있는 재해를 사전예방하기 위함이다.

나. 추진실적

사전재해영향성검토협의 제도에 의한 교수 등의 전문가를 사전재해영향성검토 위원(23명)으로 2006. 3. 10. 최초로 위촉하였고, 총 145건(2006년도 5건, 2007년도 39건, 2008년도 26건, 2009년도 10건, 2010년도 6건, 2011년도 10건, 2012년도 6건, 2013년도 7건, 2014년도 17건, 2015년도 19건)에 대한 사전재해영향성검토를 실시하여 재해예방에 기여하였다.

다. 추진계획

사전재해영향성 검토협회의 효율적 운영을 위하여 사전재해영향성검토위원회 운영조례 제정 및 위원회를 구성하여 협의대상인 행정계획 35개 법령에 의한 49개 계획, 개발사업 50개 법령에 의한 62개 사업의 시행 전 협의를 통하여 재해사전 예방에 철저를 기해 나갈 계획이다.

3. 자연재해위험지구 지정·관리

가. 배경 및 필요성

자연재해대책법과 관련 자연재해로부터 시민의 생명 또는 재산에 피해를 주는 상습침수 지역, 붕괴위험지역 등을 대상으로 자연재해위험지구를 지정 고시하고, 정비 사업계획을 수립하여 체계적인 정비.관리를 수행함으로써 자연재해 피해를 예방.경감함에 있다.

나. 추진실적

자연재해위험지구로 지정된 사주동계지구 외 5개 지구(42,483백만원)에 대하여 중장기 정비 계획에 의거 연차별로 추진 중에 있으며, 2015년도 11,312백만원으로 사주·동계, 예동, 노산 공원 지구를 추진하였다.

다. 추진계획

재해위험지구 정비사업 추진 중인 사주·동계, 예동, 노산공원을 계속 추진하고 중장기 정비 계획에 의거 만마, 하탑물통골에 대한 정비계획을 수립하여 추진할 계획이다.

4. 사유재산피해 지원제도 혁신

가. 배경 및 필요성

사회경제의 발전과 더불어 사회가 복잡 다양화 되면서 대규모 재해발생시마다 주민들의 요구 등으로 관련 규정을 개정, 지원대상과 규모가 확대되었으며 선지원 등에 따라 점차 보상적 성격으로 변질되면서 부문 간, 항목 간, 농어가 간 형평성 문제 제기 등으로 인하여 재해복구비 지원 성격을 명확히 하고 지원수준도 한정함으로써 정부의 재정 부담을 완화하고, 풍수해보험 제도 도입에 따른 효율적인 지원방안 마련을 위한 업무 혁신 필요성이 대두되고 있다.

나. 주요내용

- 사유재산은 소유자가 자력복구 원칙하에 생계와 직결되는 주택과 산업의 특성상 자연재해에 노출된 소형어선, 농작물, 수산 증.양식 등에 대해서는 복구비의 일부를 사회 구조적 차원에서 지원
- 개인별 총 피해사항을 통합, 등급화하여 일괄 지원
- 지원부서 일원화 one stop 처리로 중복지원 배제

다. 추진계획

주민들에 대한 피해신고 요령, 서식, 지급체제 등에 대한 매뉴얼 작성배포 및 홈페이지 등을 통해 지속적으로 계도 및 교육하여 홍보 부족으로 인한 시민피해 방지와 아울러 풍수해 관리시스템 운영과 관련 직원들의 교육을 통하여 피해신고에서 확인에 이르기까지 신속한 진행을 통하여 빠른 시일 내에 재난지원금이 지급될 수 있도록 하여 피해 주민들의 복구에 적극 지원코자 한다.

5. 재해 예방·복구를 위한 지역자율방재단 운영

가. 배경 및 필요성

최근 기상이변에 따른 자연재해의 대형화 등으로 행정의 역량만으로는 신속하고 효율적인 대응이 어려운 실정임에 따라 지역의 지형과 수리에 밝고 적극적인 활동의지를 가진 지역 주민이 스스로 공동협력체를 구성하여 재해예방 및 복구에 일정부분 역할을 담당하도록 할 필요성이 제기되었다.

나. 추진실적

- 2006. 3월 총 14개단 275명으로 구성하여 지역자율방재단 지역발대식 개최
- 2006. 4월 방재단 대표와 전문가로 구성된 지역자율방재협의회를 구성
- 2006. 6월 풍수해대비 시범훈련 참여 및 참관교육 실시
- 2006. 11월 총 16개단(지역 12, 단체 4) 총 396명으로 조직 정비
- 2007. 9월 총 17개단(지역 11, 단체 6) 총 379명으로 조직 재정비
- 2008. 12월 총 14개단(지역 12, 단체 2) 총 256명으로 조직 재정비
- 2010. 4월 총 14개단(지역 13, 단체 1) 총 251명으로 조직 재정비
- 2011. 4월 총 15개단(지역 14, 단체 1) 총 263명으로 조직 재정비
- 2012. 4월 총 15개단(지역 14, 단체 1) 총 251명으로 조직 재정비
- 2013. 4월 총 15개단(지역 14, 단체 1) 총 242명으로 조직 재정비
- 2014. 4월 총 15개단(지역 14, 단체 1) 총 212명으로 조직 재정비
- 2016. 2월 총 15개단(지역 14, 단체 1) 총 73명으로 조직 재정비

다. 추진계획

각종 재해예방과 복구와 관련한 방재단의 능동적이고 적극적인 활동이 자율적으로 이루어질 수 있도록 행정의 간섭은 최소화하되 지원은 최대화하여 민간에 의한 예방복구 시스템을 구축, 행정에서 처리해야 할 일부를 민간에게 위임하여 신속하고 효율적인 대응이 이루어지도록 하고자 함이다.

집필자 : 재난복구담당 김 현 수

제3절 통합관제

1. 사천시 CCTV 통합관제센터 운영

가. 목 적

- 생활방법 및 어린이 보호구역, 차량방법, 주정차 단속 등 단위 업무별로 분산 운영 중인 영상정보처리기기(CCTV)의 조작,제어를 공간,기능적 통합 및 연계
- 각종 상황 발생 시 신속한 대응 체계를 구축하여 시민의 인적,물적 피해를 최소화 할 수 있는 사천시 CCTV통합관제센터 구축

나. 통합관제센터 현황

- 위 치 : 민원동 2층
- 구축기간 : 2013. 12. 17. ~ 2014. 5. 16
- 사 업 비 : 1,242백만원(국비 546, 도비 137.1, 시비 469.9, 교육청 89)
- 시설규모 : 212.32㎡(64평)

(단위: ㎡)

운영실	장비실	통합 관제실	회의실	경찰 검색실	부대시설
30.22	36.64	72.19	30.22	7	36.05

다. 사천시 CCTV통합관제센터 시스템 운영 현황

(2015년 12월 말 현재)

구 분	품 명	도입금액(천원)	비고
합 계		1,309,205	
통합관제 소프트웨어	영상관제, 통합모니터링 등 12종 81식	316,753	
영상시스템 하드웨어	LED DID, 영상제어시스템 등 11종 67식	308,094	
음향영상 하드웨어	음향콘솔, 마이크콘트롤러 등 10종 29식	17,984	
통합관제 하드웨어	영상관제 저장/분배 서버 등 12종 60식	420,175	
네트워크 및 보안장비	L2 스위치 등 6종 28식	138,096	
기타 부대시설	자동소화기 등 5종 5식	69,170	
CCTV연계	비디오 서버 등 2종 53식	38,933	

라. 목적별 CCTV설치 현황

(2015년 12월 말 현재)

설치 목적	CCTV설치대수	비고
생활방법/공원방법	213	
도로방법	74	
상수원보호	15	
어린이보호/초등학교 내	361	초등학교
교통관제/교통수집/주정차 관리	50	
문화재관리	15	
산림보호	4	
재난/재해	15	
불법쓰레기투기	19	
어촌정주향	14	
시설물관리(청사방호/장사시설/보건소,별용동)	104	
합 계	884	

마. 통합관제센터 운영 인력

(2015년 12월 말 현재)

구 분	인원(명)		주요업무	근무방법
	운영 인력	관제 인력		
계	25	22		
	일반직	3	관제센터 운영과 관리, 방법용 CCTV 및 시스템 설치·관리 보안·영상자료 관련업무 총괄	일근(8시간)
	경찰	1	영상정보처리기기 관제 및 각종 사건·사고의 신속한 대응, 상황실 운영	일근(8시간)
	청경	1	주정차 단속카메라 운영	일근(8시간)
	위탁	20	방법 및 초등학교 등 CCTV 모니터 업무 수행(용역)	4조 3교대, 24시간 근무 -관제요원20명(장애인1명)

집필자 : 통합관제담당 정 석 규

제3절 민방위 관리

1. 민방위 개념

민방위라 함은 적의 침공이나 전국 또는 일부지방의 안녕질서를 위태롭게 할 재난으로부터 주민의 생명과 재산을 보호하기 위하여 정부의 지도하에 주민이 수행하여야 할 방공, 응급적인 방재, 구조, 복구 및 군사 작전상 필요한 노력지원 등 모든 자위적 활동을 말한다.

2. 민방위 조직 및 편성

민방위기본법 제17조(설치), 제18조(조직), 제19조(편성)의 규정에 의거 만20세 되는 해의 1. 1일부터 40세 되는 해의 12. 31일까지의 대한민국 국민인 남자로 구성하며, 그 외의 남자 및 여자는 지원에 의하여 민방위 대원으로 편성되며 그 현황은 아래와 같다.

민 방 위 대 편 성 현 황

구 분	대수	대 원 수(명)				
		계	의무자	지원자	41세 이상 남자 대장	여자대장
계	303	8,745	7,738	705	217	85
지 역 대	279	7,056	6,768	9	196	83
직 장 대	23	1,637	934	681	20	2
기술지원대	1	52	36	15	1	-

3. 인력동원태세 확립

인력동원은 전시를 대비하여 평시에 철저히 준비해야 하는 업무로서 관련법령에 의거 평시업무와 전시업무로 구분된다.

평시업무의 흐름은 인력동원대상자원조사 ⇒ 인력동원훈련으로 이루어지고 있다.

4. 민방위 시설장비 관리

가. 대피시설

민방위사태 발생 시 주민의 생명과 재산을 보호하기 위한 시설로서 독립대피호, 건축물 지하층, 지하상가, 지하 차.보도, 지하주차장 등의 지하 구조물과 그 기능을 수행하기 위한 자가 발전기, 방송통신시설, 급수시설, 공기여과기, 제독시설 및 소화기 등 부대시설을 포함한다.

대 피 시 설 현 황

구 분	계	정부지원 시설	공공기관 및 민간시설		비 고
			지 정	비지정	
개 소	56개소	-	56	-	· 대 상 : 읍·동의 인구 70,133명(3.3㎡당 4명)
면 적	72,905㎡	-	72,905㎡	-	
대피능력	88,370명	-	88,370명	-	

나. 비상급수시설

수원지 파괴, 수질오염 등으로 상수도 시설이 제 기능을 다할 수 없을 때를 대비하여 음용수, 생활용수로 활용하기 위한 시설로서 지하관정 및 저수조와 자가 발전기, 정수기 등 부대시설 일체를 포함한다.

비 상 급 수 시 설 현 황

구 분	계	정부지원 시설	공공기관 및 민간시설		비 고
			공 공	민 간	
개 소	11개소	6	5	-	· 대 상 : 읍·동의 인구 70,133명 (1인1일 25리터)
생산량	1,842톤/일	1,050톤/일	792톤/일	-	

다. 민방위 경보시설

민방위경보시설이라 함은 민방위사태가 발생하거나 발생할 우려가 있는 경우 그 상황을 주민에게 신속하게 알려 주민의 생명과 재산의 피해를 최소화하기 위한 시설로서 민방위 경보는 인위적인 재난경보인 적의 침공에 의한 민방공경보와 재난경보로 구분한다.

- 민방공 경보 : 전국 또는 일부지역에 화생방무기를 포함한 적의 항공기나 유도탄 공격이 예상되거나 공격이 있을 경우 또는 화생방 작용제 탐지나 화생방으로 오염이 예상될 경우 발령하는 경보(경계, 공습, 화생방, 경보해제)
- 재난 경보 : 자연재해 또는 대형재난 등으로 중대한 재난이 발생하였거나 긴박한 상황으로 주민대피 등이 필요한 경우 발령하는 경보(재난경계, 재난위험, 경보해제)

민방위 경보시설 현황

단 말 명	규 격	가청거리	비 고
계	7개소		
별용동주민센터	2400W	1.5KM	
사천읍사무소	2400W	1.6KM	
동서공원(동서동)	2400W	1.6KM	
사남면사무소	2400W	1.6KM	
용현면사무소	2400W	1.6KM	
곤양면사무소	2400W	1.6KM	
남양동주민센터	2400W	1.6KM	

라. 민방위 장비

민방위장비란 적의 침공, 풍수해, 화재, 전염병, 화생방 등 자연적·인위적 재난의 발생에 대하여 주민의 생명과 재산을 보호하기 위한 예방, 통제, 보호 및 복구 등을 원활하게 수행토록 하는 장비를 말하며 각종 장비현황은 다음과 같다.

민 방 위 장 비 현 황

구 분	장 비 명	수 량(점)	비 고
계	15종	3,666	
민방위 장비	전자메가폰 등 6종	1,105	
화생방 장비	방독면 등 9종	2,561	

5. 민방위교육훈련

가. 민방위교육

민방위교육이란 민방위대원이 민방위 사태하에서 주민의 생명과 재산을 보호하기 위한 활동을 수행함에 필요한 제반 지식과 행동요령을 익히는 일련의 과정이다.

민방위대는 민방위사태 즉 적의 침공이나 전국 또는 일부 지방의 안냉질서를 위태롭게 할 재난으로부터 생명과 재산을 보호하기 위하여 창설 되었는바, 그 재난은 우리가 예기치 못할 때 일어나는 것이므로 민방위대가 그 임무를 수행하기 위해서는 평소부터 임무수행요령을 배우고 익히는 데 목적이 있다.

○ 기본교육

통일·안보, 국민정신 등 민족국가 공동체의 존속과 번영을 위해 민방위대원으로서 요청되는 기본적인 가치관을 형성하고, 이에 따른 실천적 태도를 함양하기 위한 정신교육이다.

○ 실전훈련교육

전시 또는 각종 자연재난과 인위재난 시 국민의 생명과 재산을 보호하기 위한 방공, 방재, 구조, 복구 등 효율적으로 사태수습능력을 배양하기 위한 교육과 가스안전, 자동차 안전관리 등 일상생활에 밀접한 실습위주 교육으로 생활 민방위 활성화를 도모하는 교육이다.

○ 2015 집합교육 및 비상소집훈련실적

구 분	대 상	실 적			불참인원	비 고	
		계	기본교육	보충교육			
계	8,357	8,357	6,739	1,618	-		
집합 교육	대원	2,795	2,795	2,052	743	-	
	대장	291	291	291	0	-	
비상소집훈련		5,271	5,271	4,396	875	-	

나. 민방위의 날 훈련

민방위의 날 훈련은 적의 공습에 대비한 민방공 대피훈련과 각종 복합사태에 대비한 다양한 사태 수습훈련을 병행 실시하여 국가안보를 위한 총력 방위태세를 확립하는 데 목적이 있다.

- 민방공 대피훈련 : 민방공 훈련은 적기 식별, 대공 감시, 직장 방호 및 경계 통제훈련으로 주민대피 훈련, 차량 통제훈련을 실시하여 전시 국민행동요령의 실제 행동화 훈련이다.
- 등화관제 시범훈련 : 을지연습 기간 중 실시하는 훈련으로 등화관제, 피폭사태 수습, 직장방호 훈련을 통한 행동요령 습득으로 불시상황에 대한 대응력 제고 훈련이다.
- 방재훈련 : 재난상황별 대응능력 제고 및 국민행동요령 습득으로 안보·안전관리를 위한 지역단위 유관기관·단체와의 유기적인 협조체제 확립 훈련이다.
- 민방위훈련 실시 결과

훈련일시	참여인원	훈련종류	훈 련 내 용	비 고
2015. 05.	250	재난대비훈련	풍수해대비훈련	정동면
2015. 07.	420	민방공대피훈련	가족단위 비상대응능력 강화훈련	
2015. 08.	1,304	민방공대피훈련	을지연습 연계 실제훈련	축동면

6. 주민신고태세 강화

국내외 정세변화에 따라 이완되고 있는 국가안보의식 고취와 민주화, 산업화 과정에서 만연되고 있는 흉포한 살인 범죄행위, 각종 불법 무질서, 재해.재난에 대비한 주민의 신고정신을 강조하고 생활화하기 위해 지역책임자 선정과 관내 활동하는 이동 신고요원, 다중집합장소나 대중이용업소의 고정신고요원을 확보, 조직화하여 운영함으로써 각종 사태에 능동적으로 대처하고 지역 및 시민생활의 안정을 기하도록 하고 있다.

주 민 신 고 망 조 직 현 황

계	기본신고망	특별관리망	고정신고원	이동신고원
1,718	1,232	30	261	195

집필자 : 민방위담당 구 이 서

제4장 / 해 양 수 산

제1절 수산행정

1. 수산여건 및 현황

가. 수산여건

우리 시는 일찍부터 영양염류가 풍부하고 조류가 빠른 천혜의 황금어장 사천만과 삼천포 수로의 풍부한 수산자원으로 인하여 어업이 매우 발달하여 왔으며, 수산업은 지역경제의 근간이 되어 왔다.

지형적으로는 리아스식 해안을 이루어 해안선의 총 길이는 174.3km에 달하며, 10개의 유인도와 33개의 무인도가 사천만과 삼천포수로의 전 측면에 산재해 있어 자연적 방파제 구실을 하고 있을 뿐만 아니라, 수심이 깊어 선박의 출입항이 용이한 관계로 서부경남 관문 항구로서의 기능을 다하고 있다. 이러한 천혜의 여건으로 인하여 육.해상의 교통이 발달하였고, 통영, 고성, 남해 등 인근 어장과 동중국해, 남해안 등지에서 생산된 어획물을 실은 대.소형 어선들이 입항, 하역, 위판 절차를 거쳐 내륙 소비지로 팔려 나가는 수산물의 집산지가 되었다.

우리 시의 수역은 동쪽으로 고성군, 통영시의 수역과 서북쪽으로 하동군, 서남쪽으로 남해군 수역과 접해 있고, 남강댐과 인근 하천을 타고 육상에서 많은 유기물이 유입되고 있어 먹이생물이 풍부하고, 삼천포수도와 사천만 일대의 조류는 시속 5~6노트의 빠른 유속을 보이고 있어 수질이 청정하여 다양한 수산생물이 서식하고 있어 일찍부터 수산업이 크게 발달하게 되었다. 또한 타 지역에 비하여 어선어업이 매우 발달하여 어획물의 반입, 어선의 입.출항이 빈번한 관계로 수산물 유통 및 가공 산업과 냉동·냉장산업, 어선접안시설 및 어선수리 시설 등 부대시설 산업은 크게 발달하였으나, 타 연안 시.군에 비해 바다 면적이 다소 협소하여 증.양식어업은 열세한 실정이다.

나. 수산현황

우리 시는 도시지역 및 도서와 농어촌지역이 병존하는 전형적인 도.농.어촌의 복합형 도시로서 어촌은 지선 어촌계를 중심으로 어업인들이 독자적인 어업활동을 영위하고 있으며, 총 30개 어촌계로 구성되어 있고, 이를 지도·감독하고 지역 수산물의 위판 및 어업인의 편의를 제공하고 있는 수산업협동조합은 2개소(삼천포수협, 사천수협)가 있으며, 주요 수산현황을 다음과 같다.

① 기본현황(2015년도 기준)

수산가구	수산인구	어가 평균소득	수산물 생산		비 고
			생산량	금 액	
4,160가구	14,340명	71,874천원	42,140톤	156,110백만원	

② 어업면허 현황

(단위 : 건, ha)

구 분	건수	면적	주요 수산물	
계	110	2,587.52		
마을어업	35	2,107.16	굴, 바지락, 과래 등	
소 계	54	475.46		
양식 어업	패류양식	41	397.59	바지락, 피조개, 꼬막 등
	협동양식	7	69.67	바지락, 피조개, 꼬막 등
	어류양식	6	8.20	우럭, 농어, 감성돔, 볼락 등 기타
정치망어업(죽방렴)	21	4.90	멸치 등 기타	

③ 수산물가공업체 현황

(단위 : M/T)

냉동·냉장		어 유		제 빙		저 빙		처리방법
업체수	생산능력	업체수	생산능력	업체수	생산능력	업체수	생산능력	
49개소	• 냉동 949 • 냉장 37,360	1	60	6	412	6	2,880	처리동결 및 동결

※ 제빙·저빙 6개 업체 : 냉동·냉장업체 겸업

④ 어항 및 도서 현황

구 분	어 항				도 서 수			비 고
	계	국가어항	지방어항	어촌정주 어항	계	유인도	무인도	
합계	45	1	4	40	43	10	33	
읍·면	31	-	2	29	24	4	20	
동	14	1	2	11	19	6	13	

※ 연육 도서(늑도, 초양도, 비토도) 포함

⑤ 어선 현황

구분	계	동 력									무동력
		소계	1미만	1~5	5~10	10~20	20~50	50~80	80~100	100이상	
척수	1,337	1,335	348	689	50	25	125	58	15	25	2
톤수	15,242.38	15,241.43	247.63	1,725.95	428.21	374.84	3,881.41	3,692.39	1,334	3,557	0.95

⑥ 어업허가 현황

계	허 가 어 업				신 고 어 업			어획물 운반업
	근해어업	연안어업	구획어업	내수면어업	해면어업	내수면어업	낙시어선업	
1,687건	135	1,260	79	4	69	52	74	14

⑦ 어업지도선 현황

선 명	선 질	총톤수	기관 마력(PS)	진수연월일	승선정원	비 고
경남233호	F.R.P	22톤	디젤기관 520×2기	'96. 5. 27.	7	어업지도 및 불법어업단속용

2. 수산물 생산동향

우리 시는 인접 타 시·군에 비하여 수역이 협소한 편이어서 양식어업은 크게 발달하지 못하였으나, 일찍부터 대형 어선을 건조하여 동중국해와 가거도, 제주도 근해 등 먼 바다까지 새로운 어장을 개척하여 조업함으로써 어선어업이 크게 발달하였다.

어선어업은 우리 시의 주 어업으로써, 어선의 대형화와 장비의 현대화 추진에도 불구하고 해양환경 악화와 자원고갈 등으로 수산물 생산량은 1990년 이후로 점차 감소하고 있는 실정이나, 대대적인 수산자원조성사업과 인공어초시설사업, 바다목장화사업 등을 지속적으로 추진함으로써, 갈수록 자원증강 효과가 크게 나타나고 있다.

우리 시의 연도별 수산물 생산현황(통계)은 다음 표와 같다.

수산물 생산 현황

(단위 : 톤, 백만원)

구 분	합 계		선 어		건 어		패 류		활 어	
	수 량	금 액	수 량	금 액	수 량	금 액	수 량	금 액	수 량	금 액
2003	34,896	84,843	22,910	28,995	5,711	20,625	2,524	8,984	3,751	26,239
2004	42,490	93,548	32,055	39,340	4,042	16,251	2,498	10,349	3,895	27,608
2005	33,361	95,667	23,509	35,133	4,549	27,979	1,945	9,632	3,358	22,923
2006	47,460	104,365	36,116	37,758	6,011	31,566	1,587	10,169	3,746	24,872
2007	37,013	84,764	29,325	31,178	3,789	23,111	1,081	7,347	2,818	23,128
2008	35,187	89,925	27,023	33,243	4,477	28,044	1,243	7,126	2,444	21,512
2009	41,743	109,437	33,360	48,947	3,907	29,520	2,063	7,663	2,413	23,307
2010	40,843	132,652	31,392	52,826	5,636	47,912	1,619	8,118	2,196	23,796
2011	41,813	154,810	31,253	58,411	6,183	51,539	1,059	8,950	3,318	35,910
2012	48,843	144,615	37,656	62,923	7,293	40,466	813	9,308	3,081	31,918
2013	43,788	126,345	32,749	49,442	5,705	43,640	1,107	5,808	4,227	27,455
2014	45,003	166,100	33,121	59,339	7,682	58,343	1,270	9,347	2,930	39,071
2015	42,140	156,110	27,160	47,030	9,850	56,000	2,290	16,740	2,840	36,340

3. 어업인력 육성

어촌에 정착할 의욕 있는 청년들을 적극 지도·육성하여 어업에 대한 적성과 능력을 높이고, 영어사업 기반 조성자금 지원으로 자립영업정착을 촉진시켜 어업 전문 인력의 체계적 확보 유지를 위하여, **2015년 12월말 현재 6,234백만원의 사업비를 지원하여 어업인 후계자 152명, 전업어가 36명을 육성하였으며, 앞으로도 매년 정예 어업인력 육성을 위해 자금을 용자 지원해 나갈 계획이며, 우리 시의 2015년 12월말 현재 어업인력 육성자금 지원현황은 다음 표와 같다.**

어업인력 육성자금 용자지원 현황

(단위 : 명, 백만원)

연도별	어업인후계자육성		전업어가육성		비고
	인원	지원금액	인원	지원금액	
계	152	4,192	36	2,042	
2001까지	89	1,472	16	832	
2002	10	200	1	50	
2003	5	125	2	100	
2004	6	132	1	50	
2005	5	152	1	50	
2006	3	119	-	-	
2007	-	-	1	50	
2008	3	135	1	50	
2009	-	-	1	50	
2010	3	125	2	100	
2011	6	249	3	190	
2012	1	30	3	210	
2013	2	50	3	210	
2014	5	363	-	-	
2015	14	1,040	1	100	

집필자 : 수산행정담당 도영균

제2절 자원 조성

1. 수산자원 조성 및 양식사업

우리 시에서는 어업인 소득증대 및 마을앞바다 목장화를 위해 수산 증·양식사업에 심혈을 기울이고 있으며, 우리 시의 연도별 수산증식사업 부분의 투자사업 현황은 다음 표와 같다.

수산자원 조성 및 양식 투자사업 현황

(단위 : 백만원)

구분 연도별	사업명	세부사업명	사업량	사업비	사업장소	비고	
2003	계		8건	830			
	수산자원 조성 및 양식사업	마을앞바다 목장화사업		1개소	50	서포면 다평지선	
		인공해중립조성		5ha	300	신수도, 비토지선	
		해면종묘방류사업	볼락 외 2종 453천미		113	관내 해역	
		내수면종묘방류사업	참게 13천미		5	관내 내수면	
		패류살포사업	피조개 10ha		50	서포면 자혜지선	
		어장환경 보전관리사업	어장정화사업	300ha	174	서포면 비토, 다평지선	
	2004	계	적조방제사업	1식	20	관내 해역	
			불가사리구제사업	395톤	118	관내 해역	
		수산자원 조성 및 양식사업	마을앞바다 목장화사업		1개소	50	서포면 선전지선
인공해중립조성				5ha	300	신수도, 비토지선	
해면종묘방류사업			볼락 외 2종 453천미		113	관내 해역	
내수면종묘방류사업			참게 13천미		5	관내 내수면	
패류살포사업			피조개 10ha		50	서포면 다맥지선	
어장환경 보전관리사업		어장정화사업	299ha	233	서포면 선전-구포, 남양동 송포지선		
	적조방제사업	1식	30	관내 해역			
	불가사리구제사업	425톤	170	관내 해역			

(단위 : 백만원)

구분 연도별	사업명	세부사업명	사업량	사업비	사업장소	비고
2005	계		6건	1,560		
	수산자원 조성 및 양식사업	어선어초사업	4척	80	관내해역	
		치어방류사업	돔류 외 4개종1,200 천마	208	관내해역	
		피조개살포	10ha	50	서포면 다백지선	
	어장환경보 전관리사업	어장정화사업	1,300ha	1,037	관내 해역	
		적조방제사업	1식	15	관내 해역	
불가사리구제사업		425톤	170	관내 해역		
2006	계		5건	759		
	수산자원 조성 및 양식사업	종묘방류	992천	140	관내 해역	
		갯지렁이 종묘방류	2,000천	50	비토, 다평지선	
		바지락 및 피조개살포	49ha	167	저도, 늑도지선	
	어장환경보 전관리사업	어장정화사업	300ha	253	관내 해역	
		불가사리구제사업	373톤	149	관내 해역	
2007	계		10건	2,995		
	자원조성	수산종묘매입방류	2,122천마	484	관내 해역	
		마을어장개발	35A	125	실안, 송포 (마을어장내)	
		마을앞바다 소득원 조성	1개소	50	저도어촌계	
		양식어장정화	200ha	162	실안, 비토	
		소규모바다목장	1개 권역	1,000	동서동권역 해역	
		불가사리구제사업	223톤	89	관내 해역	
		어촌체험관광마을조성	1개소	500	대포어촌계	
		체험어장조성	1개소	200	신수어촌계	
		내파성가두리시설	2개소	365	가두리협회	
양식장 다기능 환경 개선장치	2대	20	가두리협회			

(단위 : 백만원)

구분 연도별	사업명	세부사업명	사업량	사업비	사업장소	비고
2008	계		9건	1,910		
	자원조성	수산종묘매입방류	3,775천마	410	관내해역	
		마을어장개발	13A	30	저도(마을어장 내)	
		마을앞바다 소득원 조성	1개소	50	대포어촌계	
		양식어장정화	230ha	146	마도, 초양, 선전어촌계	
		소규모바다목장	1개 권역	1,000	동서동권역 해역	
		불가사리구제사업	249톤	99	관내해역	
		자원조사모니터링용역	1개 권역	40	동서동권역	
		체험마을입간판 및 홍보물 제작	2개소	5	다백, 대포어촌계	
		자율관리어업 육성지원사업	2개소	130	삼천포외줄남시 삼천포죽방림	
	계		7건	2,180		
	자원조성	수산종묘 매입방류	1,559천마	438	관내해역	
		마을어장개발	10ha	15	마도해역 (바지락 종패살포)	
마을앞바다 소득원조성		750m ²	50	동서동 산분령 해역(투석)		
양식어장 정화		200ha	191	관내어장		
소규모바다 목장화사업		1개 권역	1,056	동서동권역		
불가사리구제사업		240톤	120	관내해역		
자율관리어업 육성지원사업	4개소	310	관내			
2010	계		5건	1,819		
	자원조성	수산종묘 매입방류	2,119천마	499	관내해역	
		마을어장개발	20ha	60	신수도, 초양해역 (바지락 종패살포)	
		소규모바다 목장화사업	1개 권역	1,000	동서동권역	
		불가사리구제사업	200톤	100	관내해역	
		자율관리어업 육성지원사업	2개소	160	죽방림, 외줄남시	

(단위 : 백만원)

구분 연도별	사업명	세부사업명	사업량	사업비	사업장소	비고
2011	계		8건	2,123		
	자원조성	수산종묘 매입방류	3,573천미	658	관내해역	
		마을어장개발	20ha	60	신수도, 조도해역 (바지락, 재첩 종패살포)	
		마을알바다 소득원조성사업	1개소	50	대포해역(투석)	
		소규모바다 목장화사업	1개 권역	1,000	동서동권역	
		불가사리구제사업	200톤	100	관내해역	
		자율관리어업 육성지원사업	1개소	100	외출남시공동체	
		낙시터환경개선사업	1개소	55	관내 낙시터 (환경정화, 오염방지사업)	
양식어장 자동화시설 장비지원사업	4개소	100	중촌 외 3개소 (패각분쇄기)			
2012	계		8건	1,134		
	자원조성	수산종묘 매입방류	3,655천미	576	관내해역	
		마을어장개발	20ha	60	신수도, 저도해역 (바지락, 재첩 종패살포)	
		양식어장정화	231ha	135	관내 어촌계어장	
		불가사리구제사업	106톤	53	관내해역	
		자율관리어업 육성지원사업	2개소	100	신도, 이동성구획 어업공동체	
		낙시터환경개선사업	1개소	50	관내 낙시터 (낙시터 환경정화)	
인공어초 사후관리	14ha	60	신수도지선 인공어초주변 정화			
양식어장 자동화시설 장비지원사업	4개소	100	비토 외 3개소 (패각분쇄기)			
2013	계		7건	1,233		
	자원조성	수산종묘 매입방류	3,453천미	582	관내 해역	
		마을어장개발	10ha	30	다맥어촌계 해역 (고막 종패살포)	
		양식어장정화	264ha	166	관내 신수도, 구포, 중촌 어촌계어장	
		불가사리구제사업	191톤	95	관내해역	
		자율관리어업 육성지원사업	6개소	385	죽방림 공동체 외 5개 공동체	
		낙시터환경개선사업	1개소	30	관내 비관리낙시터 (낙시터 환경정화)	
인공어초 사후관리	15ha	60	신수도 장구섬지선 인공어초주변 정화			

(단위 : 백만원)

구분 연도별	사업명	세부사업명	사업량	사업비	사업장소	비고
2014	계		7건	1,234		
	자원조성	수산종묘 매입방류	2,944천미	598	관내 해역	
		마을어장개발	20ha	60	다맥어촌계 해역 (파조개 종패살포) 신수도어촌계해역 (바지락 종패살포)	
		양식어장정화	257ha	166	관내 비토, 다맥, 산분령 어촌계 어장	
		불가사리구제사업	196톤	98	관내 해역	
		자율관리어업 육성지원사업	4개소	208	연안자망 자율공동체 외 3개 공동체	
		낙시터환경개선사업	1개소	50	관내 비관리낙시터 비토 별학도 지선 (낙시터 환경정화)	
		양식어장 자동화시설 장비지원사업	3개소	54	조도 외 2개소 (패각분쇄기 2, 고압세척기 1)	
2015	계		8건	1,567		
	자원조성	수산종묘 매입방류	3,655천미	375	관내해역	
		마을어장개발	20ha	60	중촌도, 저도해역 (바지락, 고막 종패살포)	
		양식어장정화	170ha	125	관내 비토, 마도 어촌계 어장	
		불가사리구제사업	86톤	43	관내해역	
		자율관리어업 육성지원사업	6개소	324	삼천포연근해연승 외 5개 공동체	
		낙시터환경개선사업	1개소	40	관내 비관리낙시터 늪도 지선 (낙시터 환경정화)	
소규모 바다목장조성사업		1개 권역	400	관내 동서동 해역		
굴 어장막 현대화지원사업	2개소	200	중항 및 구포어촌계 지선			

집필자 : 자원조성담당 이 광 일

제3절 어업지도

1. 현 황

우리 시는 어업질서 확립과 수산자원 번식보호 및 어업인 의식전환을 위하여 전업자금 지원과 불법어업예방을 위한 지도.계몽활동을 강화하는 등 불법어업 근절에 만전을 기하고 있으며, 연도별 어업지도 및 불법어업단속 현황은 다음 표와 같다.

불법어업 예방대책 추진현황

추진내용	연도별 추진실적								비고
	계	2009년 이전	2010	2011	2012	2013	2014	2015	
어업인 교육(명)	12,885	6,098	770	780	877	1,351	1,444	1,565	
반상회보(시보)게재	3회	3회	-	-	-	-	-	-	
어업인 간담회	144회	7회	28회	20회	38회	19회	20회	19회	
불법어구 자진반납	50통	50통	-	-	-	-	-	-	

불법어업 단속현황

(단위 : 건)

구분 연도별	계	무허가 연안복합	무허가 중형기선 저인망	무허가 연안통발	조업구역 위반	삼자 중망	기타	비고
계	492	206	13	19	26	67	161	
2006 이전	391	202	11	12	19	57	90	
2007	8	-	-	-	-	2	6	
2008	14	-	-	1	3	6	4	
2009	6	1	-	-	-	1	4	
2010	11	-	-	1	1	-	9	
2011	24	-	-	-	1	1	22	
2012	10	-	-	-	-	-	10	
2013	2	-	-	-	-	-	2	
2014	16	3	2	4	1	-	6	
2015	10	-	-	1	1	-	8	

2. 불법어업 근절대책

우리 시에서는 어업질서 확립을 위한 불법어업 근절을 수산행정의 최우선의 당면 과제로 삼고 매년 불법어업 예방 활동과 단속에 심혈을 기울이고 정부가 소형기선저인망 어선 감척사업을 시행함으로써, 수십 년 간 뿌리 내려오던 소형기선저인망어업 등 대표적인 불법어업이 자취를 감추었다.

매년 2~3월 어한기에는 해양경비안전서, 사천사무소, 수협 등 유관기관.단체와 유기적인 협조로 관내 30개 어촌계와 19개 자율관리공동체를 순회하며, 어업기술을 보급하고 수산자원보호의 중요성과 안전 조업, 수산시책 및 해양오염방지 그리고 불법어업예방 교육 등을 실시하고 있으며, 담화문 게시, 유선방송, 어업인 간담회, 불법어업 추방궐기대회, 어업인 의식 전환활동 등을 통하여 불법어업 예방대책에 적극 노력하여 오고 있다.

집필자 : 어업지도담당 윤 병 수

제4절 연안관리

1. 현 황

우리 시는 199.73km 리아스식 해안선으로 둘러싸인 내만으로 사천만과 광포만 등 시 관할 수역의 북쪽은 수심이 낮고 사천강, 가화천, 송지천, 곤양천, 중선포천, 죽천천, 목단천 등과 연결되어 있어 읍.면지역의 생활오수, 축산폐수 등 각종 오염물질의 유입이 많았으나, 하수종말처리장의 준공으로 해양 오염원을 획기적으로 줄어들게 하였으며, 갯벌이 넓게 분포되어 있어 갯벌의 자정능력과 원활한 조류소통으로 해수 등급 2급수 이상의 수질을 유지하게 되었다.

삼천포항 주변 수역은 도시 생활하수가 수 십년 동안 집중적으로 유입되는 실정이었으나, 삼천포하수종말처리장의 준공으로 이러한 오염원은 말끔히 해결 되었다.

우리 시와 인접한 고성군 하이면에 위치한 삼천포화력발전소에서 배출하는 온배수의 영향이 삼천포항 주변에 영향을 미치고, 각종 선박의 입.출항과 왕래가 잦은 관계로 선박에서 발생하는 오.폐수로 인하여 오염 부하량이 많은 편이나 외해와 연결되어 있고, 삼천포수도과 창선수도의 빠른 조류의 영향으로 해수의 순환이 원활하여 비교적 깨끗한 해양환경을 유지하고 있다.

그동안 일부 해안이 고수온기 건기 시에는 우려할 정도의 오염현상이 나타나고, 산업단지 조성에 따른 오염물질발생과 기업체 입주에 따른 유입인구 증가로 해양오염원이 많아져 해양오염의 심화가 우려되어 왔으나, 삼천포하수종말처리장의 설치로 이러한 문제점은 완전히 해결되었으며, 특히 삼천포 구항 준설로 인하여 항내 수질 또한 매우 좋아졌다.

해양오염원 현황

구 분		수 량	주 요 오 염 물 질	비 고
육지오염원	생활하수	50,072가구	음식물찌꺼기, 합성세제	
	산업체	698개소	폐수, 중금속 등	
	축산가구	1,483가구	축산분뇨	
해양오염원	선박	1,317척	폐윤활유, 빌지, 선박쓰레기	
	양식어장	54개소	사료찌꺼기, 어장노폐물	
	수산시설	2개소	활어위판장	

2. 해양오염 예방대책

가. 육지 기인 오염물질 해양유입 방지

해양오염은 육지로부터 유입되는 오염물질이 80% 이상을 차지하고 있으므로, 육지에서 발생한 각종 오염물질이 바다로 유입되지 않도록 하는 것이 최선의 해양오염 저감 방안이다.

우리 시에서는 생활하수의 바다 직유입 방지를 위해 동지역의 생활하수를 종말 처리할 수 있도록 672억원의 사업비를 투입하여 하수관로를 정비하고, 사등동에 1일 43,000톤을 처리할 수 있는 삼천포하수종말처리장을 건설하여 2000년 3월부터 가동 중에 있다.

읍 지역은 1997년에 설계 착수하여 459억원의 투자사업비로 1일 18,000톤의 생활 하수를 처리할 수 있는 사천하수종말처리장을 사남면 방지리에 건설하여 2003년 7월부터 가동 중에 있으며, 면 지역에는 299억원의 투자사업비로 1일(곤양 1,700톤, 서포 700톤)의 생활하수를 처리할 수 있는 하수종말 처리시설을 곤양면과 서포면에 건설하여 2006년에 준공하였다.

또한, 하수종말처리시설이 준공되어 본격 가동되기 전에는 생활오수의 바다유입이 불가피하여 생활오수 발생량을 줄이기 위해 민방위대원과 농어업인 교육 등 시민의 다중 집합 시 환경보전 교육을 실시하고, 시민 개개인이 물을 아껴 쓰고 오염 물질을 바다와 하천 등에 배출하지 않도록 홍보함으로써 해양유입 생활오수를 줄이도록 하였다.

오염물질을 배출하는 사업장에 대하여는 정기점검과 수시점검을 실시하여 배출시설의 정상가동을 지도하고 시설점검을 통하여 미비점을 보완토록 함으로써, 산업폐수의 발생저감과 해양유입 방지를 도모하는 등 해양오염예방을 위하여 많은 노력을 기울이고 있다.

또한, 우리 시에서는 육지로부터 바다로 유입되는 오염물질과 바다에서 발생하는 각종 오염 물질을 저감하고 유류유출 사고 등 해양오염 사고에 능동적으로 대처함으로써, 쾌적한 해양환경을 보전하여 수산생물 서식환경을 지속적으로 유지하고, 어업인 소득증대를 도모코자, 해양 환경보전 종합대책을 수립 시행하고 있다.

해양환경보전 종합대책의 주요 추진 내용을 살펴보면 다음과 같다.

- 삼천포항 수질개선
 - 삼천포항 준설
 - 삼천포항 해저 침적오폐물 인양
 - 깨끗한 삼천포항 가꾸기 운동
- 사천만 생태계 보전
 - 생태계 보전대책 없는 매립, 간척사업 추진지양
 - 축산시설 기준강화 및 축산분뇨 퇴비화
 - 바다정화사업
 - 인공 해중림 조성사업
- 갯벌 보전대책
 - 갯벌 실태점검
 - 갯벌 보전세력 육성지원
 - 간척, 매립 등 공유수면 이용억제
- 적조 방제대책
 - 적조방제용 황토 확보
 - 적조피해 예방 어업인 교육
 - 인력 및 장비확보
- 해양오염사고 대응태세 확립
 - 해양오염 예찰강화
 - 해양오염사고 예방 지도.교육
 - 신속한 방제태세 확립
 - 해양오염사고 발생 시 사고대책 본부설치 운영
- 시민자율 해양오염 예방활동
 - 바다환경 명예감시원 위촉 운영
 - 친해, 친수협의회 구성 운영
 - 해양환경보전 기동반 편성운영
- 선박발생 폐유수거 처리 대책
 - 폐유저장 시설의 확충
 - 폐유 해양투기 방지도 계몽 활동
- 방치폐선 처리대책
 - 폐선발생 상황조사
 - 폐선 처리장 확충 및 이용지도
- 해안변 정화활동
 - 해안변 정비 공공근로사업 대대적 추진
 - 학생자원봉사 해안변 정화활동 참여 유도
 - 푸른바다 가꾸기 및 바다청소의 날 행사 추진
 - 1사 1아름다운 연안 가꾸기 운동 실시

- 생활오수발생 저감대책
 - 물 아껴 쓰기, 합성세제 덜 쓰기, 음식물 찌꺼기 줄이기 운동 전개
 - 홍보물 제작 배포 및 매스컴을 통한 시민홍보 활동 강화
- 육상 부유물 및 쓰레기 해양유입 방지
 - 하천 정화활동 전개
- 산업폐수 및 축산폐수 관리
 - 폐수 배출시설 정상가동 지도점검
 - 무허가 배출업소 단속 및 시설점검
 - 축산분뇨 처리실태 점검
 - 영세 축산시설 밀집지역 축산폐수 처리시설 확충 등

나. 항만준설

해저에 퇴적된 육지발생 오염물질과 선박폐기물이 항내 수질을 악화시키는 원인이 되고 있어, 삼천포항 관리청인 경상남도에서는 많은 사업비를 들여 삼천포항 침적폐기물정화사업 및 준설사업을 계획해오고 있으며, 삼천포 구항은 2012~2013년간 사업비 20억원을 투자하여 준설 18,900m³를 완료 하였고 앞으로도 지속적으로 해저 퇴적오폐물 처리와 수심확보를 위하여 항만준설에 투자할 계획이다.

다. 선박 폐기물관리 및 처리

선박에서 발생하는 오염물질은 폐유, 발지, 슬러지 등 유성 폐기물과 선상 생활과정에서 나오는 분뇨와 음식찌꺼기, 일반쓰레기 등이다. 이들 오염물질은 선박에서 항해 중 해상에 투기 하거나 자체 처리하고 있어 해양오염을 유발시키고 있다.

우리 시에서는 선박폐유로 인한 해양오염을 방지하기 위해 삼천포수협 위판장과 녹도항, 신항항, 대방항에 폐유수거 저장시설을 지원 설치하였고, 삼천포수협에서는 면세유 공급 시 폐유를 회수해오지 않는 어선에 대하여는 면세유 공급을 중단하는 등 해양환경보전을 위한 노력을 기울이고 있으며, 1997년에는 마산지방해양수산청에서 450백만원의 사업비를 투자하여 삼천포 신항만에 대규모 폐유저장 처리시설을 설치하였다.

라. 해안쓰레기 수거

바다에 버려진 쓰레기수거 처리는 물론, 오염물질의 항내 투기를 예방지도 하기 위해 우리 시 보유 어업지도선을 수시 운항하면서, 해양환경순찰을 실시하고 노인 일자리 창출사업 및 해안변 정비 공공근로사업을 통한 해안쓰레기 수거처리사업을 대대적으로 실시함으로써, 깨끗한 해안경관을 유지보전 하는데 많은 노력을 기울이고 있으며, 수시로 쓰레기 발생 우심 해안을 조사하여 자원봉사 희망자와 유관기관 및 공무원, 친해.친수단체, 환경보호 관련단체 등의 협조를 받아 해안변 및 해저 청소를 지속적으로 추진하고, 1사 1아름다운 연안 가꾸기

사업을 대대적으로 실시하는 등 쾌적한 바다를 보전하고 가꾸어 나가기 위하여 해양 환경 보전 활동에 만전을 기하고 있다.

참고로 우리 시 관내에서 해양오염방지를 위하여 보유하고 있는 기자재 현황을 살펴보면 다음 표와 같다.

해양오염 방지 기자재 보유현황

기 관 · 단 체 별	기자재 보유 현황			비 고
	오일펜스(m)	유처리제(ℓ)	유흡착포(kg)	
계	2,120	6,976	3,270	
사 천 시	380	450	880	자체보관
마산지방해양항만청 통영해양사무소 사천출장소	800	2,620	480	"
통영해양경비안전서 사천해양경비안전센터	100	1,710	400	"
삼천포수산업협동조합	240	1,296	160	"
해양환경관리공단 사천사업소	600	900	1,350	"

3. 어업기반 조성사업

우리 시에서는 어로시설 현대화, 어항수축사업 등 어업기반 조성사업을 대대적으로 추진하고 있으며, 우리 시의 연도별 주요투자사업 현황은 다음 표와 같다.

어업기반조성투자사업현황

(단위 : 백만원)

구분 연도별	사업명	세부사업명	사업량	사업비	사 업 장 소	비고
2003	계		8개소	164,400		
	어로시설 현대화 사업	노후어선 대체사업	2척 (7.63톤)	144,500		
		어선용 기계 공 급 사 업	9대	18,000		
	어항수축 사업	지방어항개발	1개소 (114m)	500		남양동 대포항
어촌정주 어항개발		7개소 (627m)	1,400		동서동 실안항 외 6개소	

구분 연도별	사업명	세부사업명	사업량	사업비	사 업 장 소	비고
2004	계		7개소	1,830		
	어항수출사업	지방어항개발	2개소	1,200	동서동~늑도항외1개소	
어촌정주어항개발		5개소 (155m)	630	중포항 외 4개소		
2005	계		10개소	3,230		
	어항수출사업	지방어항개발	3개소	1,900	늑도, 대포, 중항항	
어촌정주어항개발		7개소	1,330	광포항, 낙지포항, 산분령항, 신소항, 안도항,검도항, 구랑 항		
2006	계		9개소	4,082		
	어항수출사업	지방어항개발	3개소	2,582	중항, 늑도, 대포항	
어촌정주어항개발		6개소	1,500	초양항, 실안항, 광포항, 갯섬항, 상촌항, 중항항		
2007	계		10개소	1,797		
	어항수출사업	지방어항개발	1개소	297	늑도항	
어촌정주어항개발		9개소	1,500	마도항,정복개항,중촌항, 검도항,상촌항,산분령항, 광포항,구우진항,신도항		
2008	계		9개소	1,840		
	어항수출사업	지방어항개발	1개소	300	대포어항	
어촌정주어항개발		8개소	1540	선전항외 7개소		
2009	계		4개소	1,160		
	어항수출사업	연안정비사업	1개소	460	서포면 비토리	
어항개발사업추진		3개소	700	서포면 선전항 외 2개항		
2010	어항수출사업	어촌정주어항 시설확충사업	2개소	500	마도항, 미룡항	
2011	어항수출사업	어촌정주어항 시설확충사업	3개소	995	선진항,하봉항,저도항	
2012	어항수출사업	어촌정주어항 시설확충사업	1개소	253	선진항	

구분 연도별	사업명	세부사업명	사업량	사업비	사 업 장 소	비고
2013	계		8개소	7,035		
	어항수출사업	어촌정주어항 시설확충사업	1개소	200	저도항	
어항 유지관리 및 수선		6개소	721	신수,구우진,삼천포, 중방항 등		
2014	연안정비 사업	선진~신촌간 연안정비사업	670m	6,114	용현면 신촌, 송지리	해안로 660m
	계		13건	3,140		
2014	어항시설 확충사업	어촌정주어항시 설 확충사업	2개소	467	저도항, 중촌항	
	연안정비 사업	선진~신촌간 연안정비사업	804m	2,000	용현면 선진,신촌리	
	어항 유지보수 사업	부잔교 설치사업	4개소	333	신소항, 검정항, 하봉항, 중포항	
2015	어항 유지관리 및 수선	어항시설 수선	6건	340	구포항, 삼천포항, 내 구어장진입로,	
	계		13건	3,035		
	어항시설 확충사업	어촌정주어항시 설 확충사업	4개소	500	저도항, 중촌항,마도항 선진항	
2015	연안정비 사업	선진~신촌간 연안정비사업	437m	2,000	용현면 신촌리	
	어항 유지보수 사업	부잔교 설치사업	6개소	490	실안항,갯섬항,구포항, 팔포어항구,주문항,안 도항,대포항	
	어항 유지관리 및 수선	어항시설 수선	2건	45	삼천포항	

제5절 해양레저

1. 현 황

주5일제 근무 정착과 국민 소득 향상 등에 따른 관광객들의 다양한 욕구 증대로 해안을 효율적으로 개발·이용하여 해양관광도시 면모 일신 및 지역경제 활성화와 어업외 소득창출 기회를 제공하고자 함.

2. 주요사업

가. 사천 남일대 명승지 주변 정비사업

- 사업개요
 - 위 치 : 사천시 남일대길 54 외(남일대해수욕장 일원)
 - 사업기간 : 2015. ~ 2017.(3년간)
 - 사 업 량 : 1식(남일대 역사테마공원 및 벽화마을 조성 등)
 - 사 업 비 : 3,800백만원(국비 1,900, 지방비 1,900)
- 추진상황
 - 2014. 09. : 사업계획 수립
 - 2014. 10. : 지방재정 투.용자 심사
 - 2015. 06. ~ 09. : 사업공모
 - 2016. 03. : 실시설계 용역(예정)

나. 해양낚시공원 조성사업

- 사업개요
 - 위 치 : 사천시 서포면 비토리 연안(별학도 지선)
 - 사업기간 : 2010. ~ 2015.(5년간)
 - 사 업 량 : 낚시잔교 400m, 보행잔교 450m, 낚시안내소 등 편의시설
 - 사 업 비 : 5,000백만원(국비 2,500, 지방비 2,500)
- 추진상황
 - 2008. 11. : 타당성 조사 및 기본계획 수립 용역 완료
 - 2009. 02. : 지방재정 투.용자 심사
 - 2010. 05. ~ 2011. 07. : 실시설계 용역
 - 2011. 06. ~ 2011. 10. : 인공어초시설사업
 - 2012. 02. ~ 2015. 03. : 전기.통신공사, 토목공사, 해상구조물 등 착·준공
 - 2015. 10.~12. : 위탁료 산정을 위한 용역 실시
 - 2016. 01.~05. : 민간위탁자 모집 및 확정 후, 개장(예정)

다. 어촌체험마을조성 및 운영

마을명	준공년도	사업(운영)내용	총사업비
서포면 다매마을	2006. 09.	종합관광안내소, 해안산책로, 주차장, 갯벌체험시설 등	500백만원
대포동 대포마을	2008. 06.	관광안내소, 세족장, 선박계류장, 바다낚시터, 테마수상가옥 등	500백만원

3. 레저시설 및 기구 등록 현황

가. 마리나항 시설 현황

- 규모 : 42척
- 면적 : 40,000㎡
- 소재지 : 사천시 송포동 1526-2

나. 레저기구 등록 현황

(단위 : 대)

총등록수	모터보터 (선외기)	모터보터 (선내기)	고무보터	수상오토바이	세일링요트	비고
185	125	23	2	30	5	

집필자 : 해양레저담당 홍 기 은

제1절 도시행정

1. 서포면소재지 종합정비사업

□ 사업개요

- 위 치 : 사천시 서포면 구평리 일원
- 사업기간 : 2013년 ~ 2016년(4년간)
- 사업량 : 도시계획도로 개설 L=520m B=8~10m, 주민복지센터 건립 외 9개 사업
- 사업비 : 70억원(국비49, 도비6, 시비15)
- 사업내역
 - 도시계획도로 개설 L=520m B=8~10m, 서포중학교진입로 개설 L=16m B=8m
 - 위험지구 사거리 개선사업 L=122m A=2,394㎡, 생태공원조성 A=1,714㎡
 - 주민종합복지센터 건립 연면적(A)=598㎡, 재래시장 정비 A=1,714㎡
 - 초등학교 보행로 경관정비 A=2,013㎡
 - 기타 사업(주민교육, 컨설팅, 기타 부대비)

□ 추진현황

- '12. 10. 24. : 면소재지 종합정비사업 대상지 확정 통보
- '13. 01. 10. : 기본계획수립 및 시행계획용역 발주
- '13. 11. 13. : 기본계획 고시
- '13. 11. 26. : 서포면소재지 종합정비사업(총괄분) 발주
- '13. 12. 18. : 도시계획시설 인가
- '14. 02. 19. : 서포면소재지 종합정비사업(2014년분) 발주
- '14. 07. 31. : 서포면소재지 종합정비사업 시행계획수립 고시
- '15. 01. 05. : 서포면소재지 종합정비사업(2015년분) 발주
- '15. 04. 10. : 서포면소재지 종합정비사업(2014년분) 준공
- 서포면소재지 종합정비사업(2015년분 준공) : 2015. 09. 11.

□ 향후계획

- 서포면소재지 종합정비사업(2016년분 발주) : 2016. 01.
- 서포면소재지 종합정비사업(2016년분 준공) : 2017. 01.

□ 관련 법.제도

- 국가균형발전특별법 제34조, 제35조의2, 제40조
- 농어업인 삶의 질 향상 및 농어촌지역 개발촉진에 관한 특별법 제38조, 제39조
- 농어촌정비법 제52조 내지 71조 등 준용

2. 곤양면소재지 종합정비사업

□ 사업개요

- 위 치 : 사천시 곤양면 성내리, 남문외리 일원
- 사업기간 : 2014년 ~ 2017년(4년간)
- 사업량 : 화초골 도시계획도로개설, 주차장 및 쉼터 조성 외 7개 사업
- 사업비 : 65억원(국비46, 도비6, 시비13)
- 사업내역
 - 화초골 도시계획도로 개설 L=116m B=8m, 소규모 주차장 및 쉼터 3개소
 - 마을회관 리모델링 4개소, 면사무소 앞 가로경관정비 L=229m
 - 수변산책로 조성 L=2,830m, 가로경관정비(간판정비) 50개소, 남문 상징조형물 1식
 - 기타 사업(교육, 감리 등)

□ 추진현황

- '13. 01. 31. : 2014년 신규사업 신청(경상남도)
- '13. 02. 28. : 신규 사업계획서 사업성 검토(경상남도)
- '13. 04. 10. : 신규 사업계획서 심의(농림축산식품부)
- '13. 05. 20. : 2014년 예산 신청(도→농림축산식품부)
- '14. 01. 09. : 한국농어촌공사 사천지사로 위탁 시행
- '14. 04. 25. : 기본계획 및 경관형성계획 수립용역 발주(한국농어촌공사 사천지사)
- '15. 01. 15. : 곤양면소재지 종합정비사업 기본계획 수립
- '15. 03. 10. : 곤양면소재지 종합정비사업 시행계획 수립용역 시행
- '15. 04. 29. : 곤양면소재지 종합정비사업 지역역량강화사업 시행

□ 향후계획

- 곤양면소재지 종합정비사업 시행계획수립 : 2016. 04.
- 곤양면소재지 종합정비사업 총괄 발주 : 2016. 05.
- 곤양면소재지 종합정비사업 보상협의 : 2016. 05.

□ 관련 법.제도

- 국가균형발전특별법 제34조, 제35조의2, 제40조
- 농어업인 삶의 질 향상 및 농어촌지역 개발촉진에 관한 특별법 제38조, 제39조
- 농어촌정비법 제52조 내지 71조 등 준용

집필자 : 도시행정담당 이 경 수

제2절 도시계획

1. 도시기본계획

사천시는 도·농 통합에 따른 공간구조의 개편과 사회·경제적 여건 변화 및 생활환경 변화에 대한 주민의 욕구가 날로 증대하고 있어 이에 효율적으로 대처하고, 제3차 국토종합개발계획에서 낙후된 경남지역의 개발촉진을 위하여 항공우주첨단산업 도시를 건설하며, 도·농 통합형 친환경적 선진 전원도시로 육성하고 전통과 문화가 살아 있는 자급자족형 지역중심도시로 발전해 나갈 통합시 도시기본계획을 '98. 9. 15일자로 수립완료하였다.

'98. 9. 15일자로 수립된 기정 도시기본계획은 기준년도인 1995년에서 목표 연도인 2016년까지를 계획기간으로 정하고, 인구·토지이용·교통 및 도시기반 시설 등의 수요를 예측하여 합리적이고 계획적인 도시 공간 구조의 개선방안을 강구하였고,

목표년도 인구는 2016년까지 자연적인 증가와 사천 제1,2일반산업단지, 광포만 공업단지개발 등에 따른 사회적 유입인구를 고려하여 250,000명으로 계획 하였다.

그러나, 2003년 1월 1일「국토의 계획 및 이용에 관한 법률」시행으로 인하여 사천시 행정구역 전역인 405.326km²를 대상으로 기준년도 2003년에서 목표연도를 2020년으로 정하여 새롭게 도시기본계획을 수립하였다. 새롭게 수립된 도시기본계획은 제4차 국토종합계획('02~'20)과 제3차 경상남도종합계획('01~'20)에 부합되도록 수립 하였으며, 사천시의 장기적인 발전 방향과 지형 균형 발전을 위한 합리적인 공간구조 체계 구축 및 환경적으로 건전하며 지속 가능하게 발전 할 수 있는 종합계획으로 수립하였다.

기수립된 2020사천도시기본계획을 기반으로 변화된 지역여건 반영, 도시주요지표, 도시기반시설, 도시관리전략 등을 제시하는 지침적 계획수립을 위하여 2030사천도시기본계획을 수립 중에 있다.

2. 도시관리계획

□ 도시관리계획의 변천

사천시는 지리적으로 한반도 남단에 자리 잡고 있으며, 경상남도의 서남부에 위치하여 남해바다와 접하고 있는 해안 평야지대로서 동측은 고성군, 서측은 하동군, 남측은 한려수도 건너 남해군, 북측은 진주시와 접하고 있다.

○ 도시계획 연혁

우리 시 도시관리 계획은 삼천포, 사천, 곤양, 서포의 4개 도시계획 구역으로 나누어져 있었으나, 2011년 도시관리계획(재정비)에 삼천포는 남부도시, 사천읍·정동면·사남면·용현면·축동면은 동부도시, 곤양면·곤명면·서포면은 서부도시로 나누었다.

구 분	연 대	내 용	비 고
삼천포시	1944. 08. 10.	도시계획구역 지정(A=36.35km ²)	조선총독부고시 제105호
	1965. 07. 08.	도시계획 결정	건설부고시 제1962호
	1968.01. 10.	도시계획구역 확장·변경 결정(A=100.207km ²)	건설부고시 제12호
	1976. 04. 06.	도시계획재정비(A=96.873km ² , 고성군하이먼 제외)	건설부고시 제37호
	1984. 08. 27.	도시기본계획수립(A=96.873km ² , 고성군 하이먼 일부포함)	경남고시 제442-28556호
	1986. 02 .03.	도시계획(재정비) 변경결정	건설부고시 제1986-43호
	1990. 03. 02.	도시계획일부재정비(A=63.412km ²)	건설부고시 제106호
	1994. 09. 28.	도시계획 변경결정	경남고시 제 1994-210호
	1998. 09. 15.	통합시 도시기본계획 수립(A=210.783km ²)	건설부고시 도시58410-1031호
	2003. 04. 21.	도시계획(재정비) 변경결정(A=65.528km ²)	경남고시 제2003-112호
사천읍	1966. 10. 18.	도시계획수립(A=18.55km ² , 최초결정)	건설부고시 제2882호
	1974. 08. 14.	도시계획 결정(사남면 포함)	건설부고시 제272호
	1976. 12. 10.	도시계획구역 변경(A=6.375km ² , 사남면 제외)	건설부고시 제194호
	1985. 09. 06.	도시계획(재정비) 변경결정	건설부고시 제1985-384호
	1993. 01. 28.	도시계획(재정비) 변경결정	경남고시 제1993-25호
	1998. 09. 15.	통합시 도시기본계획 수립(A=210.783km ²)	건설부고시 도시58410-1031호
	2003. 04. 21.	도시계획(재정비)변경 결정(A=7.462km ²)	경상남도고시 제2003-112호
	2004. 02. 26.	도시관리계획 변경 결정(A=9.687km ² , 진사포함)	경상남도고시 제2004-43호
2004. 06. 08.	도시관리계획 변경결정(A=11.294km ² , 서포첨단포함)	경상남도고시 제2004-86호	
곤양면	1974. 10. 30.	도시계획결정(A=6.57km ² , 최초결정)	경남고시 제 133호
	1977. 01. 26.	도시계획변경	경남고시 제127호

	1980. 07. 18.	도시계획재정비 및 지적승인(A=2,566km ²)	경남고시 제170호
	1987. 07. 23.	도시계획재정비 결정	경남고시 제159호
	1998. 09. 15.	통합시 도시기본계획 수립(A=210.783km ²)	건설부고시 도시 58410-1031호
	2003. 04. 21.	도시계획(재정비)변경 결정(A=6.570km ²)	경상남도고시 제2003-112호
서포면	1998. 09. 15.	통합시 도시기본계획 수립(A=210.783km ²)	건설부고시 도시58410-1031호
	2003. 07. 12.	도시계획 결정(A=0.403km ²)	경상남도고시 제2003-193
남부·동부· 서부도시	2011. 07. 28.	도시관리계획(재정비) 결정(변경)	경상남도 고시 제2011-304호
	2011. 08. 04.	도시관리계획(재정비) 결정(변경)	사천시 고시 제2011-89호

□ 용도지역

토지이용계획은 기존 가용토지이용의 극대화, 도시 공간구축의 유도에 따른 생활권기반구축, 생활권 인구배분에 의한 택지공급 방안 채택 등을 기본방향으로 하여 전체 계획면적 90.563km² 중 주거용지 11.210km², 상업용지 1.276km², 공업용지 10.307km², 녹지 66.697km², 미 지정 1.073km²로 계획하여 도시계획인구의 적정 배분과 토지이용 도시개발 등을 고려해 지정하였다.

(단위 : m²)

구 분		계	주거지역	상업지역	공업지역	녹지지역	미지정 해면부	비 고
계	면 적	90.563 (2.094)	11.210	1.276	10.307 (1.021)	66.697	1.073 (1.073)	
	구성비	100	12.4	1.4	11.4	73.6	1.2	
삼천포	면 적	59.698 (2.073)	5.320	0.977	2.852 (1.000)	49.476	1.073 (1.073)	
	구성비	100	8.9	1.6	4.4	83.3	1.8	
사 천	면 적	5.331	1.750	0.202	0.811	2.568	-	
	구성비	100	32.8	3.8	15.2	48.2	-	
정동면	면 적	2.857	0.715	-	-	2.142	-	
	구성비	100	25.0	-	-	75.0	-	
사남면	면 적	5.269	1.458	-	3.292	0.520	-	
	구성비	100	27.7	-	62.5	9.8	-	

용현면	면 적	2.186 (0.021)	0.828	0.053	0.120 (0.021)	1.185	-	
	구성비	100	37.9	2.4	5.5	54.2	-	
곤 양	면 적	7.431	0.399	0.035	1.362	5.635	-	
	구성비	100	5.4	0.5	18.3	75.8	-	
축 동	면 적	6.286	-	-	1.870	4.416	-	
	구성비	100	-	-	29.7	70.3	-	
서 포	면 적	1.505	0.741	0.009	-	0.755	-	
	구성비	100	49.2	0.6	-	50.2	-	

□ 용도지구

항만기능을 효율화하고 항만운영관리의 편의도모를 위하여 동서, 선구, 동서금 및 향촌동 일원에 항만시설 보호지구 1개소 309,855m²를 지정하였으며, 20호 이상 취락 밀집지역 81개소를 취락지구로 지정하여 관계 주민들 주거생활의 편의를 제공하였으며, 문화재보호 및 보존을 위하여 각산 및 사등, 산성 2개소를 보존지구 지정과 실안관광도로변의 연안경관 조망권 확보를 위해 5개 지구에 최고고도지구 2,242,310m² 지정하였으며, 그 현황은 아래와 같다.

(단위 : m²)

시 설 별	지 구 명	개 소	면 적 (m ²)	비 고
시설보호지구	항만시설 보호지구	1개소	309,855	
보 존 지 구	문화자원보존지구	2개소	32,400	각산산성 사등산성
자연취락지구	자연취락지구	81개소	2,968,249	
고 도 지 구	최고고도지구	5개소	2,242,310	

□ 도시계획도로

도로의 체계는 시가지 구역 내의 토지이용계획과 개발 및 발전에 따른 발생 교통량을 예측하여 지역 간 연결하는 주간선 및 보조간선과 집산 및 국지도로로 구분 계획하였으며, 그 현황은 아래와 같다.

도시별 시설명	계			남부도시 (동지역)			동부도시 (사천읍, 정동, 사남, 죽동, 용현)			서부도시 (곤양, 곤명, 서포)			
	노선 수	연장 (m)	면적 (㎡)	노선 수	연장 (m)	면적 (㎡)	노선 수	연장 (m)	면적 (㎡)	노선 수	연장 (m)	면적 (㎡)	
계	1231	677,562	8,985,164	518	210,231	2,829,309	551	282,683	3,987,193	162	184,648	2,168,668	
광도	소계	1	1,110	55,500	1	1,110	55,500						
	2류	1	1,110	55,500	1	1,110	55,500						
대로	소계	39	90,400	2,502,360	12	32,470	944,925	23	36,650	1,025,435	4	21,280	532,000
	1류	8	18,230	638,050	2	8,364	292,740	6	9,866	345,310			
	2류	6	12,012	360,360	5	9,907	297,210	1	2,105	63,150			
	3류	25	60,158	1,503,950	5	14,199	354,975	16	24,679	616,975	4	21,280	532,000
중앙도	소계	207	164,673	2,851,966	55	45,417	779,620	133	97,725	1,696,016	19	21,531	376,330
	1류	61	88,619	1,772,380	17	23,300	466,000	41	52,612	1,052,240	3	12,707	254,140
	2류	86	55,646	834,690	21	16,072	241,080	54	34,140	512,100	11	5,434	81,510
	3류	60	20,408	244,896	17	6,045	72,540	38	10,973	131,676	5	3,390	40,680
소도	소계	984	421,379	3,575,338	450	131,234	1,049,258	395	148,308	1,265,742	139	141,837	1,206,338
	1류	118	157,447	1,574,470	82	29,272	292,720	79	60,008	600,080	27	68,167	681,670
	2류	545	208,638	1,669,104	245	72,383	579,064	214	67,931	543,448	86	68,324	546,592
	3류	251	55,294	331,764	123	29,579	177,474	102	20,369	122,214	26	5,346	32,076

□ 도시계획사업 추진

도시계획사업은 도시계획시설로 지정되어 있는 1,231개 시설 중 미 집행된 653개소에 대하여 투자우선순위, 장기미집행시설, 주민호응도 등을 감안 연차적으로 추진하고 있으며, 도로시설은 2015년도에 5개 노선을 추진 중(보상 및 공사)에 있으며, 그 현황은 아래와 같다.

사 업 명	사업 위치	사업개요	사업비 (백만원)	사 업 기 간	비 고
지방도1016호선 우회도로개설 (대로2-1호선)	향촌동	L=2,120m B=30m	21,000	2006. ~ 2015.	보상 공사
죽림삼거리-남양중학교간 도시계획도로개설(대로1-3호선)	남양동	L=1,500m B=25m	12,000	2010. ~ 2015.	보상 공사
시도1호선 확·포장 (중로1-14호선)	정동면 사남면	L=1,250m B=20m	11,000	2009. ~ 2015.	보상 공사
시도12호선 확·포장 (대로1-3호선)	사천읍	L=285m B=35m	3,900	2012. ~ 2015.	공사
동계~풍정간 도시계획도로 개설 (중로1-8호선)	정동면	L=603m B=20m	5,000	2011. ~ 2016.	공사

□ 향후계획

2015년 이월사업 마무리 및 2016년 신규사업 추진을 위하여 사업비 1,400백만원을 투자하여 도시계획도로 장기 미 개설에 따른 주민생활 불편해소와 지역균형개발에 이바지함은 물론 시가지 교통 체증 해소 및 도시기반시설 확충을 위하여 도시계획도로 개설 사업을 계속하여 추진할 방침이다.

집필자 : 도시계획담당 정 재 화

제3절 도시계획도로개설

1. 도시계획도로개설(중로이하)

□ 도시계획도로 개설 추진

도시계획도로사업은 도시계획시설로 지정되어 있는 1,231개 시설 중 미 집행된 819개소에 대하여 투자우선순위, 장기미집행시설, 주민호응도 등을 감안 연차적으로 추진하고 있으며, 도로시설은 2015년도에 4개 노선을 완료하고, 55개 노선은 추진 중(보상 및 공사)에 있으며, 그 현황은 아래와 같다.

사 업 명	사업 위치	사업개요	사업비 (백만원)	사 업 기 간	비 고
시도1호선 확·포장	사주리 ~ 월성리	L=1,250m, B=20m	10,100	2009. ~ 2018.	560m완료
수석1리~공설운동장간(중로2-2호선)	사천읍	L=1300m, B=15m	14,100	2001. ~ 2020.	307m완료
곤양면사무소옆(중로2-2호선)	곤양면	L=75m, B=12m	900	2010. ~ 2017.	공사 중
송포농공단지~송천마을간(중로1-2호선)	남양동	L=680m, B=20m	3,000	2010. ~ 2020.	보상 중
사천초등학교~사천중학교간(중로2-5호선)	사천읍	L=500m, B=10m→15m	4,000	2011. ~ 2015.	준공
엘크루주변(중로2-15, 소로3-40호선)	사남면	L=262m, B=15m	1,700	2014. ~ 2018.	보상 중
신.버스정류장주변(중로1-16호선)	사천읍	L=1340m, B=20m	12,400	2013. ~ 2018.	1단계완료 L=280m
항공우주테마공원주변(중로1-13호선)	정동면	L=500m, B=20m	5,300	2014. ~ 2019.	보상 중

사 업 명	사업 위치	사업개요	사업비 (백만원)	사 업 기 간	비 고
LIG아파트 앞 삼거리~사천강(중로 1-16호선)	정동면	L=1200m, B=20m	7,500	2014. ~ 2020.	설계완료
벵부노래궁~사천프라자간(소로 2-34, 1-16호선)	사천읍	L=229m, B=8~10m	1,900	2009. ~ 2017.	보상 중
사천읍사무소~선인1리간(소로 1-20호선)	사천읍	L=260m, B=10m	2,000	2006. ~ 2020.	보상 중
성결교회뒤(소로2류)	동서동	L=103m, B=8m	1,000	2012. ~ 2016.	공사 중
각산 산복도로(소로2-44호선)	남양동	L=2400m, B=8m	5,000	2006. ~ 2020.	1단계 완료L=720m 보상중
선인구획정리지구~중앙병원간(소로1-19, 2-51호선)	사천읍	L=340m, B=8~10m	2,500	2014. ~ 2023.	보상 중
수석1리~무산골(소로1-7호선)	사천읍	L=335m, B=10m	2,800	2012. ~ 2020.	보상 중
중앙종묘~대한치과간(소로2-35호선)	사천읍	L=120m, B=8m	1,300	2014. ~ 2020.	보상 중
사천초교~원광어린이집간(소로 2-45,46호선)	사천읍	L=95m, B=8m	950	2012. ~ 2017.	보상 중
동서동 은혜슈퍼~14통간(소로 2-200,201호선)	동서동	L=190m, B=8m	1,800	2010. ~ 2020.	보상 중
수석5리 구.역사앞(소로1-14호선)	사천읍	L=85m, B=10m	700	2010. ~ 2016.	공사 중
삼화복집~국도3호선 연결(소로 2-74, 3-10호선)	사천읍	L=100m, B=6~8m	720	2010. ~ 2016.	공사 중
사남 하동마을(소로3-16호선)	사남면	L=500m, B=6m	500	2010. ~ 2015.	준공
사천읍 칠성당~서일아파트간(소로 2-40호선)	사천읍	L=300m, B=8m	1,700	2010. ~ 2018.	1단계공사완료L=220m 보상중
사천 탐마트 주변 개설	정동면	L=113m, B=8m	1,200	2012. ~ 2020.	보상중
동금동 경남은행주변(소로3-25호선)	동금동	L=55m, B=6m	900	2012. ~ 2018.	보상 중
정동 동아빌라주변(소로2-69호선)	정동면	L=135m, B=8m	1,300	2014. ~ 2018.	설계 중
삼화부동산주변(소로2-74호선)	별용동	L=252m, B=8m	920	2009. ~ 2018.	보상 중
남양교회~송포천간(소로2-8호선)	남양동	L=330m, B=8m	2,100	2014. ~ 2020.	보상 중
사천읍 일송정~사천교회간(소로 1-16호선)	사천읍	L=211m, B=10m	1,300	2011. ~ 2018.	보상 중
구.버스터미널주변(소로1-16호선)	사천읍	L=70m, B=10m	1,000	2013. ~ 2018.	보상 중

사 업 명	사업 위치	사업개요	사업비 (백만원)	사 업 기 간	비 고
제일중학교~용두마을간(소로 3-10호선)	별용동	L=580m, B=6m→8m	820	2013. ~ 2018.	보상 중
한마음병원뒤(소로2-118호선)	향촌동	L=160m, B=8m	700	2014. ~ 2018.	보상 중
서포파출소 뒤(소로2-51,3-9호선)	서포면	L=200m, B=8m	900	2014. ~ 2018.	보상 중
덕곡마을(소로3-89호선)	용현면	L=120m, B=6m	400	2014. ~ 2018.	설계완료
대방초교앞(소로2-199호선)	동서동	L=404m, B=8m	2,800	2006. ~ 2020.	보상 중
사천읍 전원맨션뒤편(소로2-52호선)	사천읍	L=160m, B=8m	1,000	2011. ~ 2019.	보상 중
수도교~삼천포유도관(소로2-154호선)	선구동	L=550m, B=8m	1,800	2006. ~ 2018.	보상 중
남양중학교~모충공원간(중로1-2, 7호선)	남양동	L=745m, B=20m	3,880	2005. ~ 2018.	공사 중
죽림삼거리~남양동주민센터간(중로 1-1호선)	남양동	L=1400m, B=20m	12,000	2006. ~ 2025.	보상 중
신항만주변(중로1-17, 2-16호선)	향촌동	L=230m, B=20m	1,700	2013. ~ 2015.	준공
국도3호선~미룡마을간(중로1-3호선)	노룡동	L=1,060m, B=20m	4,600	2014. ~ 2020.	설계완료
실안마을(중로2류)	실안동	L=572m, B=15m	3,000	2012. ~ 2020.	설계완료
수협활어센터~서부주차장간 (중로 2-13호선)	서동	L=62m, B=15m	1,700	2011. ~ 2020.	보상 중
한빛타운~동성초교간(소로1-29호선)	정동면	L=221m, B=10m	1,500	2009. ~ 2020.	공사완료L=110m 보상중
구 사천청사앞(소로2-22호선)	사천읍	L=100m, B=8m	900	2010. ~ 2015.	공사완료L=52m 보상중 L=48m
대방골항 주변(소로2-230호선)	동서동	L=242m, B=8m	2,500	2013. ~ 2020.	보상 중
수협정문앞(홍실다방) 도로 확장	서동	L=20m, B=6m→10m	710	2013. ~ 2015.	준공
삼천포중앙여자중학교 동편	봉남동	L=120m, B=17~23m	900	2014. ~ 2017.	보상 중
동림새고개(소로2-45,51)	선구동	L=200, B=8m	820	2013. ~ 2018.	보상 중

사업명	사업위치	사업개요	사업비(백만원)	사업기간	비고
용강양계단지주변(소로2-63)	별용동	L=130, B=8m	1000	2014. ~ 2014.	보상중
서포면사무소주변(중로2-7)	서포면	L=300, B=15m	900	2014. ~ 2018.	2공구 보상중
서포초교앞(소로3-15)	서포면	L=486, B=8m	2000	2009. ~ 2020.	설계완료
서포농협~나분이길(소로2-56)	서포면	L=180, B=8m	800	2015. ~ 2018.	설계완료
실안초교주변(소로2-224,228)	동서동	L=162, B=8m	1500	2015. ~ 2020.	보상중
곤양면사무소~부산돌곱창(소로2-19,20)	곤양면	L=160, B=8m	600	2015.~ 2018.	설계완료
구사천청사~구동성초교(소로1-9)	사천읍	L=290, B=10m	1600	2014. ~ 2018.	보상중
삼보신우타운~한빛장식(소로2-76)	별용동	L=120, B=8m	800	2010. ~ 2017.	보상중
월성마을(소로3-30)	사남면	L=100, B=6m	500	2015. ~ 2017.	보상중
대흥불교~한전아파트(중2-9)	선구동	L=505, B=15m	6000	2013. ~ 2020.	보상중
덕곡마을앞(중로1-37)	용현면	L=350, B=20m	2000	2015. ~ 2018.	설계완료

□ 향후계획

2015 이월사업은 조기에 마무리 하고, 2016년에는 신규 사업비 6,000백만원을 투자하여 도시계획 도로를 개설함으로써 장기 미 개설에 따른 주민생활 불편을 최소화 하고, 대단위 사업은 중기계획에 반영하여 추진함으로써 지속적 도시기반시설 확충에 더욱 박차를 가할 계획이다.

집필자 : 도시개발담당 김 경 호

제4절 도시재생

1. 도시개발사업

□ 현 황

도시개발사업은 도시개발구역에서 주거, 상업, 산업, 유통, 정보통신, 생태, 문화, 보건 및 복지 등의 기능이 있는 단지 또는 시가지를 조성하기 위하여 시행하는 사업으로 우리 시에서는 늘어나는 인구증가에 대비하여 도시기반시설이 완비된 택지를 공급코자 1961년 삼천포 2개 지구 토지구획정리사업을 시작으로 총4개 지구 중 4개 전 지구를 완료 하였으며, 그 현황은 다음 표와 같다.

토지구획정리사업 추진현황

(2015. 12. 31.현재)

구분	지구명	위 치	시행기간	시행자	시행면적(천㎡)						감보율(%)	사업비(억원)	
					계	택지	시 설						
							소 계	도로	공원	기타			
합 계					4	1,518	1,054	464	387	29	48	42.8	265
완 공	삼천포 2지구	사천시 동금동별용동	61.11 ~ 73.6	시장	698	461	237	188	10	39	34.6	9	
	삼천포 3지구	사천시 별용동	74.8 ~ 79.8	"	242	192	50	48	1	1	32.3	1	
	별리향촌	사천시별리향촌-동금	91.12.13 ~ 97.12.22	"	418	292	126	106	13	7	46.0	144	
	사천선인	사천시 사천읍 선인정7구암	95.10.19 ~ 2001.10.18	조합	160	109	51	45	5	1	48.0	111	

□ 추진사업

- 사주.용당지구 도시개발사업
 - 위 치 : 사천읍 사주.용당리 일원
 - 사업면적 : A=483,772㎡
 - 사업기간 : 2012. 7. 26. ~ 2015. 7. 25.
 - 사업비 : 69,659백만원
 - 시행방식 : 환지방식
 - 시행자 : 사주용당지구 도시개발사업 조합
 - 개발계획

구분	면적	구성비	비고
계	483,772㎡	100.0%	감보율 54%
주거용지	287,409㎡	59.4%	
도로	97,868㎡	20.2%	
공원·녹지	72,464㎡	15%	
기타시설	26,031㎡	5.4%	학교, 주차장 등

제1절 건축디자인

1. 옥외광고물 관리

상시 또는 일정기간 계속하여 공중에 표시·설치되어 공중이 자유로이 통행할 수 있는 장소에서 볼 수 있는 것으로서 간판·입간판·현수막·벽보·전단 기타 이와 유사한 것을 옥외광고물이라 하고 가로형간판 외 16종으로 분류하고 있으며 이러한 광고물에 대하여 표시장소, 표시방법과 게시시설 등에 관하여 지도 . 단속하여 아름답고 쾌적한 생활환경을 조성하고 있다. 다음은 2015년도 옥외광고물 허가·신고 및 단속 현황이다.

옥외광고물 허가·신고 현황

(단위 : 건수)

2014년도						2015년도					
계	현수막	가로세로형간판	지주이용간판	돌출간판	옥상간판	계	현수막	가로세로형간판	지주이용간판	돌출간판	옥상간판
4,616	4,328	125	63	98	2	3,173	2,458	298	165	226	26

옥외광고물 단속현황

(단위 : 건수)

2014년도										2015년도											
고정광고물					유동광고물					고정광고물					유동광고물						
계	가로·세로형	돌출	옥상	지주	기타	계	현수막	벽보	전단	기타	계	가로·세로형	돌출	옥상	지주	기타	계	현수막	벽보	전단	기타
43			43		37,202	592	35,200	1,400	10	1,531	134	161	148	108			335,253	1716	333,700	22,000	1,837

집필자 도시재생담당 강민구

○ 추진상황

- '10.12.09. : 개발구역 지정 및 개발계획 수립(경상남도 고시 제2010-679호)
- '11.12.05. : 사업시행자지정(경상남도 지정 제2011-14호)
- '12.07.26. : 개발구역 지정(변경), 개발계획(변경), 실시계획 인가 및 지형도면 고시(경상남도 고시 제2012-321호)
- '13.11.07. : 묘지이장 협의 244기(총1,403기의 17.3%)
- '15.07.24 : 도시개발계획(변경) 및 실시계획(변경)인가
- '15.08 ~ : 시공사(시행대행사)선정 협의중

□ 사업의 효과

- 인접한 기존 시가지와의 균형개발 및 택지부족 현상 완화
- 도로망 확충 등으로 토지이용도 제고 및 교통량 분산 유도
- 택지의 효용증진 및 공공용지의 확보
- 체계 있고 균형 있는 시가지 개발로 쾌적하고 살기 좋은 신도시 건설

2. 사천IC일원 복합유통상업단지 조성사업

□ 현 황

서부경남 산업단지 개발 및 수요증가에 대비한 유통상업 인프라 구축과 폐고속도로 토지이용 제고로 지역경기 부양 거점을 확보하고 사천시 관문 입지에 따른 조기개발 필요와 토지이용효율성 증대를 위해 추진하고 있음.

□ 추진사업

- 사업개요
 - 위치 : 사천시 축동면 사다리 87번지 일원
 - 면 적 : A=258,320㎡
 - 사업기간 : 2015년 ~ 2018년(4년)
- 사업추진절차 및 계획
 - 민간사업자 선정 공모 공고 : '15. 11
 - 사업협약 체결 및 SPC설립 : '16. 05
 - 도시개발사업 구역지정 및 개발계획 수립 : '16. 06 ~ '16. 12
 - 사업 착공 및 준공 : '17. 01. ~ '18. 12.
- 도입시설 : 물류시설, 판매시설, 농수산유통센터, 업무시설, 기타근린시설 등

□ 사업의 효과

- 지역경제 활성화
- 유통구조 개선효과

2. 옥외광고정비기금 운용

효율적인 광고물 정비 및 관리를 통한 쾌적한 생활환경을 조성하기 위하여 옥외광고정비기금을 설치 운용하고 있으며, 조성된 기금은 광고물 정비, 경관개선, 광고업자 교육 및 지원, 간판 시범거리 조성, 간판 디자인 개발 등의 사업 추진을 위한 재원으로 활용할 것이며, 현재까지는 적립된 기금이 작아 가시적인 사업효과는 미비하나, 지속적인 불법광고물 단속을 통하여 자원 조성을 극대화 할 예정이다.

- 설치근거 : 사천시 옥외광고정비기금 설치 및 운용조례 제2조
- 조례제정 : 2009. 9. 14.(조례 제858호)
- 기금조성현황

(단위 : 천원)

회 계 명	2014년말 조성금액	2015년도 증감액			2015년말 조성금액
		계	수입	지출	
옥외광고 정비기금	92,523	45,659	87,442	41,783	138,182

- 추진실적
 - 현수막 지정게시대 정비 및 이설 : 13개소 26,251천원
 - 이전 : 10개소 50면, 철거 : 3개소 15면
 - 도시경관조성(초양마을 지붕색채개선) : 32가구 46동, 13,079천원
 - 옥외광고물 실명제 스티커 제작 배부 : 1,200매, 2,453천원

집필자 : 건축디자인담당 황 대 성

제2절 공동주택

1. 주택현황

우리시의 2015년도 12월말 현재 주택수는 49,687호이고, 일반 가구수는 44,132가구로서 112.5%의 주택 보급률을 나타내고 있으며, 2015년 12월말 현재 주택 보유 현황은 다음과 같다.

주 택 보 유 현 황

일 반 가 구 수 (가 구)	주 택 수 (戶)					주 택 보 급 륜 (%)
	계	단 독	다 세 대 및 연 령	아 파 트	비 주 거 용 주 택	
44,132	49,687	24,951	2,090	20,760	1,886	112.5

2. 주택정책의 기본방향

- 우리시 주택정책의 기본방향은 시민에게 질 높은 주택을 공급하여 주거안정 및 주거수준의 향상을 도모하는 한편 공동주택의 분양가 인하와 임대주택의 보증금 월임대로 인상 역제로 저소득층의 생활안정 증진에 초점을 맞추고 있다.
- 아파트관리에 있어서 "살기좋은 아파트 만들기"를 위하여 입주자 상호간의 커뮤니티 활성화를 위한 단지별 아파트 홈페이지 구축, 입주자대표회의 교육, 관리지원사업 등을 추진하고 있다.
- 또한, 입주민 상호간 불신을 해소하고 분쟁을 사전에 예방하기 위하여 관리분야 전반에 걸쳐 조사·점검을 시행함으로써 공동주택 관리의 투명성 확보에 만전을 기하고 있다.

3. 2016년 주택건설계획

- 2016년에는 항공국가산업단지 지정 및 종포 일반산업단지 조성 등으로 공동주택 건설경기가 전년에 비해 다소 활성화 될 것으로 전망된다. 2015.12.31. 현재 주택사업계획 승인 및 건축허가를 통하여 31개 단지 2,550세대의 공동주택 건설이 추진되고 있다.

제3절 건축관리

4. 공동주택 관리지원

- 5년 이상 된 공동주택 단지 내 도로, 하수도 등의 공용시설 관리에 필요한 비용의 일부를 지원함으로써 입주민에게 경제적 부담을 줄이고 쾌적하고 살기좋은 주거환경 조성으로 질 높은 주거문화 정착을 도모하기 위하여 2006년도부터 103개 단지에 1,269백만원의 예산을 지원한 바 있으며, 2016년에는 16개 단지 230백만원을 지원할 계획이다.

5. 저소득주민 주거복지 지원

가. 주거급여

- 2015.7월 기초생활보장제도 내 주거급여를 개편, 소득·주거형태·주거비 부담수준 등을 종합적으로 고려하여 주거비(임차료, 주택개량)를 지원함으로써 저소득계층의 주거안정 및 삶의 질 향상을 도모하기 위한 사업이다. 2015년에는 임차가구가 월 평균 2,324가구로 총 2,684백만원의 임차급여를 지원하였고, 자가 가구는 91가구에 총 382백만원의 주택개량비를 지원하였다. 2016년에는 임차가구는 2,931백만원의 예산을 지원하며, 자가 가구는 111가구에 764백만원의 주택 개량비를 지원할 계획이다.

나. 저소득계층 임대보증금 지원사업

- 무주택 장기임대주택에 입주하게 되는 저소득계층에게 임대보증금을 무이자로 지원함으로써 저소득계층의 주거비 부담 완화 및 주거생활 안정을 도모하기 위한 사업으로 1세대 당 최대 20백만원의 임대보증금을 무이자로 지원하며 2015년에는 3가구에 25백만원의 임대보증금을 지원한 바 있으며, 2016년에는 2가구에 최대 27백만원의 임대보증금을 지원할 계획이다.

집필자 : 공동주택담당 권 상 현

1. 건축민원별 처리 현황

최근 변화하는 건축환경에 부합 될 수 있도록 건축법령을 개정, 시민편의 증진을 위한 건축행정을 추진하고 있으며, 2015년 건축민원 처리 현황은 아래와 같이 허가민원 처리건수(1,049건)는 전년대비 25% 증가하였고, 신고민원 처리건수(1,481건)는 전년과 비슷한 수준을 유지하였다.

구 분	계	허가/설계변경	착공	사용승인	비 고	
2015년	허가	1,049	342/155	283	269	불허가:5
	신고	1,481	479/239	413	350	불신고:5
2014년	허가	835	253/149	209	224	-
	신고	1,467	471/228	395	373	불신고:1

2. 건축용도별 허가(신고)현황

전년대비 2015년도 주거용 건수 22.5%, 연면적 97.6%, 상업용 건수 11.5%, 연면적 276% 증가하였고, 농수산용 연면적 156%, 공업용 연면적 10% 감소하여, 전체적으로 건수(12%) 및 연면적(94%) 증가하였다.

연도	구 분	계	주거용	상업용	농수산용	공업용	공공용	교육사회복지용	기타
2015	건 수	799	407	231	20	50	4	20	67
	동 수	1,032	499	267	40	89	5	32	100
	연면적	593,806	236,005	235,305	11,550	53,614	1,718	6,203	49,411
2014	건 수	711	332	207	26	54	2	26	64
	동 수	979	394	253	79	114	4	45	90
	연면적	305,733	119,392	62,444	29,634	59,450	1,208	9,846	23,759

3. 2015년도 주요업무실적

가. 목 표

2015년도 건축행정의 건실한 운영을 위해 “시민이 먼저입니다”인 시정구호를 건축업무의 종합 계획에 접목시켜 청렴·신속·정확한 민원처리로 시민들에게 감동을 주고, 체계적이고 계획적인 건축행정 서비스 제공과 감성 있는 건축행정으로 시민만족도 향상에 기여하였다.

나. 건축행정 건실화 추진내용

- 1) 찾아가는 건축상담실 운영 : 6회, 40건
- 2) 건축행정 설명회 실시 : 2회(상 . 하반기)
- 3) 건축사 . 건축공무원 청렴 협약 : 2015. 4. 9.
- 4) 시민중심 건축조례 개정 : 1회
- 5) 불법건축물 단속 및 이행강제금 부과 . 징수 : 76건, 240,145천원
- 6) 사용승인 건축물 및 공사 중단 건축물 정기점검 실시 : 7회, 200건

다. 농 . 어촌 주택 개량 사업

- 농어촌 주택개량사업은 농어촌의 낡고 험하거나 불량한 주택을 개량함으로써 농어촌의 삶의 질 향상을 도모하기 위한 사업으로서 1세대당 60,000천원의 용자금을 지원하여 2015년도 44동을 개량하는 등 현재까지 2,993동을 개량하였으며, 2016년에는 29동을 개량할 계획이다.
- 2015년도에는 농어촌지역에 있는 빈집 11동을 정비하였으며, 2016년도에는 농어촌 지역에 12,000천원을 지원 정비할 계획이다.

농어촌주택개량사업 추진현황

(단위 : 동수)

연도	계	주택개량	빈집정비	지붕개량	비고
2015	65	44	11	10	
2014	58	30	16	12	

라. 2015년 공공건축 공사 감독

(단위 : 건수)

계	설 계 감독	현 장 감독
72	13	59

집필자 : 건축관리담당 최 인 수

제7장 / 건 설

제1절 건설행정

1. 건설업체 현황

우리시에 소재하고 있는 전문건설업체 수는 224개(327개 업종)이다. 종합건설업은 경상남도에서 관리하고 전문건설업은 우리시에서 관리하고 있으며, 전문건설업체는 총 23개 업종이 등록되어 있다. 등록업종별로 분류하면, 실내건축 11, 토공 17, 석공 37, 도장 7, 비계·구조물해체 8, 철콘 65, 기계설비 11, 상·하수도 21, 보링·그라우팅 3, 포장 8, 수중 8, 조경식재 23, 조경시설물 12, 강구조물 2, 가스시설시공업 1~3종 35, 난방시공업 1~2종 27, 시설물유지 9, 미장·방수·조적 6, 금속구조물·창호 16, 지붕판금·건축물조립 1개 업종이 있다.

2. 지하수 이용 현황

우리시 지하수는 2015년 말 기준 3,011개소로 용도별로 분류하면 생활용 1,287 . 농업용 1,625 . 공업용 97 . 기타 2개소이며, 지하수 개발·이용의 적정을 기하고 지하수의 보전·관리를 위한 지하수이용부담금을 2010년 7월부터 지하수법 제30조 및 사천시 지하수조례 제13조 및 「한강수계 상수원수질개선 및 주민지원 등에 관한 법률」에 의거 톤당85원을 부과하고 있다. 지하수 이용 부담금 부과대상은 457개소로 생활용(일반용, 영업용, 목욕탕용) 및 공업용에 부과하고 있으며 지하수 연도별 이용현황은 아래 표와 같다.

구 분	총 계 (개소)	시 설 별		용 도 별				굴착행위 (건/년)
		허가시설	신고시설	생활용	농업용	공업용	기타	
2012년 이전	2,775	53	2,721	1,197	1,481	95	2	78건
2012년	2,849 (▲74)	58 (▲5)	2,790 (▲69)	1,231 (▲34)	1,518 (▲37)	96 (▲1)	4 (▲2)	13건
2013년	2,889 (▲40)	60 (▲2)	2,829 (▲39)	1,249 (▲18)	1,539 (▲21)	97 (▲1)	4 (-)	5건
2014년	2,936 (▲47)	57 (▼3)	2,879 (▲50)	1,265 (▲16)	1,574 (▲35)	95 (▼2)	2 (▼2)	49건
2015년	3,011 (▲75)	61 (▲4)	2,950 (▲71)	1,287 (▲22)	1,625 (▲51)	97 (▲2)	2 (-)	36건

집필자 : 건설행정담당 백 용 현

제2절 지역개발

1. 개요

소규모 주민숙원사업을 해소하고, 개발이 낙후되어 소외감을 갖고 있는 도서·오지 지역 주민의 기초생활환경개선과 소득증대, 복지증진으로 정주의식을 고취시켜 지역 간 개발격차를 해소함으로써 국토의 균형발전을 촉진하는 데 있다.

2. 도서개발사업

가. 현황

- 사업개요
 - 대 상 : 동서동 신수도·마도·저도·신도, 서포면 월등도·진도
 - 사업량 : 8개소
 - 방문자센터 1개소, 오수처리시설 3개소, 탐방로 조성 3개소
 - 진입로 개설 L=1,100m
 - 사업기간 : 2015. 1. 1. ~ 2015. 12. 31.
- 사업비 : 4,037백만원(국비 3,190백만원, 도비 424백만원, 시비 423백만원)

나. 추진실적

낙후된 도서지역에 편의시설을 확충하여 도서주민들의 삶의 질을 향상하는 데 기여코자 펜션, 오수처리시설, 탐방로 조성 및 서포면 월등도·진도 진입로 개설 등에 4,037백만원을 투자하였으며, 현재 공사 추진 중이다.

3. 소규모 지역개발사업

가. 현황

- 사업개요
 - 위 치 : 사천시 관내 일원
 - 규 모 : 35개소(소규모 세천, 진입로, 배수로 등 35개소 정비)
 - 사업기간 : 2015. 1. ~ 2015. 12.
- 사업비 : 1,238백만원(도비 50백만원, 시비 1,188백만원)

나. 추진실적

관내 소규모 주민숙원사업을 해소하기 위하여 1,238백만원을 투자하여 총 35건의 사업을 추진, 지역주민의 생활 및 산업기반시설을 확충하여 주민생활 편의를 제공하는 데 기여하였다.

집필자 : 지역개발담당 이 제 훈

제3절 하천관리

1. 하천현황

- 우리시 하천은 국가하천 2개소 6.3km, 지방하천 28개소 151.39km, 소하천 86개소 127.16km이며, 개수율은 국가하천 61.15%, 지방하천 49.38%, 소하천 38.84%이다.
- 2015년 말 현재 하천현황은 다음과 같다.

하 천 현 황

구 분	개소수	연 장 (km)	요개수 연 장 (km)	기개수 연 장 (km)	미개수 연 장 (km)	개수율 (%)	비 고
계	116	284.85	560.11	250.11	310	44.52	
국가하천	2	6.30	2.78	1.70	1.08	61.15	
지방하천	28	151.39	303.01	149.64	153.37	49.38	
소하천	86	127.16	254.32	98.77	155.55	38.84	

2. 하천유지관리사업

풍수해 사전예방을 위해 매년 봄철, 가을철 하천정비를 실시하고 있으며, 2015년에는 축제 및 호안정비, 하상정비 및 유수지장물 제거 등 총 992백만원을 투입하여 재해사전대비에 만전을 기하고, 하천구역 내 각종 환경오염 요인제거로 맑고 깨끗한 하천조성에 기여하였으며, 투자 세부내용은 아래와 같다.

하 천 정 비 현 황

구 분	개 소	물량(km)	사업비(백만원)	비 고
계	51	14.4	992	
일반하천유지관리	8	1.0	200	
소하천 유지관리	5	0.9	145	
하 천 관 리	38	12.5	647	축제정비, 하상정리, 제방플래기 등

3. 수해상습지 개선

하천 미개수 구간으로 하폭이 협소하고 축제가 낮아 홍수 시 제방범람으로 인한 상습 침수 지역에 대하여 총 사업비 39,128백만원으로 사업량 10.42km를 연차별 계획에 따라 2014년도 착공하여 2018년 말 완공목표로 추진하여 재해사전예방과 농경지 보호에 기여하였으며, 공사 현황은 아래와 같다.

공 사 현 황

지 구 명	위 치	사업기간	사업량 (km)	총사업비 (백만원)	추진사항 (공정율%)	비고
계	4개소		10.42	39,128		
봉남2지구 (봉남천)	향촌동	2014.01.06 ~2015.06.22	0.32	1,614	공사완료	
금곡지구 (금곡천)	사천읍	2011.12.30 ~2015.06.06	2.29	5,584	공사완료	
중선포지구 (중선포천)	축동면	2014.03.10 ~2017.03.08	4.66	7,650	공사중 (80%)	
목곡지구 (목곡천)	곤양면	2016~2018	3.15	24,280	실시설계 완료	

4. 2015년 소하천정비

미개수 소하천으로 하폭이 협소하고 축제가 낮아 홍수 시 제방유실 및 범람 등 재해발생이 높은 지역으로 총 사업비 2,200백만원으로 총 연장 1.7km 정비하여 하폭 및 홍수단면 확보, 구축물 보강 등으로 집중호우 시 인명과 재산피해 예방 및 쾌적한 주변 환경에 기여하였으며, 사업현황은 아래와 같다.

□ 사업현황

- 대상소하천 : 상촌소하천
- 위 치 : 곤양면 무고리~맥사리
- 공 사 개 요 : 하천정비 L= 1.7km, 교량 3개소
- 사 업 비 : 2,200백만원
- 사 업 기 간 : 2014. 01. ~ 2016. 8.

집필자 : 하천담당 서 성 우

제4절 농업기반

1. 농업기반시설 현황

- 우리시의 총 답 면적은 5,794ha(시 관리2,679 ha, 한국농어촌공사 관리 3,115ha)이며, 경지정리 가능 면적 4,030ha 중 3,967ha의 경지정리를 완료하였으며, 경지 정리는 경지정리 가능 면적대비 99%이다.
- 2015년 말 수리시설현황은 다음과 같다.

수 리 시 설 현 황

(단위 : 개소)

구 분	계	시 관 리	한국농어촌공사 관리	비 고
계	867	670	197	
저·소류지	155	86	69	
양 수 장	25	11	14	
배 수 장	11	1	10	
배 수 갑 문	119	85	34	
방 조 제	49	45	4	
보	103	56	47	
집 수 암 거	20	16	4	
관 정	385	370	15	

2. 농촌 정주기반 확충사업

농어촌지역의 기초생활환경, 문화·복지시설 등을 종합적으로 정비·확충하여 농어업인의 삶의 질 향상과 지역 균형발전을 도모하기 위하여 정주권면 개발계획이 수립된 6개면(정동면, 사남면, 용현면, 축동면, 곤양면, 곤명면)을 대상으로, 농촌정주기반 여건 조성에 필요한 최소한의 기초 생활환경 등 편의시설 정비 사업으로 2015년도에 6개소에 사업비 733백만원(지특)으로 사업을 추진하여 농어업인의 삶의 질 향상에 기여하였으며, 공사현황은 다음과 같다.

공 사 현 황

면	부문별	사 업 명	사업량	사업비(백만원)			비고
				계	지특	지방비	
계		6건		733	455	278	
정동	도로 개설	화암~여옥간 도로 개설	L=0.12km	190	105	85	
사남	세천 정비	초전 세천 정비	L=0.23km	100	70	30	
용현	도로 확장	토마토피아 옆 도로 확장	L=0.25km	105	70	35	
축동	마을회관 리모델링	배춘마을회관 리모델링	A=150m ²	123	70	53	
곤양	주차장 조성	곤양면사무소 앞 주차장 조성	A=788m ²	110	70	40	
곤명	마을회관 리모델링	본촌마을회관 리모델링	A=102m ²	105	70	35	

3. 기계화 경작로 확·포장사업

기계화 영농기반 구축으로 농업 생산성을 향상시키며 농산물 출하 시 신선도 등 고품질을 유지하고 농촌 생활환경을 개선하기 위하여 경지정리가 완료된 농경지 내의 주요 농로와 이에 연계되는 농산물의 가공·유통시설 간의 농로 등을 확·포장하는 사업으로, 2015년도에 3개 지구에 농로를 확·포장하였으며, 공사현황은 다음과 같다.

공 사 현 황

지구명	읍면동	사업량 (km)	사 업 비 (백만원)			사업시행자	비고
			계	군특	지방비		
계	3지구	3.88	400	280	120		
야포	서포	0.35	200	140	60	사천시장	
고읍	정동	0.86	105	74	31	한국농어촌공사	
서산	곤양	0.78	95	66	29	한국농어촌공사	

집필자 : 농업기반담당 김 정 문

제8장 / 도 로

제1절 도로시설

1. 도로 현황

우리 시 도로는 총1,295개 노선 1,354.9km로 고속국도 2노선 22.2km, 일반국도 4노선 53.5km, 지방도 8노선 119.3km, 시도(도시계획도로) 1,133노선 641.2km, 시도(읍면지역) 24노선 182.1km, 농어촌도로 124노선 336.6km, 포장연장 663.1km에 포장율 48.9%로 산업화 도시화에 따른 교통의 발달과 지역경제개발 도모를 위하여 도로 개설이 절실하다.

○ 2015년 말 현재 도로 현황은 다음과 같다.

도 로 현 황

구 분	계	도 로 연 장(km)		미 개수	포장율 (%)	비 고 (노선 수)
		포 장	미 포장			
계	1,354.9	665.8	224.4	464.6	48.9	1,295
고속국도	22.2	22.2	-	-	100	2
일반국도	53.5	53.5	-	-	100	4
지 방 도	119.3	116.5	1.8	1.0	97.7	8
시도(도시계획도로)	641.2	218.7	-	422.4	34.1	1,133
군도(읍·면 지역)	182.1	107.5	33.4	41.2	59.0	24
농어촌도로	336.6	147.4	189.2	-	43.8	124

2. 2015년도 도로사업 추진

시도 확·포장사업은 5개 노선에 총 2,200백만 원을 투자하여, 4개 노선 1.73km에 대하여 도로 확·포장공사를 추진하여 주민숙원을 해소하고 교통편의를 제공 하였으며, 1개 노선 0.44km에 대한 편입 토지 보상을 추진하였으며, 2015년도 시도 확·포장사업 추진 현황은 다음과 같다.

2015년도 시도사업 추진현황

사업 명	노선번호 (노선 명)	위 치		사업 량 (km)	사업비 (백만 원)	비고
		시점	종점			
합 계	5개소			2.17	2,200	
복상~감곡 간 도로 확·포장	군도9호 (고읍~감곡)	정동 감곡	정동 감곡	0.340	300	공사
주문~대례 간 도로 확·포장	군도14호 (선진~주문)	용현 주문	용현 주문	0.670	200	공사
배춘마을 진입로 확·포장	군도15호 (배춘~화전)	축동 배춘	축동 배춘	0.440	100	보상
신기~구룡 간 도로 확·포장	군도5호 (선진~구룡)	용현 선진	사남 화전	0.140	700	공사
용현 장송마을 진입로 확·포장	군도10호 (장송~가천)	용현 송지	용현 송지	0.580	900	공사

또한, 2015년도 농어촌도로 확·포장사업은 11개 노선에 총 1,800백만 원을 투자하여, 6개 노선 5.373km에 대하여 도로공사를 실시하여 농어촌 주민의 교통 불편을 해소와 생산기반시설을 확충 및 소득증대에 기여하였으며, 3개 노선 4.17km에 대한 편입 토지 보상과 신규 2개 노선 0.5km의 실시설계를 완료하였다.

2015년도 농어촌도로사업 추진현황

사업 명	노선 명 (노선번호)	도로 종류	위치		사업 량 (km)	사업비 (백만 원)	비고
			읍면	리			
계	11개소				10.043	1,800	
다맥 농어촌도로 확·포장	다맥선 (서포309)	농도	곤양	다평	0.971	100	공사
자혜교차로 연결도로 확·포장	자구선 (서포104)	면도	서포	자혜	0.820	200	공사
가화도로 확·포장	검가선 (곤양209)	리도	곤양	가화	2.100	200	공사
홍사도로 확·포장	목탑선 (곤양102)	면도	곤양	홍사	0.342	150	공사
두량5리~두량3리간 도로 확·포장	추원선 (사천읍201)	리도	사천읍	두량	0.940	400	공사
환덕도로 확·포장	본고선 (곤양101)	면도	곤양	환덕	0.200	100	공사
예의~예수간 도로 확·포장	화예선 (정동302)	농도	정동	예수	2.420	200	보상
제방마을 진입로 확·포장	목탑선 (곤양102)	면도	곤양	목곡	0.750	100	보상
곤양 석문도로 확·포장	돌계선 (곤양207)	리도	곤양	대진	1.000	100	보상
동계1리 곡각부 도로 확·포장	고풍선 (정동101)	면도	정동	고읍	0.050	200	설계
후전~상정간 도로 확·포장	후상선 (곤양201)	리도	곤양	서정	0.450	50	설계

집필자 : 도로시설담당 유재기
농어촌도로담당 김진윤

제2절 도로관리

1. 도로·교량 유지관리

우리 시는 도로를 이용하는 운전자들의 쾌적하고 안전한 운행을 위하여 도로 시설물의 설치 및 교체 등 다양한 사업을 추진 중에 있으며, 도로의 무분별한 이중굴착 방지를 위하여 도로관리심의회를 분기 별로 운영 하는 등 도로·교량 유지관리에 적극적으로 대처해 나가고 있다.

가. 교량 현황

○ 2015년말 현재 교량 현황은 다음과 같다.

교 량 현 황

계		고속도로		국도		지방도		시 도		농어촌도로	
개소	연장	개소	연장	개소	연장	개소	연장	개소	연장	개소	연장
198	14,002m	41	2,326m	45	4,608m	29	3,442m	42	1,918m	41	1,708m

나. 도로관리 심의

- 2015년도 도로관리심의회 운영 실적으로는
 - 심의회 운영 : 4회(반기별)
 - 심의(굴착) 조정 : 19건(가결19, L=24,754M)

다. 도로정비 실적

○ 2015년도 도로정비 실적은 다음과 같다.

도 로 정 비 실 적

사 업 명	사 업 량	사업비(백만원)
파손도로 정비	90개소	470
도로 덧씌우기	5개소	200
도로 갓길 정비	5개소	90
보도블럭 교체 및 정비	10개소	50
농어촌도로 유지관리	5개소	50

라. 도로부속 시설물 설치 및 정비 실적

○ 2015년도 도로부속 시설물 설치 및 정비 실적은 다음과 같다.

도로부속 시설물 설치 및 정비현황

사 업 명	사 업 량	사업비(백만원)
도로반사경 설치 및 정비	36개소	40
도로표지판 설치 및 정비	88개소	40
과속방지턱 및 미끄럼방지시설	47개소	80

마. 교량 정비

○ 2015년도 교량정비 실적은 다음과 같다.

교량 정비 현황

사 업 명	사 업 량	사업비(백만원)
교량보수보강	4개소	70

바. 노상적치물 및 과적차량 운행지도.단속

○ 2015년도 노상적치물 및 과적차량 운행지도.단속 실적으로는

- 순회지도 계도활동 : 연간 80회(분기별 20회)

2. 도로 점.사용허가

도로는 일반인들이 공공의 목적과 편리를 위하여 사용하는 것으로 개인, 각종 기관에서 도로 구역 안에 각종 시설물이나 공작물 기타 도로부지를 일시.영구적으로 점.사용하고자 할 경우 도로 시설물 보호와 이용객의 불편을 해소하기 위하여 도로 점.사용에 관한 규정에 따라 신청서를 제출 후 도로 점.사용에 관한 허가를 득하고 있다.

도로의 점.사용 현황

구 분	점 용 건 수	점용면적(m ²)	점.사용료(원)	비 고
도로점사용허가	349	20,950	86,090,320	2015년도 허가분

집필자 : 도로관리담당 김 정 권

제3절 케이블카사업

1. 사천바다 케이블카 설치사업

한려해상국립공원 최초, 국내 최장 바다를 지나가는 특화된 해상 케이블카 설치로 관광인프라 구축을 통한 지역발전을 도모하고, 한일.한중 어업협정에 따른 수산경기 위축으로 침체된 지역 경제 활성화와 더불어 서남부 경남권의 관광산업과 연계되어 지역 균형발전에 크게 기여할 것으로 기대된다.

가. 사업개요

- 위 치 : 사천시 동서동 일원(대방~초양~각산)
- 사업기간 : 2012년 ~ 2018년(6년간)
- 사 업 량 : 삭도 L=2.43km, 상.중.하부 역사 각 1개소
- 사 업 비 : 60,000백만원

나. 추진사항

- 2010. 1. : 시민여론조사(75% 찬성)
- 2012. 6. : 공원계획변경 승인(환경부)
- 2013. 6. : 케이블카 사업계획 변경(중간역사 추가)협의(환경부)
- 2013. 8. : 기본계획 및 교통영향분석 개선대책 수립
- 2013. 10. : 지방재정 중앙 투.용자 심사 승인(조건부)
- 2015. 7. : 도시관리계획(도시계획시설-궤도) 결정(변경) 고시
- 2015. 8. : 풍동실험 및 지방건설기술심의 위원회심의 완료
- 2015. 11. : 환경영향평가 협의 완료 및 공원사업시행허가
- 2015. 12. : 공사착공

다. 향후 추진 계획

- 2016. 2. : 공사 및 감리진행, ISO14001인정
- 2018. 1. : 공사 준공 및 시운전

2. 초양도 관광거점마을 만들기

해상케이블카 중간 역사인 초양도를 개발하여 케이블카와 연계한 해양관광 활성화 및 이용객 편의 제공에 크게 기여할 것으로 기대된다.

가. 사업개요

- 위 치 : 사천시 초양도 일원
- 사업기간 : 2012년 ~ 2018년(6년간)
- 사업량 : 물양장 확장 및 부둣가 도막형 포장 A=3,500㎡, 초양섬터 1식, 보행육교 L=38m 등
- 사업비 : 4,850백만원

나. 추진사항

- 2012. 10. : 지역균형발전사업 발굴계획 수립
- 2013. 1. : 지역균형발전사업 수정심의 채택(경상남도)
- 2013. 3. : 사천시 지방재정 투·융자 심사 완료(조건부)
- 2014. 5. : 실시설계 및 국립공원계획변경 용역 시행
- 2014. 12. : 공유재산 심의
- 2015. 5. : 실시설계 완료
- 2015. 6. : 공사착공

다. 향후 추진 계획

- 2016. 2. : 2016년분 발주
- 2018. 1. : 공사 준공

3. 사천대방 관광자원 개발사업

전국에서 가장아름다운 길 대상에 선정된 삼천포 대교를 찾는 관광객의 관광자원 개발을 통한 관광인프라 구축으로 지역경제 발전에 크게 기여할 것으로 기대된다.

가. 사업개요

- 위 치 : 사천시 동서동 일원
- 사업기간 : 2013년 ~ 2018년(6년간)
- 사업량 : A=12,570㎡(잔디 및 광장, 야생화, 조형물, 편익시설, 공원, 관리시설, 주차장 등)
- 사업비 : 9,600백만원

나. 추진사항

- 2012. 11. : 중간역사 타당성 검토 및 교통영향분석 용역발주
- 2013. 6. : 중간역사 설치를 위한 사업계획 변경(환경부)
- 2013. 10. : 중기지방재정계획 수립
- 2013. 12. : 도시계획(공원)결정 및 지형도면 승인고시
- 2014. 3. : 조성계획 실시설계 용역시행
- 2014. 7. : 지방재정 투·융자 경남도 승인(조건부)
- 2014. 12. : 공유재산 관리계획 반영
- 2015. 5. : 2016년 지특사업(사천대방 관광자원 개발사업) 신청
- 2015. 10. : 사천대방 관광자원 개발사업 가 내시 통보
- 2015. 2. : 공원조성계획 수립

다. 향후 추진 계획

- 2016. 4. : 실시설계 완료
- 2016. 6. : 공사착공
- 2018. 12. : 공사준공

집필자 : 케이블카담당 박 영 수

제9장 / 녹지공원

제1절 녹지관리

1. 녹지의 조성

가. 완충녹지

대기오염, 수질오염, 소음, 진동, 악취 등 그밖에 이에 준하는 공해와 각종사고나 자연재해가 생겨날 우려가 있는 지역에 재해 등의 방지를 위하여 설치하는 녹지

나. 경관녹지

도시의 자연적 환경을 보전하거나 이를 개선하고 이미 자연이 훼손된 지역을 복원, 개선함으로써 도시 경관을 향상시키기 위하여 설치하는 녹지

다. 연결녹지

도시안의 공원, 하천, 산지 등을 유기적으로 연결하고 도시민에게 산책공간의 역할을 하는 등 여가, 휴식을 제공하는 선형(線型)의 녹지

녹 지 현 황

(2015. 12. 31. 현재)

구 분	계		완충녹지		경관녹지		연결녹지		비고
	개소	면적(m ²)	개소	면적(m ²)	개소	면적(m ²)	개소	면적(m ²)	
계	45	731,012	33	614,459	9	62,605	3	53,948	

2. 가로수 관리 및 녹지네트워크 구축

○ 가로수 명품화 사업

가로수는 가로변에 심어져 아름다운 경관조성과 보행자·운전자에게 쾌적한 느낌과 심리적 안정감을 제공함과 더불어 시민의 정서 함양에 도움을 주며 도심지내 공해 방지에도 커다란 역할을 하고 있다.

우리시는 가로변 상록 숲 조성을 통한 푸른 사천 가꾸기 사업과 가로수조성 및 관리 기본 계획에 근거하여 남쪽 지방의 지리적 특성을 살려 특색 있는 가로수 거리를 조성하기 위해 2015년 12월말 기준 느티나무 외 19종 49,463주의 가로수 식재 및 관리로 쾌적한 가로경관을 조성하였으며, 향후 주변 경관과 조화로운 가로수 식재를 주요 도로변으로 확대하여 항공우주산업 집적단지과 해양관광 바다케이블카의 자연경관을 연계한 중심지로의 위상에 걸맞는 가로수 거리를 조성할 계획이다.

○ 녹지네트워크 구축사업

녹지네트워크 구축사업은 산림 및 도시주변의 산림, 농지, 초지, 공원, 소규모 녹지, 하천 등에 대한 녹화체계 및 생태적 측면의 네트워크 설정을 통해 공원녹지 및 도시림의 개발, 조성, 보전, 유지관리 기반을 구축함으로써 녹지 확충, 보전 및 관리의 체계 확립을 목적으로 하고 있다.

우리시는 도시 숲 조성 등 녹지네트워크 구축사업을 통한 도시와 농촌, 도심과 도심사이의 체계적인 녹지네트워크 구축을 통하여 녹색지수 제고를 위한 생활주변나무심기, 자투리땅 활용 소공원 조성, 마을썩터 조성, 기존 조성지의 철저한 사후관리를 통해 울창한 숲과 가로수, 소공원, 하천 등과 연계한 녹지축을 구축하여 시민들이 아름답고 쾌적한 생활환경을 영위할 수 있도록 2016년 1,402백만원의 사업비를 투입하여 도시숲 외 3개사업을 추진하여 녹지시설을 확충할 계획이다. 우리시의 중추 도로인 옥산로와 향촌동 도시계획도로 구간에는 478백만원의 사업비를 투입, 「명품거리」조성을 위하여 다양한 가로수와 수목을 식재하여 쾌적한 도로환경 조성으로 시민들의 삶의 질 향상과 관광자원화로 지역경제 활성화에 기여하기 위하여 녹지네트워크 구축 사업을 지속적으로 추진할 계획이다.

가로수 현황

(2015. 12. 31. 현재)

읍면동	합계	수종별 (20개수종, 단위: 주)																		비고		
		느티나무	벚나무	이팝나무	은행나무	종가시나무	팽나무	단풍나무	참식나무	배롱나무	해송	반송	당풍려	홍가시	동백나무	무궁화	갈거리	스트로브꽃나무	허말라야사다		서부해당화	상록도토리
합계	49463	439	1782	6380	3408	3302	914	377	31	8415	2806	46	670	237	471	493	54	458	350	80	90	-
사천읍	3,184	16	238	66	148	647	0	14		1,180	754	46	0	45	0	0	0	0	0	0	0	
경동면	2,053	0	170	1,806	77	0	0	0	0	0	0	0	0	0	0	0	0	0	0	0	0	
남양면	6,000	423	1079	357	109	305	846	0	0	1827	839	0	0	0	0	0	0	0	0	215	0	0
용현면	3,103	0	1614	97	576	51	35	0	0	61	0	0	17	192	432	0	0	0	8	0	0	
죽동면	6,825	0	2,500	518	0	2,181	0	0	0	439	291	0	349	0	0	493	54	0	0	0	0	
서포면	8,648	0	7930	0	0	0	0	0	0	386	294	0	0	0	0	0	0	8	0	0	0	
곤양면	5,896	0	1712	1775	921	0	0	0	0	958	0	0	0	0	0	0	0	450	0	80	0	
곤명면	7,872	0	2234	1566	209	0	0	363	0	3380	0	0	0	0	0	0	0	0	0	0	90	
별용동	2,338	0	460	0	769	488	33	0	0	0	491	0	0	0	0	0	0	0	127	0	0	
전구동	264	0	0	56	21	70	0	0	31	0	0	0	86	0	0	0	0	0	0	0	0	
동서동	711	0	266	84	123	103	0	0	0	0	0	0	135	0	0	0	0	0	0	0	0	
동서동	630	0	119	29	314	71	0	0	0	55	0	0	83	0	19	0	0	0	0	0	0	
향촌동	672	0	497	0	0	46	0	0	0	129	0	0	0	0	0	0	0	0	0	0	0	
남양동	1,177	0	873	26	141	0	0	0	0	0	137	0	0	0	0	0	0	0	0	0	0	

2015년 녹지네트워크 구축사업 실적

세부사업명	위치		세부사업명	사업량 (km.㎡)	사업비 (천원)	비고
	읍면	리동				
합계				2.0km 61개소	2,173,000	
도시숲 조성	사천	수석	시도12호선 외 2개소 가로수 조성	2.0km	200,000	
	정동	예수	항공우주테마 산림공원 조성	1개소	400,000	
학교숲 조성	사남	초전	사남초등학교 학교숲 조성	1개소	60,000	
나무은행 조성	용현	통양	나무은행 조성	1개소	37,000	
녹지공간 조성	정동	예수	항공우주테마 시민행복나눔숲 조성	1개소	625,000	
		서동	도심속 자투리땅활용 소공원조성	9개소	80,000	
	곤양	무고	에텐평강의 집 녹색나눔숲 조성	1개소	156,000	
	사천	두량	두량숲 편의시설 설치	1개소	50,000	
	곤양	무고	지역명소화사업	1개소	100,000	
		실안	누리원 입면녹화사업	1개소	20,000	
조경수 및 꽃길관리	용현	덕곡	청사내수목보식 및 전정	1개소	30,000	
		와룡	소공원 조성 및 관리	1개소	30,000	
가로수 및 가로화단 조성	서포	다평	서포지구 가로수 정비	1개소	30,000	
		실안	가로수전정(시가지 및 주요도로변)	3개소	60,000	
녹지공간 쉼터조성		향촌	삼천포신항 다기능공간 수목식재	1개소	30,000	
	사천	선인	선인마을 외 4개소 쉼터 조성	5개소	100,000	
		전읍면동	조경시설물 도색	30개소	65,000	
		죽림	새고개 진입로 소공원 조성	1개소	30,000	
	와룡	와룡저수지 목교설치	1개소	70,000		

집필자 : 녹지담당 지태식

2016년 녹지네트워크 구축사업 계획

세부사업명	위 치		세부사업명	사업량 (km,개소)	사업비 (천원)	비고
	읍면	리동				
합계				1.7km 50개소	1,880,000	
도시숲 조성	사천	선인	사천시외버스터미널 가로수조성	0.2km	70,000	
	사천	선인	옥산로 가로수조성	0.3km	78,000	
		향촌	향촌동 도시계획도로 가로수조성	1.2km	400,000	
	곤양	성내	성내공원 생활환경숲 조성	1개소	400,000	
		좌룡	녹색쌈지숲 조성	5개소	252,000	
	정동	화암	경남자영고등학교 명상숲 조성	1개소	60,000	
녹지공간 조성사업	사남	초전	생활주변 녹지공간조성	3개소	100,000	
		벌용	입면녹화	1개소	50,000	
		향촌	지역명소화사업	1개소	100,000	
녹지공간 쉼터조성	전읍면동		마을쉼터 조성	4개소	80,000	
	전읍면동		쉼터(정자 및 평상) 수리 및 도색	10개소	50,000	
	전읍면동		주민편의시설물(데크,벤치) 수리 및 도색	10개소	50,000	
조경수 및 꽃길관리	용현	덕곡	청사내 수목 생육개선	1개소	30,000	
	전읍면동		소공원 조성 및 관리	5개소	50,000	
가로수 및 가로화단 조성관리	전읍면동		가로수전정(시가지 및 주요도로변)	3개소	60,000	
		남양	농공단지내 가로수 정비	1개소	20,000	
	용현	덕곡	중앙화단 가로수 정비(홍가시)	1개소	10,000	
	전읍면동		가로수 보도블럭 침하구간 정비	3개소	20,000	

집필자 : 녹지담당 지태식

제2절 공원관리

1. 도시공원 조성 및 관리

가. 개요

공원의 기능은 아늑한 휴식 공간 확보로 쾌적한 도시환경을 조성함으로써 건전하고 문화적인 도시환경을 형성하여 공공의 복리증진에 기여함을 목적으로 도시공원의 종류와 주요기능은 다음과 같이 세분화 된다.

- 생활권 공원 : 도시생활권의 기반공원 성격으로 설치. 관리되는 공원으로서 다음 각목의 공원을 말한다.
 - 소 공원 : 소규모 토지를 이용하여 도시민의 휴식 및 정서함양을 도모하기 위하여 설치하는 공원
 - 어린이 공원 : 어린이의 보건 및 정서생활의 향상에 기여함을 목적으로 설치된 공원
 - 근린공원 : 근린거주자 또는 근린생활권으로 구성된 지역생활권 거주자의 보건, 휴양 및 정서생활의 향상에 기여함을 목적으로 설치된 공원
- 주제공원 : 생활권 공원 외에 다양한 목적으로 설치되는 다음 각목의 공원을 말한다.
 - 역사공원 : 도시의 역사적 장소나 시설물, 유적, 유물 등을 활용하여 도시민의 휴식, 교육을 목적으로 설치하는 공원
 - 문화공원 : 도시의 각종 문화적 특징을 활용하여 도시민의 휴식,교육을 목적으로 설치하는 공원
 - 수변공원 : 도시의 하천변, 호수변 등 수변공간을 활용하여 도시민의 여가, 휴식을 목적으로 설치하는 공원
 - 묘지공원 : 묘지이용자에게 휴식 등을 제공하기 위하여 일정한 구역 안에 「장사 등에 관한 법률」 제2조 제7호의 규정에 의한 묘지와 공원 시설을 혼합하여 설치하는 공원
 - 체육공원 : 주로 운동 경기나 야외 활동 등 체육활동을 통하여 건전한 신체와 정신을 배양함을 목적으로 설치하는 공원

나. 사천시 도시공원 현황

(2015. 12. 31. 현재)

공원종류	계		조 성		미 조 성		비 고 (관리인부)	
	개소	면적(m ²)	개소	면적(m ²)	개소	면적(m ²)		
계	83	2,699,081	37	891,795	46	1,807,286	5	
생활권공원	근린공원	29	2,162,699	12	449,546	17	1,713,153	5
	어린이공원	29	87,332	18	50,503	11	36,829	
	소공원	20	64,377	4	28,978	16	35,399	
주제 공원	체육공원	1	13,635		4,300	1	9,335	
	역사공원	2	261,644	2	261,644			
	문화공원	2	109,394	1	96,824	1	12,570	

2. 자연공원 조성 및 관리

가. 개 요

자연 공원의 기능은 자연 생태계와 자연 및 문화경관 등을 보전하고 지속 가능한 이용을 도모함을 목적으로 한다. 자연 공원의 종류는 자연 공원법상 국립공원, 도립공원, 군립공원이 있으며 각 공원별 주요 기능은 다음과 같다.

- 국립공원 : 우리나라의 자연 생태계나 자연 및 문화경관을 대표하는 지역으로 자연 공원 법의 규정에 의하여 지정된 공원을 말한다.
- 도립공원 : 특별시, 광역시, 도 및 특별자치도의 자연 생태계나 경관을 대표할 만한 지역으로 자연공원법의 규정에 의하여 지정된 공원을 말한다.
- 군립공원 : 시,군 및 자치구의 자연생태계나 경관을 대표할 만한 지역으로 자연공원 법의 규정에 의하여 지정된 공원을 말한다.

나. 사천시 자연공원 현황

(2015. 12. 31. 현재)

공원종류	계		시 설		미 시 설		비 고 (관리인부)
	개소	면적(m ²)	개소	면적(m ²)	개소	면적(m ²)	
계	2	24,656,000	1	2,645,000	1	22,011,000	1
한려해상국립공원	1	22,011,000	-	-	1	22,011,000	
군립공원	1	2,645,000	1	2,645,000	-	-	1

2015년도 공원사업 실적

공원명	사업명	사업량	사업비 (천원)	공사기간
합 계	33건		1,405,522	
노산공원	산책로 정비사업	웬스설치 : 119m 웬스철거 : 96m	24,014	'15. 05. 06. ~ 05. 28.
어린이 공원	선인1·2 어린이공원 놀이시설물정비사업	조합놀이대 설치 2개소, 미끄럼틀 철거 개소, 탄성포장 123.2m ² , 폐기물 처리 : 5톤	59,313	'15. 04. 24. ~ 05. 15.
	시설물 보수공사	조합놀이대 미끄럼틀 교체 1식 및 미끄럼틀 출구부 교체 1셀, 놀이대 도색 1식, 탄성포장 176m ² 등	20,639	'15. 09. 18. ~ 10. 01.
항공우주 테마공원	시민행복나눔숲 조성사업	수목 21,552본 식재, 산책로 설치, 종합안내판, 파고라, 트래일스 설치 등	539,235	'15. 03. 12. ~ 06. 09.
	재일·재경도민회 향토기념식수 사업	수목 14,249본 식재	77,888	'15. 03. 13. ~ 04. 29.
	녹색나눔숲 공원등 설치사업	공원등15개소	43,223	'15. 03. 18. ~ 04. 07.
	시민행복나눔숲 토피어리 설치사업	토피어리 설치 1식	20,551	'15. 05. 25. ~ 06. 05.
	보행등 설치사업	공원등 설치 7개소 보행등 설치 6개소 수목투광등 설치 7개소	27,307	'15. 10. 26. ~ 11. 19.
	식재공간 정비사업	우드칩포설 1,250m ²	14,395	'15. 11. 09. ~ 11. 23.
초전공원	생육환경 개선사업	수목전정 252본	19,200	'15. 03. 05. ~ 03. 16.
	폭포분수대 정비사업	바닥방수 등	18,920	'15. 03. 18. ~ 04. 03.
	음향시설 구매 설치	음향시설 1식	19,771	'15. 03. 17. ~ 04. 06.
	지피식물 식재사업	백문동 600본, 한라구절초 580본, 옥잠화 1,000본	33,892	'15. 04. 13. ~ 05. 04.
	잔디생육환경 개선사업	잔디보호매트 설치 500m ² 평매 220m ²	44,572	'15. 04. 23. ~ 05. 17.

공원명	사업명	사업량	사업비 (천원)	공사기간
초전공원	수목정비 공사	수목전정 35본	4,240	'15. 08. 17. ~ 08. 26.
	수목전정 공사	수목전정 499본	19,620	'15. 12. 07. ~ 12. 17.
모충공원	산책로 정비사업	초화류(옥잠화, 맥문동) 44,000본, 투수콘포장 27㎡ 등	45,484	'15. 05. 28. ~ 06. 25.
수양공원	야생화 식재사업	꽃무릇 33,000본, 털머위 4,000본, 산수국 1,620본	36,887	'15. 04. 17. ~ 04. 29.
통창공원	수목정비사업	수목전정 170본, 벌목 656㎡	17,556	'15. 06. 15. ~ 06. 24.
망산공원	조경수 수형조정 사업	소나무 193본 전정	17,537	'15. 03. 18. ~ 03. 27.
	초화원 조성사업	파고라 1식, 앉음벽 1식, 관석포장 123㎡, 경계석 8m, 수목 4,296본 및 잔디 274㎡ 식재	59,097	'15. 06. 12. ~ 06. 30.
	화장실 설치사업	화장실 17.42㎡	50,178	'15. 06. 18. ~ 08. 01.
	화장실 전기설치 사업	전기시설설치 1식	4,248	'15. 06. 18. ~ 08. 01.
	법면 정비공사	법면정비 1식	13,124	'15. 08. 17. ~ 08. 31.
	시설물 보수공사	시설물 도색, 난간보수 등	12,771	'15. 08. 21. ~ 09. 14.
	산책로 정비공사	산책로 보수 235㎡, 경계석 보수 78m, 볼라드설치 3개소 등	18,920	'15. 12. 09. ~ 12. 17.
	수목정비 사업	조경수 전정 1,055본	19,137	'15. 12. 09. ~ 12. 21.
성내공원	산책로 설치공사	테크설치 36.4m, 야자매트 37m, 사각계단목 15개	41,454	'15. 10. 23. ~ 12. 01.
반룡공원	전망대 도색공사	전망대 및 화장실 도색	19,184	'15. 12. 09. ~ 12. 15.
기타공원	전기시설물 보수공사(상반기)	전기시설물 보수 1식	17,678	'15. 01. 20. ~ 02. 02.
	전기시설물 보수공사(하반기)	전기시설물 보수 1식	12,663	'15. 05. 25. ~ 06. 05.
	목재시설물 정비사업	목재시설물 정비 1식	18,304	'15. 05. 20. ~ 06. 12.
	도시공원 시설물 보수공사	시설물 정비 1식	14,520	'15. 11. 30. ~ 12. 21.

2016년도 공원사업 계획

공원명	사업명	사업량	사업비 (천원)	공사기간
합 계	10건		400,000	
성내공원	부지매입	1식	50,000	'16. 02. 01. ~ 06. 30.
모충공원	부지매입	1식	50,000	'16. 02. 01. ~ 06. 30.
망산공원	공도장 이전지 과녁주변 정비사업	1식	50,000	'16. 03. 21. ~ 04. 19.
초전공원	수변무대 보수 공사	1식	20,000	'16. 03. 02. ~ 03. 31.
어린이공원	어린이공원 시설물 정비공사	1식	40,000	'16. 02. 15. ~ 02. 29.
군립공원	공원시설물 정비공사	1식	10,000	'16. 03. 21. ~ 04. 19.
기타공원	공원유지 관리사업	1식	80,000	'16. 03. 02. ~ 12. 31.
	공원시설물 도색공사	1식	30,000	'16. 03. 02. ~ 12. 31.
	노후가로등 교체공사	1식	10,000	'16. 03. 21. ~ 04. 19.
	해충퇴치기 설치공사	60개소	60,000	'16. 03. 02. ~ 03. 31.

집필자 : 공원담당 조명철

제3절 산림경영

1. 개요

제1,2차 치산녹화사업의 성공적인 수행으로 산림녹화를 이루었고, 제3,4차 산지자원화 수립 계획을 추진하여 산지자원화의 기반 조성을 이룩하였으며 2008년부터 2017년까지 추진할 제5차 산림기본계획은 숲 가꾸기, 도시녹화, 유휴토지 조림 등의 활용을 통해 탄소배출권을 확보하고 산림바이오매스 활용 등 기후 변화에 대응하는 임업경영 체제로의 전환을 목표로 추진해 나갈 계획이다.

2. 임야 현황

우리 시의 임야면적은 2014년 말 현재 23,486ha로서 총면적의 약 60%에 해당되며 소유별로는 사유림 22,329ha, 공유림 330ha, 국유림 827ha로 구성되어 있고, 임상별로는 침엽수 10,248ha, 활엽수 2,427ha, 혼효림 9,636ha, 죽림 160ha, 기타 324ha로 구성되어 있다.

소유별 임야면적

(2015. 12. 31. 현재, 단위 : ha)

총 계	국 유 림				공 유 림			사유림
	계	산림청 소 관 요 준	불요준	타부처 소 관	계	도유림	시유림	
23,486	827	590	110	127	330	-	330	22,329

임상별 임야면적

(2015. 12. 31. 현재, 단위 : ha)

총 계	입 목 지					무 입 목 지			
	계	침엽수	활엽수	혼효림	죽림	계	미입목지	황폐지	기타
23,486	22,471	10,248	2,427	9,636	160	1,015	688	3	324

임상별 임목축적

(2015. 12. 31. 현재, 단위 : m³)

계	침엽수	활엽수	혼효림	비 고
2,945,665	1,436,280	244,018	1,265,367	

집필자 : 산림경영담당 박은형

3. 조림사업

경제적 가치와 공익적 가치가 동시에 달성되도록 산림자원을 조성하여 장기적으로 안정적인 목재 자급기반 조성과 쾌적한 생활환경을 조성하고 농·산촌 소득증대에 기여하기 위하여 지역, 산지 특성에 맞는 생태적 조림에 역점을 두고 추진해 나가고 있다.

2015년 조림 실적

(단위 : ha)

합 계	장기수	속성수	약용수	유실수	공익조림	맹아갱신	기 타
81	56	11	4	0	10	0	0

2016년 조림 계획

(단위 : ha)

합 계	장기수	속성수	약용수	유실수	공익조림	맹아갱신	기 타
71	44	6	0	0	21	0	0

4. 숲 가꾸기사업

임목의 성장촉진과 임목형질 향상을 위하여 대상지별로 연차적 적기작업을 추진하여 효율적인 숲 가꾸기 작업을 도모하고 풀베기 작업은 조림 후 1~3년간, 어린나무 가꾸기는 조림 후 5~10년간, 간벌작업은 조림 후 10~15년 전후에 실시하여 지속적인 임지관리를 하고 있으며 천연림에 대하여도 우량 형질목 육성을 위한 천연림 보육과 덩굴류 제거 작업 등을 병행 추진하고 있다.

2015년 숲 가꾸기 사업 실적

(단위 : ha)

합 계	풀베기	어린나무 가꾸기	덩굴제거	간 벌	천연림 보 육	산물 수집	비 고
1,235	425	100	0	310	0	400	0

2016년 숲 가꾸기 사업계획

(단위 : ha)

합 계	풀베기	어린나무 가꾸기	덩굴제거	간벌	천연림 보 육	산물 수집	비고
900	300	200	200	200	0	0	0

집필자 : 산림방제담당 김종수

5. 임도시설사업

산림의 효율적인 개발·이용의 고도화 및 임업의 기계화 등 임업의 생산기반 정비를 촉진하기 위하여 필요한 시설로서 산림소득증대 사업을 우선적으로 생각하여 임도 신설을 추진하고 있으며, 99년부터는 기존 임도시설지의 구조물 교체, 절개지 석축공사, 경사지역 노면 포장공사 등을 실시하여 임도시설 활용을 증진시키는데 중점을 두고 추진해 나가고 있다.

2015년 임도시설 추진실적

구 분	사업량 (km)	사 업 비 (천원)	비 고
계	3.56	730,218	
간선임도	1.56	351,272	정동면 대곡~장산지구
작업임도	1.39	270,671	와룡동 와룡지구 용강동 용강~와룡지구
임도구조개량	0.36	63,051	가천~용치지구 외 1개소
임도보수	0.25	45,224	신백~죽림지구 외 1개소

2016년 임도시설 추진계획

구 분	사업량 (km)	사 업 비 (천원)	비 고
계	14.5	735,539	
간선임도	2.0	426,076	정동면 장산~감곡지구
작업임도	1.5	196,563	와룡동 와룡~용강지구
임도구조개량	1.0	67,963	곤명 은사~마곡임도 외 1개소
임도보수	10.0	44,937	백천~용치임도 외 1개소

집필자 : 산림경영담당 박은형

제4절 산림보호

1. 개 요

인간이 속한 자연생태계의 근원인 물과 공기를 생산하고 생태적 휴식공간을 제공하는 산림의 보호는 가장 중요 시 되어야 할 분야이다.

2. 산불 없는 푸른 사천 가꾸기

산림은 날로 무성해지고 시민들의 산불 진화 참여의식은 곁여되는 등 산불 발생시 대형화가 우려되고 있다. 이에 우리 시에서는 산불 발생의 근원적 방지를 위해 감시 및 신고태세를 더욱 강화하고 유관기관·단체와의 긴밀한 협조체제를 강화하여 2015년 산불피해가 한 건도 발생하지 않은 성과를 거두었다.

최근 산불 발생현황

(2015. 12. 31. 현재, 면적 : ha)

연도별	계		논·밭두렁 소각		입산자 실화 및 기타		비 고
	건수	면 적	건수	면 적	건수	면 적	
2015	0	0	0	0	0	0	

산불진화대 조직 현황

(2015. 12. 31. 현재)

구 분	계	산불전문 예방진화대	보 조 진 화 대					비 고
			계	공무원	산 불 감시원	읍·면 의용소방대	리·동 진화대	
대	151	4	147	13	13	13	108	
인 원	2,385	28	2,357	182	104	390	1,681	

산불감시시설 현황

(2015. 12. 31. 현재)

계	감시초소	감시탑	화기물 보관소	비 고
12개소	7	-	5	○ 감시초소 : 사천, 정동, 사남, 곤양, 곤명, 서포, 각산 ○ 화기물보관소 : 백천골, 임내골, 와룡골, 모충사, 다솔사

진화 장비 현황

(2015. 12. 31. 현재)

기계화 진화시 스템	동력톱	등짐프	무전기	진화 도구	산 불 방제차	차 량			입 차 헬 기
						계	승합	화 물	
14대	8대	618개	157대	1,004점	4대	4대	1	3	1대

산불감시 인력현황

(2015. 12. 31. 현재)

계	산 불 전문 예방진화대	감시원	명예감시원	공 익 요 원	비 고
428	28	104	294	1	

3. 산림보호 단속

외국산 목재의 대량 수입과 에너지 대체 등으로 과거와 같은 도·남벌은 없어졌으나 최근 국제유가 인상에 따른 나무보일러 설치로 불법 산림훼손 사례가 빈발하고 또한 희귀수목 자생지 및 오지 등 산림피해 예상지역에 중점단속을 실시하고 있으며, 2014년 사건처리 상황을 보면 다음과 같다.

산림보호단속 사건처리상황

(2015. 12. 31. 현재)

연도별	사건 접수 (건)	내사 처리	검 찰 송 처					
			계		구 속		불 구 속	
			건	명	건	명	건	명
2015	3	-	3	3	-	-	3	3

4. 사방시설

자연재해의 대형화, 빈발화 추세에 따라 산림재해 예방을 최우선으로 자연경관, 생태, 환경성을 고려한 효율성 높은 신공법, 신기술을 도입하여 견실하고 친자연적인 사업실행으로 지역사회 발전 및 주민편익을 도모하는데 중점을 두고 추진해 나가고 있다.

2015년 사방시설 추진실적

구 분	사업량	사업비(천원)	비 고
합 계		2,246,282	
사방사업타당성평가	1개소	4,030	
사방지점검	15개소	3,150	
사방댐타당성평가	8개소	31,376	
사방댐점검	15개소	6,630	
계류보전사업	1km	191,000	
사방댐	8개소	1,996,096	
사방댐관리	2개소	14,000	

2016년 사방시설 추진계획

구 분	사업량	사업비(천원)	비 고
합 계		1,700,299	
사방사업타당성평가	3개소	11,766	
사방지점검	15개소	3,150	
사방댐타당성평가	3개소	11,766	
사방댐점검	15개소	6,630	
산지사방	1ha	81,000	
계류보전사업	3km	581,271	
사방댐	4개소	997,716	
사방댐관리	1개소	7,000	

집필자 : 산림보호담당 김기룡

제5절 산림방제

1. 개요

산림 병해충의 구제와 예방을 위한 예찰활동을 강화하여 조기발견으로 적기 방제를 실시함으로써 건전한 산림을 조성하고 수려한 산림경관을 보존하며 산림생태계의 균형 유지에 목적을 두고 추진해 나갈 것이다.

2. 산림 병해충 방제

우리는 소나무 재선충병 피해가 극심한 지역으로 지난해 방제 이후 금년에도 지속적인 방제로 피해 확산을 저지하기 위하여 새로운 방제방식 도입 및 방제예산 확대 등 모든 역량을 결집한 결과 현재 감소 추세에 접어들었으며, 지속적인 방제작업을 통해 청정지역 선포를 위해 소나무 재선충병 방제에 노력하고 있습니다.

또한 적극적인 병해충 방제 사업을 추진하기 위하여 매년 6월 1일부터 8월 31일(3개월)까지를 산림 병해충 집중 방제기간으로 설정하고 집중 방제기간 중 산림 병해충 방제대책본부를 설치 운영하였으며, 방제시기를 놓쳐 경관을 저해하거나 산림피해가 확산되는 일이 없도록 최선을 다하고 있다.

2015년 산림 병해충 방제실적 및 2016년 산림 병해충 방제계획은 다음과 같다.

2015년 산림 병해충 방제실적

(단위 : ha, 천원)

사업별	사업량	재원별 사업비(천원)				
		계	국비	도비	시비	
합 계	980ha	3,520,814	2,119,432	419,158	982,224	
소나무재선충	소 계	730ha	2,336,319	1,394,422	289,905	651,992
	피해목제거	350ha	2,216,358	1,303,072	281,322	631,964
	항공방제	300ha	33,694	30,311	1,015	2,368
	지상방제	40ha	10,267	7,839	728	1,700
	페로몬유인방제	40ha	76,000	53,200	6,840	15,960
예찰방제단	8단/53명	1,155,965	712,939	125,815	317,211	
흰불나방	10ha	1,808	928	264	616	
오리나무잎벌레	20ha	3,690	1,926	529	1,235	
기타해충	50ha	9,227	4,815	1,324	3,088	
밤나무해충항공방제	170ha	5,000	-	-	5,000	
생활권민간진단컨설팅	40개소	8,805	4,402	1,321	3,082	

2016년 산림병해충 방제계획

(단위 : ha, 천원)

사업별	사업량	재원별 사업비(천원)				
		계	국비	도비	시비	
합 계	750ha 30개소	2,366,952	1,583,583	235,010	548,359	
소나무재선충병	소 계	670ha	1,246,048	811,623	135,007	299,418
	피해목제거	350ha	1,214,153	787,694	132,618	293,841
	항공방제	300ha	23,038	17,721	1,595	3,722
	지상방제	20ha	8,857	6,208	794	1,855
예찰방제단	8단/53명	1,098,749	760,575	96,772	241,402	
흰불나방	10ha	1,737	893	253	591	
오리나무잎벌레	20ha	3,690	1,926	529	1,235	
기타해충	50ha	9,228	4,816	1,324	3,088	
생활권민간진단컨설팅	30개소	7,500	3,750	1,125	2,625	

집필자 : 산림방제담당 김중수

제10장 / 토지관리

<표2> 읍·면·동별 현황

(단위 : km²)

읍면동별 용도별	계	농 경 지		임 야	대 지	기 타
		전	답			
계	398.63	25.04	60.47	230.84	12.46	69.82
사 천 읍	29.73	2.48	3.35	13.24	1.36	9.3
정 동 면	36.66	2	5.23	23.82	0.98	4.63
사 남 면	42.47	1.35	6.79	24.99	1.24	8.1
용 현 면	27.86	2.02	7.37	12.23	1.41	4.83
축 동 면	23.29	2.17	2.51	11.4	0.57	6.64
곤 양 면	61.15	3.81	7.61	40.02	0.96	8.75
곤 명 면	69.71	2.42	7.71	46.53	0.96	12.09
서 포 면	48.07	4.39	10.71	24.83	1.02	7.12
동 서 동	9.73	1.35	0.61	5.76	0.69	1.32
선 구 동	3.38	0.36	0.55	1.46	0.45	0.56
동 서 금 동	0.94	0.06	0	0.01	0.38	0.49
별 용 동	9.71	0.42	0.8	6.5	0.83	1.16
향 촌 동	12.62	1.06	3.81	4.84	0.78	2.13
남 양 동	23.31	1.15	3.42	15.21	0.83	2.7

※ 토지 구성은 농경지 21%, 임야 58%, 대지 3%, 기타 18%로 형성

제1절 토지정보관리

1. 개 요

국토의 효율적인 등록과 관리를 통해 국민의 재산권을 보호하며, 토지관련 정보의 신속하고 정확한 제공과 공동 활용으로 보다 성실하고 친절한 자세로 대국민 지적행정 민원서비스의 획기적 개선을 도모하고 있다.

따라서 토지정보 업무는 토지등기, 토지평가, 토지과세, 토지거래, 토지이용계획 등의 기초가 될 뿐만 아니라 국토전반에 관한 통계와 도시, 건설, 농림행정 등의 수행에 필요한 기초자료 및 정보를 제공해 주는 등 토지행정에 있어서 가장 근본이 되는 것이며, 국민의 재산권 보호를 위해 공정, 정확을 요하는 중요한 기능을 담당하고 있는 업무이다.

2. 현 황

우리 시의 면적은 398,626,301.3m²(219,728필)로 국·민유지별, 읍·면·동별, 지목별 현황은 <표1, 표2, 표3>과 같다.

<표1> 국·민유지별 현황

구 분		면적(m ²)	필지수	비고
총 계		398,626,301.3	219,728	
토지	소계	167,792,222.8	193,460	
	국유지	51,604,355.3	58,442	
	민유지	116,187,867.5	135,018	
임야	소계	230,834,078.5	26,268	
	국유지	21,768,223.0	5,331	
	민유지	209,065,855.5	20,937	

<표3> 지목별 현황

구 분	면적(m ²)	필지수	면적대비(%)	비고
계	398,626,301.3	219,728	100	
전	25,042,944.7	38,453	6.28	
답	60,466,468.7	52,983	15.17	
과수원	3,035,985.6	990	0.76	
목장용지	1,868,082.1	577	0.47	
임 야	230,834,078.5	26,268	57.91	
광 천 지	0	0	0.00	
염 전	11,504.0	8	0.00	
대	12,460,904.3	37,657	3.13	
공장용지	5,503,053.3	1,010	1.38	
학교용지	865,961.8	207	0.22	
주 차 장	170,703.3	133	0.04	
주유소용지	86,874.8	133	0.02	
창고용지	435,824.2	602	0.11	
도 로	16,530,569.4	35,598	4.15	
철도용지	375,169.0	815	0.09	
제 방	1,044,191.9	1,700	0.26	
하 천	8,803,505.0	4,040	2.20	
구 거	7,237,398.1	8,098	1.82	
유 지	8,436,181.3	3,456	2.12	
양 어 장	10,106.0	8	0.00	
수도용지	666,517.8	2,042	0.17	
공 원	743,862.2	165	0.19	
체육용지	2,835,174.7	154	0.70	
유 원 지	129,692.0	53	0.04	
종교용지	275,412.8	288	0.07	
사 적 지	54,273.0	14	0.01	
묘 지	1,721,246.5	1,886	0.43	
잡 종 지	8,980,616.3	2,390	2.26	

가. 지적공부 전산화사업

지적공부의 영구보존과 분·소실시 복구자료 확보 및 양질의 민원서비스 제공을 위해 사유 재산의 기초 자료인 지적공부를 전자문서로 전환하는 지적공부 종합관리시스템을 구축 운영 중에 있으며, 본 시스템 가동으로 특정토지에 대한 토지 변천 과정 및 소유권내역 등 모든 토지정보 제공이 가능해져 획기적인 민원서비스 개선이 이루어졌다.

<지적공부 전산화사업 현황>

구 분	대 장		토지이동 결 의 서	공유토지 분할특례법	소유권이전 특 조 법	면 적 측정부	측 량 결과도	비고
	부책	카드						
시스템구축	완료	완료	완료 (연차사업)	완료	완료	완료 (연차사업)	완료 (연차사업)	

나. 조상 땅 찾아주기

재산관리의 소홀 및 불의의 사고 등으로 직계 존·비속의 소유로 되어 있는 토지를 파악할 수 없어 애로가 많은 시민들에게 후손(상속인)여부만 확인되면 조상이 소유하고 있는 토지를 알려주는 지적정보센터를 운영 중에 있으며, 이를 이용하면 전국에 분산되어 있는 토지 소유현황을 한눈에 파악할 수 있다. 주민등록번호가 있는 경우는 즉시 열람이 가능하며 신청인과 열람대상자의 관계를 입증하는 제적부 및 가족관계등록부와 신분증이 있어야 한다.

3. 토지표시변경 등기촉탁 및 소유권변동정리

토지이동 정리 후 등기부의 정리를 위한 등기촉탁은 국가가 무료로 하고 있으며 기존의 수동적 등기촉탁에서 2008년 10월부터는 전자적 등기촉탁으로 변경됨에 따라 그 처리시간 및 비용이 훨씬 줄어들어 시민에게 양질의 서비스를 제공하고 있으며<표1>, 또한 토지등기부의 소유권사항을 토지대장에 일치시키는 소유권변동 처리현황은 처리실적은 <표2>와 같다.

<표1> 등기촉탁실적

구 분	등기촉탁필수	비 고
계	2,316	
분 할	946	
합 병	450	
지목변경 외	920	

<표2> 토지이동 및 소유권 변동처리 현황

구 분	처리건수	비 고
계	30,612	
토지이동	2,357	
소유권변동	28,255	

집필자 : 공간정보담당 차 주 용

제2절 지적 관리

1. 개요

지적은 국가의 통치권이 미치는 모든 영토를 필지 단위로 구획하여 토지의 소재 지번, 지목, 경계, 좌표, 면적, 소유자 등 토지에 대한 물리적 현황과 법적 소유 관계를 지적공부에 등록 공시하고 그 변동사항을 계속하여 유지 관리하는 영속성을 가진 국가 사무이다.

2. 지적측량 검사

지적측량은 토지를 지적공부에 등록하거나 지적공부에 등록된 경계를 지표상에 복원할 목적으로 행하는 것으로써, 지적측량대행법인인 대한지적공사 울산·경남본부 사천시지사에서 본 업무를 대행하고 있으며 지적측량집행현황(2015년), 지적측량 종류, 처리절차 등은 다음과 같다.

< 지적측량 집행 현황 >

구 분	필 수	비 고
계	4,189	
신규등록측량	2	
등록전환측량	62	
분 할 측 량	3,869	
도 근 측 량	256	

3. 신속·정확한 지적민원 발급

집약된 지적정보의 정확한 정보제공과 성실한 자세로 신속·친절하게 2015년 한 해 동안 발급된 지적민원 발급현황은 <표1>과 같다.

<표1> 2015년 지적민원 발급현황

구 분	처리건수	수수료수입(천원)	비 고
계	70,053	35,435	
토지(임야)대장	68,258	34,129	
지적(임야)도	1,629	1,140	
부동산등기용 등록번호증명서	166	166	

< 토지이동 처리 현황 >

구 분	필 수	비 고
계	7,353	
신규등록	2	
등록전환	63	
분 할	3,411	
합 병	1,471	
지목변경	1,251	
구획·경지정리	0	
지적재조사	361	
기 타	794	

< 지적측량 종류 >

구 분	목 적	지적공부리	비고
신규등록측량	공유수면매립 등으로 토지를 지적공부에 새로이 등록하고자 할 때	수반	
등록전환측량	토지의 형질변경 등으로 입야대장 및 입야로부터 토지대장 및 지적도로 옮겨 등록하고자 할 때	수반	
분할측량	지적공부에 등록된 1필지의 토지를 2필지 이상으로 나누어 등록하고자 할 때	수반	
복구측량	지적공부를 복구하고자 할 때	수반	
확정측량	구획정리사업 등 환지를 수반하거나 방대한 지역을 측량할 때	수반	
축척변경측량	축척을 변경하는 지역에 대한 측량	수반	
기초측량	지적측량기준점의 신설, 재설치를 필요로 할 때	비수반	
등록사항정정측량	지적공부 등록사항에 오류가 있어 이를 정정코자 할 때	수반	
수치측량	경계를 좌표로 등록하기 위한 때	수반	
경계복원측량	지적공부에 등록된 경계를 지표상에 복원하고자 할 때	비수반	
현황측량	지상구조물과 지형, 지물이 점유하는 위치현황을 도면에 등록된 경계와 대비하고자 할 때	비수반	
지적재조사측량	지적재조사사업에 따라 토지의 표시를 새로 정하기 위한 측량	수반	

< 처 리 절 차 >

(지적공부정리수반분)

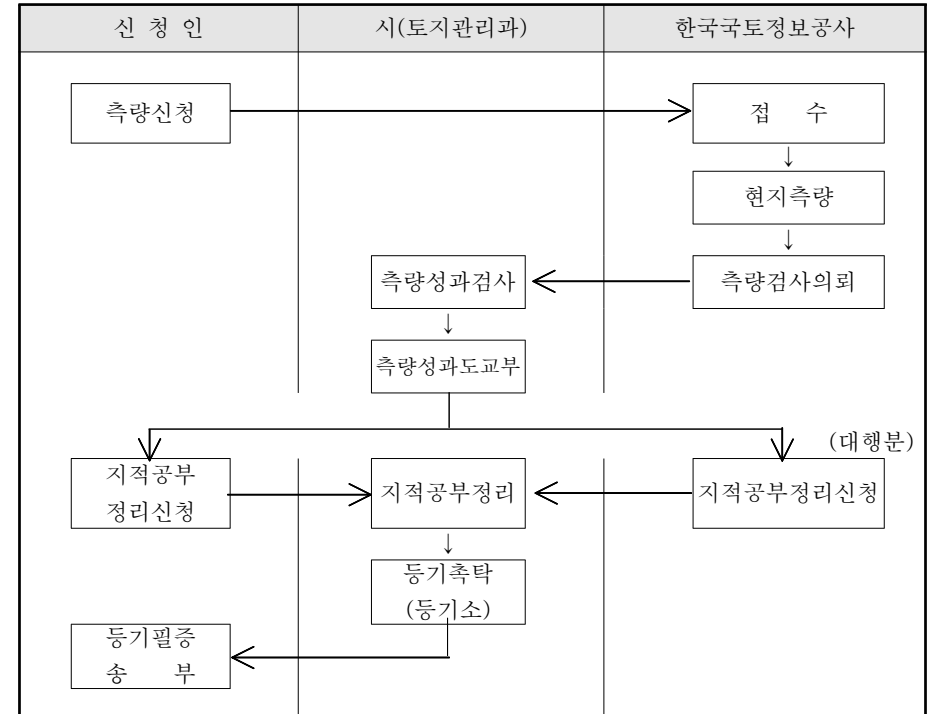

4. 지적기준점

지적측량의 기준이 되는 지적기준점은 시가지 곳곳에 매설되어 있으며, 그 현황은 다음과 같다.

< 지 적 기 준 점 >

구 분	수 량	비 고
계	6,148	
지적삼각점	16	
지적삼각보조점	192	
지적도근점	5,940	

집필자 : 지적담당 김 정 린

제5절 부동산관리

1. 공시지가 조사·산정

가. 개요

개별공시지가는 국토교통부장관이 매년 공시하는 표준지 공시지가를 기준으로 시장이 조사한 개별토지의 특성과 비교표준지의 특성을 비교하여 국토교통부장관이 개발 공급한 「표준지와 지가산정대상토지의 지가형성요인에 관한 표준적인 비교표(토지가격비준표)」상의 토지특성 차이에 따른 가격배율을 산출하고 이를 표준지 공시지가에 곱하여 산정한 후 감정 평가사의 검증을 받은 후 토지 소유자 등의 의견 수렴과 시 부동산 평가위원회 심의 등의 절차를 거쳐 시장이 결정·공시하는 개별토지의 단위면적당의 가격(원/㎡)이다.

나. 현황

2015년 개별공시지가를 조사, 산정, 관리하는 조사필지 현황은 다음과 같다.

○ 1차 조사대상(1.1.기준)

(단위 : 필지)

전 체(A)			조 사 대 상(B)			비율 (B/A)	표준지
계	사유지	국·공유지	계	사유지	국·공유지		
						98.3%	3,548
218,719	155,889	62,830	215,171	152,341	62,830		

○ 2차 조사대상(7.1기준) : 1,599필지

- 2015. 1. 1. ~ 6. 30.까지 분할, 합병, 지목변경 등이 발생한 토지

다. 개별공시지가의 조사 산정

○ 근 거

- 부동산 가격공시 및 감정평가에 관한 법률 11조(개별공시지가의 결정·공시 등)
- 개별공시지가조사 · 산정 지침(국토교통부 지침)

○ 개별공시지가의 활용

- 개별공시지가는 토지관련 국세 · 지방세 부과 기준 및 개발부담금, 국·공유 재산의 대부료, 사용료의 부과기준으로 활용된다.

○ 조사일정

구 분	1월1일 기준	7월1일 기준
○ 조사 계획 수립 및 조사대상 필지 파악 등 제반준비	'14.11.11. ~ '12.12.	'15. 6. 9. ~ 6. 26.
○ 토지특성 조사 (합동조사)	'14.11.19. ~ '15. 2.13. (1.20. ~ 1.29.)	6. 30. ~ 7. 31.
○ 지 가 산 정	'15. 2.16. ~ 3.20.	8. 5. ~ 8. 18.
○ 산정지가검증	3. 23. ~ 4. 9.	8. 19. ~ 9. 1.
○ 지가열람 및 의견제출(20일)	4. 10. ~ 4. 30.	9. 2. ~ 9. 30.
○ 의견 제출 지가검증	5. 1. ~ 5. 8.	10. 1. ~ 10. 13.
○ 시·군·구 부동산평가위원회 심의 및 의견제출에 대한 결과 통지	5. 11. ~ 5. 14.	10. 14. ~ 10. 20.
○ 지가결정·공시	5. 29.	10. 30.
○ 이의신청(30일)	5. 29. ~ 6. 30.	10. 30. ~ 11. 30.
○ 이의신청 지가검증 및 처리(30일)	7. 1. ~ 7. 30.	12. 1. ~ 12. 30.

○ 2015 조사현황

- 우리시의 2015년 개별공시지가 산정결과 주요 실적은 다음의 표와 같다.

<표1> 2015 표준지 용도지역별 표준지 현황

(단위 : 필지)

구 분	계	주거지역	상업지역	공업지역	녹지지역	관리지역	농림지역	자연환경
사천시	3,548	645	295	42	609	1,292	598	67

<표2> 2015 지목별 표준지 현황

(단위 : 필지)

구 분	계	전	답	대	임야	기타	비고
사천시	3,548	721	1,152	1,253	346	76	

<표3> 2015 표준지 지목별 지가 변동

(단위 : %)

평균	전	답	대	임야	기타	비고
4.93	7.07	6.49	4.71	9.04	3.06	

2. 부동산 관리

가. 개요

우리나라는 인구 대비 국토면적이 협소하여 산림지와 농경지를 제외한 가용 토지의 면적은 전국 농지의 4%에 불과하며 70년대를 기점으로 하여 계속되는 인구증가, 경제성장 및 산업화와 도시화로 인하여 공업용지, 주거용지, 공공용지 등의 수요가 계속 증가하고 있다. 경제의 고도성장과 도시화, 공업화가 급속히 진전됨에 따라 도시의 토지 수요가 급증하여 왔으며, 다른 한편으로는 부동산 이외의 금융정책, 물가상승 등의 제반 여건변화에 따라 부동산 가격이 주기적으로 급등하게 되었다.

이에 편승되어 부동산에 대한 투기적 수요가 증가하게 되고 이러한 것들이 원인이 되어 지가 상승으로 시민의 주거생활 위협, 토지소유의 편중 및 저축의욕의 저하와 건전한 근로의욕 상실 등 사회, 경제 등 제반분야에서 심각한 문제를 야기하게 되었다.

이와 같이 부동산 투기가 날로 심각해지자 이에 대한 대응으로 1978. 12. 5. 국토이용관리법 제3장의 2에 토지거래 등의 규제를 신설함으로써 토지의 투기적인 거래가 성행하거나 성행할 우려가 있고 지가가 급격히 상승하거나 상승할 우려가 있는 구역을 허가구역과 신고구역으로 지정하여 정부가 계약 당사자 간의 토지거래에 직접적으로 개입할 수 있는 법적 근거를 마련하여 이를 시행해오고 있음에도 불구하고 부동산 투기는 사라지지 않고 '87년을 전후로 하여 더욱 기승을 부려왔음은 주지의 사실이다.

이에 정부에서는 토지문제 해결의 시급성과 기존의 부동산 대책의 한계를 감안하여 1990. 1. 1. 부터 토지소유 자체를 제한하거나, 지가상승으로 인한 이익을 직접 회수하는 형태 등의 적극적인 대책으로 인한 토지제도의 장기적인 근본 해결책의 일환으로 토지공개념의 각종 법률을 제정하여 토지개혁 정책, 특히 8.31부동산정책을 추진하게 됨으로써 부동산에 대한 투기가 잠재워지게 되었고 지가가 보험제로 유지되고 있는 실정이며, '06. 1. 1.부터 부동산 실거래 가격신고를 의무화 하여 부동산 거래 시 실 거래가격을 확보하여 공평과세를 실현하고 부동산 투기를 근절하게 되었다.

나. 주요 성과

- 8.31. 부동산정책 발표에 따른 부동산중개업자 교육과 '06.1.1.부터 시행되고 있는 부동산 실거래가 신고 제도의 정착으로 부동산 거래 질서 확립
- 부동산중개업소 지도 점검 : 123개소

다. 토지의 투기적 거래근절

토지의 가격이 급격히 상승할 우려가 있는 지역에 대하여 일정 면적이상 토지를 거래할 때 거래 당사자가 해당 시장에게 허가를 받은 후 거래계약을 하도록 하며, 그 외의 토지에 대하여는 부동산 매매계약서를 작성 실거래가 신고를 하도록 하여 토지가격의 안정을 도모 하고 주기적인 거래를 규제하는 제도이다. 우리시의 토지거래 허가구역은 2008. 6. 6. 축동면 지역 지정해제 후 현재는 지정구역이 없다.

- 토지거래 허가구역

* 허가구역을 제외한 전지역 : 토지거래 계약 후 실거래가 신고

- 허가를 받아야 할 면적

(2015. 12. 31. 현재)

구 분	용 도 지 역	면 적
도시계획구역	녹지지역	100㎡초과
	상업지역	200㎡초과
	주거지역	180㎡초과
	공업지역	660㎡초과
	미지정지역	90㎡초과
도시계획구역이 아닌 지역	농지	500㎡초과
	임야	1,000㎡초과
	농지 및 임야외의 토지	250㎡초과

○ 지난 5년 동안 거래된 토지거래계약의 허가 실거래신고 처리현황은 다음 <표1>과 같다.

<표1> 토지거래계약 허가.실거래신고 처리현황

(단위 : 건)

구 분	2011년	2012년	2013년	2014년	2015년
허 가	-	-	-	-	-
실거래신고	5,555	5,102	5,840	5,978	7,689

○ 부동산 중개업소 관리

부동산 중개업소에 대한 지도.점검으로 부동산 투기 및 조장 행위 등을 방지하여 공정하고 건전한 부동산 거래 질서를 확립함에 있다.

<부동산 중개업소 현황>

(단위 : 개소)

구 분	계	공인중개사	중개인	비 고
2011년	111	98	13	
2012년	114	104	10	
2013년	100	93	7	
2014년	108	101	7	
2015년	123	117	6	

라. 개발부담금 부과.징수

토지의 개발사업 등으로 인하여 지가가 상승함으로써 발생하는 개발이익을 일정 부분 환수하여 개발이익에 대한 기대심리를 제거함으로써 토지투기를 근절하는 한편, 환수된 개발 부담금은 낙후 지역을 개발하는데 사용함으로써 지역간, 계층간 형평 배분을 도모하는 것이다.

※ 부담금관리기본법(법률제6589호)에 의거 2002. 1. 1. 이후 개발부담금 부과 중지되었다가 2006년 1월 1일부터 부과.징수

○ 부과대상 사업

- 개발부담금 부과대상 사업은 인가, 허가면적이 도시계획구역은 990㎡이상, 비도시계획 구역은 1,650㎡이상으로 택지개발사업 등 10개 사업 및 이들과 유사한 사업으로 한다.

○ 개발부담금의 산정

- 개발부담금 산정의 기준은 개발사업이 끝난 후의 대상토지의 당해 공시지가에 개발사업을 시작할 때의 공시지가와 개발비용, 정상지가 상승분을 뺀 금액의 25%이다.

※ 개발부담금 = {개발사업 종료시점지가 - (개발사업 착수시점지가 + 개발비용 + 정상지가 상승분)} × 25%

○ 벌칙 및 과태료

<벌 칙>

- 개발부담금을 면세, 감경할 목적으로 허위로 계약을 체결한 자는 3년 이하의 징역 또는 개발부담금 3배 이하의 벌금

- 법인 또는 개인의 대리인, 사용인 등의 위반 행위에 대하여는 그 법인 또는 개인에 대하여도 벌금형에 처함

<과태료>

- 개발부담금 산정을 위한 개발비용 산출 내역서를 제출하지 않거나 허위로 제출한 자는 200만원 이하의 과태료 부과.

집필자 : 부동산관리담당 전 영 묘

제4절 도로명주소 관리

1. 도입배경

우리나라의 지번주소는 1910년대 일제가 근대적 토지제도를 수립한다는 명목 하에 수탈 및 조세징수의 수단으로 전 국토를 대상으로 실시한 토지조사사업의 결과 나온 지번을 빌려 쓰고 있었던 것이다. 그러나 이와 같은 지번방식의 주소제도는 급속한 경제개발과 인구급증, 산업화·도시화 등으로 지번이 수차례 분할·합병되어 배열이 불규칙하고 한 지번에 여러 개의 건물이 분포하게 되어 위치정보를 정확히 제공하지 못하게 되었다. 이에 따라 집 찾기의 불편조래, 화재, 범죄 등에 대한 신속한 대응 곤란, 물류비용의 증가 등 사회·경제적 문제를 낳았다. 또한 세계적으로 유일하게 우리나라만 지번 주소를 쓰고 있었던 실정으로 유비쿼터스시대의 중요 자원으로 활용되고 있는 위치 또는 주소정보가 효과적으로 지원되지 못하고 있었다. 이러한 지번주소의 문제점을 해소하고자 2006년 10월 「도로명 주소 등 표기에 관한 법률」을 제정 도로명 주소를 법적 주소로 사용하기 위한 법적 근거를 마련하였다. 따라서 2007년 4월 5일부터 도로명 주소가 법적 주소로서의 효력이 발생되며, 2011년 고지·고시를 완료하여 2013년까지 현행 지번 주소와 병행 사용 후 2014년부터 법적 주소로 사용하고 있다.

2. 부여체계 및 표기방법

도로명과 건물번호 부여방식에 의한 도로명 주소 제도는 도로마다 기점과 종점을 정하여 이름을 붙이고, 건물에는 도로의 기점에서 종점방향으로 왼쪽은 홀수, 오른쪽은 짝수로 번호를 부여하여 주소로 사용하는 것이다.

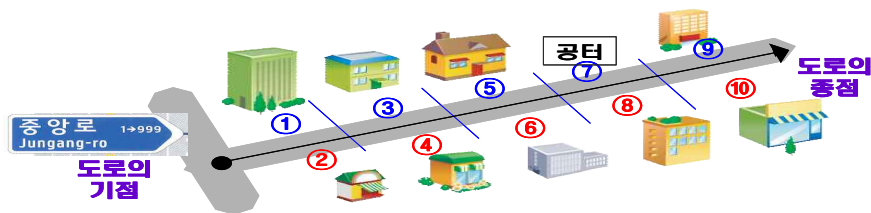

<부여체계>

일반건축물의 주소표기

읍면지역
사천시 용현면 시청로 77
 <도로명> <건물번호>

동 지역
사천시 각산로 77 (서동)
 <도로명> <건물번호> <법정동>

공동주택 등의 주소표기

읍면지역
사천시 용현면 진삼로 1279, 0동00호 [00아파트]
 <도로명> <건물번호> <동, 호> <공동주택>

동 지역
사천시 서동길 21, 0동00호 [서동, 00아파트]
 <도로명> <건물번호> <동, 호> <법정동,공동주택명>

<표기방법>

3. 추진현황 및 계획

- 도로명 주소 DB구축 : 사천시 전역
- 도로명 부여 : 830개 도로구간(대로 3, 로 75, 길752)
- 시설물 현황 : 도로명판 설치 3,912개, 건물번호판 : 31,551개, 지역안내판 9개소
- 도로명 주소 시설물 유지보수 : 연중
- 도로명 주소 이용 활성화를 위한 지속적인 홍보 : 연중

4. 기대효과

도로명주소는 생활양식의 선진화를 통한 국민편익증대 및 재난사고 발생 시 신속대응으로 피해 최소화, 물류비 절감 등 기업의 경쟁력 강화는 물론 도시교통 혼잡완화 및 도시미관개선으로 국가이미지 제고 등 유비쿼터스시대의 국가경쟁력 강화에 이바지하게 될 것이다.

집필자 : 공간정보담당 차주용

제5절 지적재조사사업

1. 지적재조사 사업(지적선진화사업)은 왜 해야 되는가?

가. 국민의 재산권 행사에 따른 불편. 비용부담. 갈등을 해소해야 하기 때문입니다.



- 100년 전 제작된 낡은 지적도면의 정보를 사용함으로써 이웃 간의 경계분쟁 야기 등으로 사회적 갈등의 원인이 됩니다.
- 지적도 경계와 실제 경계가 일치하지 않는 '불부합지역'의 재산권 행사 제약으로 국민의 정신적, 경제적 비용부담이 증가됩니다.

나. 영토의 위치를 바로 잡아야 하기 때문입니다.



- 우리나라 위치가 일제시대 일본의 측량원점(동경원점)을 사용하여 결정되었기 때문에 세계 표준과 365m가 차이가 납니다.
- 영토를 수호하기 위해서는 국토를 정확하게 등록하여 세계에 공표하여야 합니다.

다. 스마트 국토를 만들어야 하기 때문입니다.



- 지적정보 디지털화가 공간정보산업 발전의 원동력입니다.
 - 지금의 아날로그 지적정보로는 전자정부·IT강국에 걸맞은 국가경쟁력을 높일 수 없습니다.
- ※ 종이 지적도면을 사용하는 국가는 OECD 중 우리나라 밖에 없습니다.

2. 지적재조사 사업 추진방향은?

가. 전 국토의 재측량



- 최첨단 인공위성 측량방법(GPS)을 이용하여 정확한 측량 실시
- 지적정보를 수치좌표로 등록하여 디지털 지적시스템 구축

나. 국가공간정보 인프라 구축

- 디지털 지적정보를 기반으로 입체적 공간정보(지상·지표·지하)구축
- 지적공간정보 표준화로 국가공간정보체계 구축사업, 새주소 사업 등과 연계하여 활용

3. 불합리한 경계는 어떻게 정리되나요?

가. 효율적 토지이용에 적합하도록 경계를 조정하게 됩니다.

- 현재의 불규칙한 토지 모양을 가급적 직선위주로 정비하고,
- 도로 및 마당 등을 확보하여 토지가치를 증대시킵니다.

나. 현재의 경계를 기준으로 경계의 면적을 조정하여 지적공부를 등록하게 됩니다.

- 지적공부에 등록된 경계와 현재 사용하고 있는 현실경계를 상호 조정하여 경계선을 결정·등록하게 됩니다.

4. 지적재조사 사업 기대효과는 무엇인가요?

가. 국토의 효율적인 관리와 재산권 보호

- 필지단위로 지표·지상·지하정보 통합관리
- 공평과세 실현 및 국·공유지의 효율적인 관리
- 토지의 경계가 분명해짐에 따라 경계 분쟁 감소
- 지표·지상·지하의 정보를 등록함으로써 국민의 재산권 보호
- 사회적 갈등 완화 및 경제적 비용 절감

나. 경제 발전의 원동력

- 국가경제 기초 인프라 공간정보 선진화
- 지적정보 융·복합을 통한 공간정보 활용 극대화

5. 지적재조사사업(지적불부합지역) 추진 현황

가. 지적재조사 추진 현황

가) 2013년도 ~ 2014년도 사업지구(8개지구)

-사업필수 및 면적 : 812필지 394천㎡

나) 2015년도 사업지구(2개지구)

2-1. 수석2지구

-지구지정 : 2014.12.11.

-사업기간 : 2015. 1. 1. ~ 2016. 12. 31.

-사업개요 : 사천시 사천읍 수석리 57일원, 140필지, 44천㎡

-향후계획 : 경계확정 및 지적공부정리

2-2. 대포1지구

-지구지정 : 2014.12.11.

-사업기간 : 2015. 1. 1. ~ 2016. 12. 31.

-사업개요 : 사천시 대포동 260일원, 642필지, 436천㎡

-향후계획 : 경계확정 및 지적공부정리

나. 지적불부합지역 현황

○ 258개 지구 : 19,791필지, 8,784천㎡

○ 시 전체 면적 대비 : 2.2%, 필지대비 : 8.1%

6. 지적공부 세계측지계 좌표변환 추진 사업

가. 도입배경

지적공부의 좌표를 지역측지계에서 국제표준의 세계측지계로 변환하여 디지털 지적을 구축함으로써 지적측량의 정확성 확보 및 공간정보의 활용·확산에 기여

나. 추진근거

공간정보의 구축 및 관리 등에 관한 법률 제6조

☞ '21. 1. 1.부터 세계측지계에 의한 지적측량 기준을 의무적으로 사용(부칙 제5조)

다. 사업개요

○ 사업기간 : 2013년 ~ 2020년(8년)

○ 업무량 : 198,973필지(지적불부합지역 제외 사천시 전체필지)

○ 그간 추진실적 : 29,802필지(15% 완료)

집필자 : 토지재조사담당 김 진 철

제4부 보건·위생

제 1 장 / 보건 행정

제 2 장 / 방 역

제 3 장 / 의 약

제 4 장 / 건강 증진

제 5 장 / 만성병관리

제 6 장 / 출산 지원

제 7 장 / 방문 보건

제1장/ 보건행정

보건소에서는 「시민건강 평생지킴이 행복사천」 만들기를 목표로 보건소 기능을 질병예방과 수요자 중심의 생애주기별 맞춤형 보건의료서비스 제공으로, 의료 사각지대 해소 및 건강한 삶을 보장하는 사전 예방적 보건의료 체계를 구축하여 시민건강증진을 위해 노력하고 있다.

1. 일반현황

가. 시설현황

○ 보건소

보건기관명	소재지	시설현황				
		건립연도	증개축연도 및 내용	부지면적 (㎡)	건물연면적 (㎡)	건물규모
사천시보건소	용현면 시청로 77	2008		69,432 (시청면적)	2,723	지하 1층 지상 3층

○ 보건소 청사 현황

소재지	구조	건물내부 기능별 배치현황(층별)			
		지하(1층)	지상(1층)	지상(2층)	지상(3층)
용현면 시청로 77	철근콘크리트	· 방사선실 · 병리검사실 · 운동치료실 · 영양사실 · 기계실 · 전기실 · 발전기실 · 사업용품창고 · 방역창고 등	· 접수실 · 예방접종실 · 영유아건강검진실 · 모자보건실 · 일반진료실 · 처치실 · 결핵실 · 구강보건실 · 물리치료실 · 한방진료실	· 건강증진과 사무실 · 고·당등록센터 · 금연클리닉 · 영양플러스실 · 한방허브실 · 전산실 · 중회의실	· 보건소장실 · 보건행정과 사무실 · 문서고 · 다목적실 (대회의실) · 방문보건 사무실

○ 보건지소

보건기관명	소재지	시설현황				
		건립연도	증개축연도 및 내용	부지면적 (㎡)	건물연면적 (㎡)	건물규모
사천읍보건지소	사천읍 무산로 21	2008			531	지상 2층
정동면보건지소	정동면 상정대로 2540-35	2009		661	355	지상 2층
사남면보건지소	사남면 진삼로 1108	2006			353	지상 2층
곤양면보건지소	곤양면 곤북로 20	2009			1,231	지상 2층
곤명면보건지소	곤명면 곤수로 18	2013		553	347	지상 2층
서포면보건지소	서포면 나분이길 66-12	2008		1,010	338	지상 2층
삼천포보건지소	동금로 33	1992		1,048	871	지하 1층 지상 2층

○ 보건진료소

보건기관명	소재지	시설현황				
		건립연도	증개축연도 및 내용	부지면적 (㎡)	건물연면적 (㎡)	건물규모
북사동 보건진료소	사천읍 용동안길 13-5	2012		993	146	지상 1층
소곡 보건진료소	정동면 소곡길 46	2008		553	146	지상 1층
가천 보건진료소	사남면 사남로 261-7	2009		681	191	지상 1층
통양 보건진료소	용현면 선진길 271	2008		401	146	지상 1층
반룡 보건진료소	축동면 화당산로 251	2011			226	지상 1층
검정 보건진료소	곤양면 검정1길 14	2010		660	148	지상 1층
본촌 보건진료소	곤양면 가리2길 31	2011		773	153	지상 1층
봉계 보건진료소	곤명면 봉계길 64	2010		490	147	지상 1층
은사 보건진료소	곤명면 은사길 16	2010		981	154	지상 1층
금진 보건진료소	서포면 구송로 407	2009		655	145	지상 1층
비토 보건진료소	서포면 비토안길 104-16	2011		827	150	지상 1층
신수도 보건진료소	신수서길 1-9	2007		660	106	지상 1층

나. 직제현황

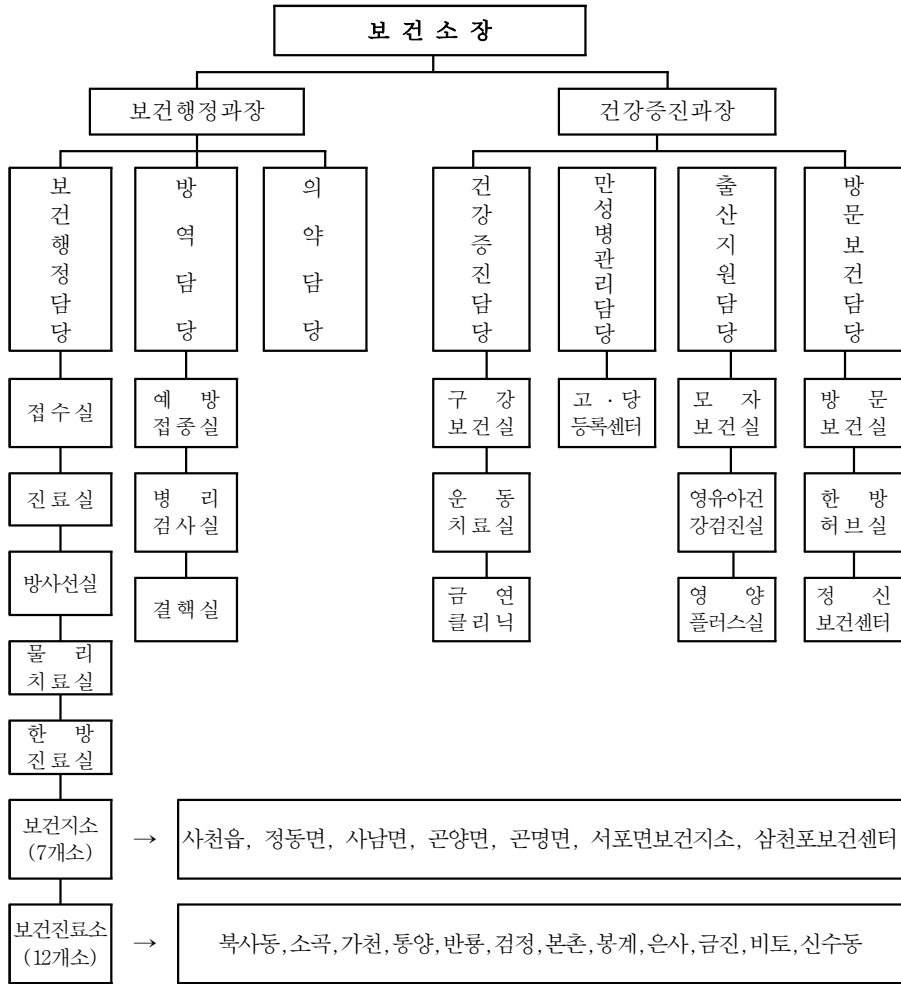

다. 직원현황

(단위 : 명)

구분	일 반 직							공중보건의사	공무직
	계	4급	5급	6급	7급	8급	9급		
현원	69	1	2	36	20	7	3	17	6
보건행정과	43	1	1	27	10	4	-	17	6
건강증진과	26		1	9	10	3	3		

라. 보건소 주요장비

구분	장비명	수량	용도
의 료	의료용면역형광측정장치	1	각종암, 면역검사 장비
	방문보건차	8	가정방문 간호
	소형트럭또는스포츠유틸리티차량	1	보건 업무용
	중형승합차(미니버스)	1	치과 이동진료용
	구급차	1	응급환자 이송 및 순회진료
	치과유니트	7	치과환자 진료
	담배흡인저항측정기	2	금연클리닉
	디지털 X-선 촬영장치	3	방사선 촬영용
	전자혈압계	26	혈압측정용
	무정전전원장치	4	정전 대비 전원 보유
	시야계	1	운전면허 적성검사 사시측정용
	신장체중비만도자동측정기	16	신장, 체중 자동 측정용
	심장충격기	38	응급 상황 대비
	안마기(수압맛사지기)	1	물리치료용
	안저카메라	1	당뇨 합병증검사
	심박수계	16	심박수 검사
	의료용분광광도계	6	이동식고지혈증검사장비
	고압증기멸균기	4	멸균소독기
	심전도기	2	심전도 검사
	x-선 골밀도 측정기	1	골다공증 검사
	혈액생화학자동분석기	1	간기능 검사 외 31종
	심폐지구력측정기	1	폐기능 검사
	체성분 분석기	13	체지방 검사
건강체크기	15	스트레스 및 혈관건강측정검사	
열영상 카메라	1	열감지기	
무선초립자 분사기	5	감염병 예방용	
자동제세동기	20	심폐소생술	
기 타	469	환자진료 및 병리검사	
행 정	컴퓨터	145	행정사무 처리 및 보건교육
	전자복사기	12	
	팩스	11	
	노트북	20	
	프린터	38	

2. 진료 및 일반민원

○ 환자 진료 및 일반민원 실적

(단위 : 건)

구 분	환 자 진 료				일 반 민 원		
	일반진료	치과진료	한방진료	물리치료	건강진단서	보건증 등	예방접종 등 기타
계	43,378	636	1,953	4,113	12,334	6,790	37,450
보 건 소	4,295		418	2,082	6,699	2,540	13,492
보건지소	8,123	636	1,535	2,031	5,635	4,250	21,759
보건진료소	30,960						2,199

○ 진료실 운영

식생활의 개선과 의료의 선진화로 노인 인구가 증가함에 따라 생활습관성질환자가 점차 늘어나고 있어 만성질환(고혈압·당뇨·관절염·골다공증), 감기 및 기관지염, 성인병, 치과, 한방 등의 진료를 실시하여 지역 주민의 건강증진 향상에 기여하고 있다.

○ 물리치료실 운영

노인 인구의 증가에 따라 만성퇴행성질환, 중풍, 요통 등 물리치료를 요하는 환자에게 양질의 의료서비스를 제공하여 만성질환 예방관리 및 악화를 예방하는 등 지역주민의 평생건강관리에 추진하고 있다.

○ 방사선실 운영

진료환자, 결핵환자 및 그 가족의 흉부 촬영과 식품접객업소 및 유흥업소 종사자의 검진을 통한 간접촬영, 건강진단서 발급을 위한 방사선 검진을 하고 있다.

3. 2016년도 주요업무 계획

- 의료장비 등 구입 : 안마의자 등 26종/39개/90,000천원
- 사천읍보건지소 2층 교육장 화장실 설치공사 등 12건/150,000천원
- 분당서울대학교병원 공공의료봉사단 봉사활동 : 7월 200명
- 보건기관 업무지도점검 및 순회 친절교육 : 19개소/12회
- 보건진료소 업무 지도·점검 및 자체 평가 : 12개소/2회(6월, 12월)
- 찾아가는 보건의료서비스 제공의 날 운영 : 12개 보건진료소/주1회

집필자 : 보건행정담당 채 봉 석

제2장 / 방 역

1. 개 설

감염병의 지역·계절별 발생양상을 신속 정확히 파악 적기에 예방활동을 실시하여 환자발생을 사전에 예방하고 의심환자 발견 시 신속한 대처로 감염병 예방에 철저를 기하였으며, 방역 취약지역에 대한 집중방역소독을 실시 매개체의 위생해충을 사전 구제하여 시민생활 불편을 해소 시키는데 주력하였다.

2. 급성감염병 및 집단 환자발생 예방사업

국내 콜레라 및 도내 집단 식중독 환자가 발생함에 따라 비상 방역활동을 실시하여 환자 발생 및 감염원을 사전차단하고 의심환자 발생 시 즉시 출동 역학조사 및 방역활동을 강화하여 감염병 확산 방지에 주력하였고, 하절기 비상 방역기간에는 취약지 및 읍·면·동 전역을 정기적으로 방역소독을 실시하였으며, 비상 방역 근무조와 방역기동반을 편성 운영하였고, 또한 시민들에게 적기에 안전한 예방접종과 취약지역 시민에게 보건검사를 실시하여 감염병 예방 활동을 지속적으로 강화하였다.

가. 2015년 추진실적

- 방역소독 실시 : 355개소 1,500회(방역 취약지 집중 소독)
- 질병 모니터 지정 운영 : 117개소/ 17,550회
- 해수 및 어패류 검사 : 11개소/ 230건(5~10월 주1회 이상)
- 보건자 색출 검사 : 7,200건(장티푸스, 파라티푸스, 세균성이질)
- 감염병 예방 손 씻기 교육 및 손세정제 지원 : 120개소/ 1,500통
- 어린이 국가예방접종 : 29,607명(소아마비 외 13종)

나. 2016년 주요업무 계획

- 방역소독 실시 : 355개소 주1회(방역 취약지 집중 소독)
- 질병 모니터 지정 운영 : 117개소
- 해수 및 어패류 검사 : 11개소/ 200건
- 보건자 색출 검사 : 5,000건(장티푸스, 파라티푸스, 세균성이질)
- 감염병 예방 손 씻기 교육 및 손세정제 지원 : 50개소/ 1,200통
- 어린이 국가예방접종 : 30,000명(소아마비 외 14종)
- 의료기관 예방접종비 및 B형간염 주산기감염 예방사업비 지원 : 100명

3. 만성 감염병 예방사업

건강생활을 저해하는 소모성질환인 결핵은 개인 및 사회적 피해가 크므로 조기발견 완전 치료에 역점을 두고 관리하고 있으며, 성매개감염병 환자 발견을 위하여 유흥,接客업소 종사자 건강검진을 강화하고 유증상자는 발견 즉시 등록관리 하여 완치를 유도하고, 한센인을 위하여 순회 이동진료를 정기적으로 실시하여 신체장애를 최소화 하도록 지속적으로 관리를 실시하였으며, 에이즈에 대한 올바른 지식을 시민에게 보급하기 위하여 홍보활동 및 예방에 역점을 두고 사업을 전개하였다.

가. 2015년 추진실적

- 한센정착촌간이양로시설 운영급식비 및 생활지원금 지급 : 43명 / 156,512천원
- 한센병 이동 순회 진료 : 18회/1,045명
- 에이즈 . 성매개감염병 검진 : 2,830명(다방, 유흥업소종사자, 검사회망자, 외국인검사)
 - 유증상자 등록 무료 치료
- 성매개감염병 . 에이즈 예방 홍보활동 강화
- 결핵환자 발견 무료 검진 : 9,300명/ 발견환자 전원 등록 치료
- 결핵 도우미 사업 : 민간인(의)원 결핵등록환자/월1회 이상 방문 투약지도
- BCG 예방접종 : 406명(피내용)
- 감염병 예방 홍보 교육 : 15,200명

나. 2016년 주요업무 계획

- 한센정착촌 간이양로시설 운영.급식비 및 생활지원금 지급 : 41명/148,806천원
- 한센병 정기 진료 : 18회/1,032명
- 성매개감염병 .에이즈 검진 : 3,600명(유흥접객, 다방, 외국인, 임산부, 본인희망자)
- 결핵신 환자 발견 검진 : 11,000명/ 발견환자 전원 등록 치료
- 결핵 도우미 사업 : 민간인(의)원 결핵등록환자/월1회 이상 투약지도 등 완치 시까지 관리
- BCG 예방접종 : 400명(피내용)
- 감염병 예방 홍보 교육 : 15,000명

집필자 : 방역담당 이 행 래

제3장 / 의 약

관내에는 병원 13개소를 포함하여 115개소의 의료기관과 약국 43개소가 있으며, 특히 인구의 고령화로 인해 요양병원이 점차 증가하는 추세이다.

의약품 품질관리 및 약화사고에 관한 정보를 신속하게 분석 지원하고 의료기관 및 의약품 판매업소를 중점 지도·관리하여 부정·불량 의약품 유통 근절 및 오·남용을 방지하고 관내 전 병·의원 및 의약품 판매업소 등에 감시 활동을 실시하여 책임의식 고취와 불성실 진료 행위 근절 등 부정 의료행위를 방지하여 건전한 진료 풍토를 조성하였다.

1. 의료기관 및 약업소 등 현황

(단위 : 개소)

읍 면 동	계	의 료 기 관				의약품 판매업소				기타	
		병원	의원	한의원	치과 의원	약국	한약국	약방	한약방		의약품 도매상
총 계	375	13	44	30	28	43	1	3	4	6	203
사천읍	122	4	11	8	9	11	1		1	1	76
정동면	16	1		1	2	1		1	1		9
사남면	20		2	2	1	1					14
용현면	6		1	1				1			3
축동면	5	3						1			1
곤양면	15		3	2	1	2					7
곤명면	6		1	1	1	3					
서포면	7		2	1		2			1		1
동서동	12	1	2	1	1	3					4
선구동	24		3	3	2	1					15
동서금동	47	1	6	5	2	6				1	26
벌용동	72	1	12	5	9	11					34
향촌동	13	2				1					10
남양동	10		1			1			1	4	3

2. 의·약업소 등 관리

가. 의료기관 관리

시민들에게 보다 질 높은 의료서비스를 제공하고 부정 의료행위 근절을 위해 관내 의료기관에 대하여 정기적인 지도·점검을 실시하고 있다.

나. 약업소 관리

의약품 유통질서 확립과 부정 약업자 색출을 위하여 약업소에 대해서는 의약품 판매가 표시 및 부정의약품의 불법 유통, 무자격자 판매행위 단속 등 수사·분기별 지도·점검 실시로 시민이 안심하고 의약품을 사용 할 수 있도록 하는 데 중점을 두고 있다.

다. 마약류 관리

사회적으로 심각한 문제로 대두되고 있는 마약류 사범의 증가 추세에 따라 마약류 오·남용으로 인한 피해를 예방하고 의료용 마약류 취급업소에 대한 지도·점검 강화로 유통관리체계를 확립하여 마약류의 불법 유통을 방지하고 있다.

라. 지도 및 점검 실적

- 과열경쟁 등 법규 위반업소 지도·점검 : 150개소
- 지도점검 결과
 - 위반업소 적발 : 31개소
 - 행정처분 : 과징금 3/20,210천원, 과태료 6/6,840천원, 시정명령 및 경고 22건, 고발 8건, 업무정지 2건
 - 위반내용
 - <의료기관>
 - 타 의료기관에서 진료하고 진료기록부에 타인명의로 서명
 - 정신의료기관 시설기준 위반
 - 면허이외의 의료행위 등 위반 등
 - <약 국>
 - 유효기간 경과 의약품 판매목적 진열
 - 무자격자 의약품 판매 등
 - 조치결과

총계	의 료 기 관 등					의 약 품 판 매 업 소				
	계	업무정지 (과징금)	과태료	경고 및 시정명령	기타 (고발)	계	업무정지 (과징금)	과태료	경고 및 시정명령	기타 (고발)
40	20		1	14	5	21	2(3)	5	8	3

마. 사랑의 헌혈 및 헌혈증서 모으기 운동

- 헌혈실시 : 2회/44명(4월, 10월)
- 채 혈 량 : 16,000ml(대한적십자사경남혈액원 기증)
- 헌혈증서 모으기 : 14매(현 보유량 : 893매)

바. 응급의료체계 확립

대형사고 및 자연재난에 따른 다수의 환자 발생 시 신속하고 적절한 응급의료 대응을 할 수 있는 응급의료체계를 구축함으로써 효율적인 응급의료지원을 통하여 지역주민의 생명과 건강을 보호하고 있다

- 응급의료기관 지정 현황

의료기관명	소재지	대표자	대표전화 (응급실)	병상수
삼천포서울병원	사천시 남일로 33	이승연	055-830-9018~9	285
삼천포제일병원	사천시 중앙로 136	정관준	055-830-3099	236

3. 2016년도 주요업무 계획

- **의료관리 사업**
 - 무면허 및 무자격 의료행위, 영리를 목적으로 환자를 유인 알선 근절
 - 의료기관과 약국 간 담합 등 의약분업 위반 근절
- **약물관리 사업**
 - 부정의약품 유통 및 무자격자 의약품 조제·판매 근절
 - 의약품 개봉판매 근절
- **국민 불편사항 중점관리**
 - 의약품 사용기간(유효기간)경과 약품 취급여부
 - 마약류 관리 및 취급상태 적정여부 : 대마 및 앵속 밀 경작 중점 관리
- **의약업소 정기 지도점검**
 - 전 업소 연1회 이상 지도·점검 실시
 - 정기점검 : 연2회(상반기- 시 자체, 하반기-도, 시, 식약처)
 - 수시점검 : 민원발생 및 문제업소
- **사랑의 헌혈 및 헌혈증서 모으기 운동**
 - 사랑의 헌혈운동 실시 : 연2회(4월, 10월중)
 - 사랑의 헌혈증서 모으기 및 지원 : 연중 실시
 - 사회봉사단체, 관공서, 기업, 단체 등의 헌혈자원 개발 및 지원 활성화

제4장/ 건강증진

1. 구강 건강관리사업

구강질환은 어린이부터 노인에 이르기까지 광범위하게 발생하는 질병이며, 일단 발생되면 지속적인 관리를 요하므로 예방 위주의 생애 주기별 다양한 구강보건사업을 실시하여 시민들의 구강관리 능력을 향상시키고 바른 생활습관을 유도하였다.

가. 2015년 추진실적

- 노인 무료의치보철 시술비 지원 : 167명 203백만원
- 중증장애인 치과진료비 지원 사업 : 10명 18백만원
- 찾아가는 치과이동진료차량 운영 : 20회 2,339명
(취약지역, 학교, 사회복지시설, 장애인 등)
- 충치·시린이 예방사업 : 32,557명
- 바른 잇솔질 교육 : 27,997명(학교, 사업장, 유치원, 임산부 등)
- 학교구강보건실 양치교실 운영 : 1개교 743명
- 노인 불소도포·스케일링사업 : 200명 5,200천원
- 불소용액양치사업 : 12개교 3,355명(초등학교)

나. 2016년 주요업무 계획

- 노인 무료의치보철 시술비 지원 : 121명 174백만원
- 중증장애인 치과진료비 지원 사업 : 12명 18백만원
- 찾아가는 치과이동진료차량 운영 : 20회 2,300명
(취약지역, 학교, 사회복지시설, 장애인 등)
- 바른 잇솔질 교육 : 23,000명(학교, 사업장, 유치원, 임산부 등)
- 충치·시린이 예방사업 : 23,000명
- 학교구강보건실 양치교실 운영 : 1개교 720명
- 노인 불소도포·스케일링사업 : 200명 5,200천원
- 불소용액양치사업 : 12개교 3,355명(초등학교)

2. 흡연예방 및 금연사업

공공장소에서의 간접흡연으로 인한 시민의 피해를 예방하고 흡연자의 금연을 유도하여 깨끗하고 건강한 사천시를 만들고자 생애주기별 맞춤형 금연교육, 흡연단계별 세분화된 금연홍보, 흡연자의 금연을 지원하고 사업장, 학교, 지역마을 등 사회자원을 적극 활용 동참을 유도하여 지역사회 금연 분위기를 조성하였다.

가. 2015년 추진실적

- 금연클리닉 운영(흡연자 금연지원) : 1,793명
- 흡연예방홍보 및 교육상담
 - 청소년 흡연예방 교육 및 캠페인 : 20개교 3,100명
 - 성인흡연예방교육 및 홍보 : 35회 11,600명
 - 금연홍보 체험관 운영 : 6회 15,000명
- 금연 환경조성 사업
 - 실외금연구역 지정 운영 : 161개소 (도시공원, 학교, 버스정류장, 택시승강장)
 - 금연홍보 옥외광고 : 보건소 운영차량 8대
 - 금연구역지정시설 지도 점검 : 3,221개소

나. 2016년 주요업무 계획

- 금연클리닉 운영(흡연자 금연지원) : 1,200명
- 흡연예방 및 교육·상담 프로그램 운영
 - 청소년 흡연예방교육 및 캠페인 : 20개교 / 3,000명
 - 성인 흡연예방교육 및 홍보(사업장, 군부대, 지역마을) : 35회/ 16,000명
 - 금연 홍보 체험관 운영 : 6회 / 15,000명
- 금연 환경조성 사업
 - 금연구역 지정시설 지도 점검 및 관리 : 3,239개소

3. 건강생활실천 사업

지역주민들의 건강요구에 맞는 생애주기별 특성과 여건을 고려한 건강행태개선 프로그램 보급으로 건강수준향상과 건강수명연장 및 건강한 생활을 실천할 수 있는 분위기를 조성하여 스스로 건강을 관리 할 수 있도록 운동, 영양, 절주교육을 통합 운영하여 수준 높은 서비스를 제공하였다.

가. 2015년 추진실적

- 건강생활실천 홍보/환경조성
 - 지역사회 건강증진 체험관 운영 : 19회
 - 학교 건강증진관 운영 : 7회
- 어린이 프로그램
 - 어린이 건강교육 및 건강인형극 : 76개소 7,659명
 - 어린이집 건강식단표 제공 : 142개소 12회
- 청소년 프로그램
 - 건강생활실천교육 : 67회 8,538명
 - 비만프로그램 운영 : 8개교 118명/64회
 - 취약아동 건강과일바구니 지원 : 6개 지역 115명/24회
 - 방과 후 취약아동 건강아카데미 : 16회 640명
 - 아침밥 먹기 캠페인 : 2개교 1,282명
- 성인 및 직장인 프로그램
 - 찾아가는 시민 체조교실 운영 : 559회 15,090명
 - 건강홍보관 및 캠페인 운영 : 19회 24,500명
 - 건강증진실 운영 : 5개 프로그램 152명
 - 건강생활지원센터 운영 : 9개 프로그램 10,025명

제5장/ 만성병관리

○ 노인 프로그램

- 찾아가는 어르신 영양교육 : 29회 520명
- 건강식단표 제공 : 3개소 12회
- 주민 참여형 건강마을 운영 : 8개 마을 230명(20주 프로그램)

나. 2016년 주요업무 추진계획

○ 건강생활실천 홍보/환경조성

- 지역사회 건강증진 체험관 운영 : 15회
- 학교 건강증진관 운영 : 7회

○ 어린이 건강생활실천 프로그램

- 어린이 건강교육 : 40개소 2,200명
- 어린이 건강 인형극 : 40개소 2,000명
- 어린이집 건강식단표 제공 : 보육시설 123개소

○ 청소년 프로그램

- 학교 건강체험관 운영 : 7개교
- 비만프로그램 운영 : 6개교/100명
- 취약아동·청소년 건강과일바구니 지원 : 7개소/150명
- 아침밥 먹기 캠페인 : 2개교
- 방과 후 취약아동 건강아카데미 : 16회 640명
- 지역아동센터 건강주치의제 운영 : 2개소 64명 / 12회

○ 성인 및 직장인 프로그램

- 비만 및 만성질환 예방관리 상담 : 1,000명
- 찾아가는 시민 체조교실 운영 : 400회/ 8,000명
- 건강증진실 운영 : 5개 프로그램/ 130명
- 건강생활지원센터 운영 : 10개 프로그램/ 10,000명
- 건강홍보관 및 캠페인 : 12회/20,000명
- 나트륨 줄이기 캠페인 : 5회 / 500명

○ 노인 프로그램

- 주민참여형 건강마을 운영 : 6개 마을 150명(18주 프로그램)
- 건강식단표 제공 : 3개소 12회
- 찾아가는 어르신 영양교육 : 28회 560명

집필자 : 건강증진담당 임 영 규

생활양식의 변화와 노령화로 증가하고 있는 만성질환은 생활습관의 교정을 통해 조절이 가능하므로 예방활동과 관리프로그램을 운영하여 질병을 사전에 예방하고 심.뇌 혈관질환(뇌졸중, 심근경색, 심부전) 등의 중증 합병증 발생률을 낮추어 삶의 질을 향상 시키는데 주력하였다.

1. 고혈압·당뇨병·고지혈증 심·뇌혈관질환 예방관리

30대 이후 점진적으로 증가하는 고혈압, 당뇨 등 만성질환의 예방활동을 강화하고 민간과 공공부문이 가지고 있는 전문성을 상호 협력하여 지역사회 만성질환관리 사업의 효율성 및 지속성을 유지할 수 있는 민.관.학 협력체계를 구축하여 질환자는 조기에 발견 관리하고 지속적인 치료로 합병증 발생을 감소시키고 있다.

가. 2015년 추진실적

- 심뇌혈관질환 위험도 측정 체험관 운영 : 25회 6,223명
- 혈압, 혈당, 혈중지질 알기 캠페인 : 67회 18,715명
- 찾아가는 주민건강대학 : 12개소 425명
- 아침건강상태 측정 : 13회 473명
- 혈압, 혈당, 이상지질혈증 검사 : 9,211명
- 민간병원, 사업장 상설교실 및 고혈압. 당뇨교실 운영 : 250회 16,843명
- 고혈압 . 당뇨병 등록 . 관리 및 의료비 지원 : 8,712명/ 238,166천원
- 지역사회 건강조사 실시 : 900명
- 고혈압.당뇨병 등록.관리를 위한 민.관.학 협력사업 간담회 실시 : 3회
- 혈당측정기 대여 : 135개/397명
- 고혈압.당뇨병 관리를 위한 리콜 리마인드 서비스 제공 : 60,877회

나. 2016년 주요업무 계획

- 고혈압 . 당뇨병등록관리 및 의료비 지원 : 8,900명/ 278,398천원
- 내 혈압, 혈당알기 행사 : 12회 6,000명
- 찾아가는 주민건강대학 건강코디네이터 운영 : 6개소 180명
- 심뇌혈관질환 위험도 측정 체험관 운영 : 10회 2,500명
- 아침건강상태 측정 : 3회 120명
- 고혈압 . 당뇨병 등록 . 교육센터 질환교육 : 170회/15,000명
- 심 . 뇌혈관질환 예방 및 관리 홍보 캠페인 : 17회
- 지역사회와 연계한 만성질환관리 교육 : 20회/750명
 - 혈압 . 혈당 측정 기회 확대
 - 고혈압.당뇨병 관리를 위한 리콜 리마인드 서비스 제공 : 60,000명

- 환자 조기발견을 위한 검진, 질병관리를 위한 자조 교실 운영
- 건강포인트제 합병증검사 쿠폰제 운영
- 보건교육 마일리지제 운영
- 혈당측정기 대여

○ 지역사회 건강조사 : 질병관리본부, 대학 연계

2. 암 관리

암을 조기에 발견하기 위하여 암 검진을 실시하고 치료비 마련이 어려워 적절한 치료를 받지 못하는 암 환자들에게 치료비를 지원하여 의료비 부담을 덜어 주었으며, 암 환자는 등록관리하여 지속적인 관리를 실시하여 암 환자의 고통을 덜어주었다.

가. 2015년 추진실적

○ 암 검진 실적(저소득층하위50%, 의료급여)

구 분	위 암	유방암	자궁암	간 암	대장암
검진자	6,467	3,617	3,935	817	5,060

○ 암환자 의료비 지원 : 161명/129,372천원

나. 2016년 추진 계획

○ 암 종별 검진목표 인원(저소득층하위50%, 의료급여)

구 분	위 암	유방암	자궁암	간 암	대장암
검진자	7,000	3,800	4,000	850	6,000

- 암 환자 등록 관리 : 재가 암환자 방문간호
- 암 치료비 지원 : 150명, 150,342천원
- 암 예방 교육 및 조기검진의 중요성 홍보

3. 희귀난치성 질환 의료비 지원

의료비의 경제적 부담이 과중하여 가계의 사회 경제적 수준 저하가 우려되는 희귀난치성질환자에 대해 의료비 지원을 통해 대상자와 가족의 사회적, 경제적, 심리적 안녕 도모하고 있다.

가. 2015년 추진실적

- 등록관리 : 80명
- 의료비 지원액 : 169,446천원
- 신규등록 : 4명

나. 2016년 주요업무 계획

- 지원대상
 - 소득기준 : 2016년도 가구별 기준중위소득 120%[4인 가족 기준 5,269,721원 이하]
 - 재산기준 : 2016년도 가구별 최고재산액의 300% [4인 가족 기준 228,372,231이하]
- 대상질환 : 134종
- 지원내용 : 요양급여 비용 중 본인부담금(전액지원)
- 간병비 지원 : 월30만원(근육병 등 10종 질환 : 지체장애1급 또는 뇌병변 장애1급)
- 의료비 예산 : 143,532천원

4. 기생충 퇴치사업

기생충의 위해 및 간흡충 감염 가능성이 높은 지역에 대한 간흡충 검사를 집중적으로 실시하기 위하여 흡충류 감염 위험성이 높게 추정되는 읍.면.동별 1개 지역을 선정하여 20세 이상 주민에게 무료검사를 통한 감염자를 조기발견 치료하는 등 간 질환을 사전 예방 하였으며, 간디스토마 유행을 조사와 주민 보건교육을 병행 실시하여 주민의 기생충 질환에 대한 경각심을 고취시켜 기생충 퇴치사업에 기여하였다.

가. 2015년 추진실적

- 요충
 - 실적 : 43개 보육시설 2535명
 - 감염자 전원 등록 투약 : 76명(감염자 1인 4정)
 - 기생충 예방 보건교육 실시

나. 2016년 주요업무 계획

- 검사
 - ┌ 간흡충 : 500명
 - └ 요충 : 3,300명
- 추진방법
 - 검사대상
 - 간흡충 : 읍.면.동 취약지역(저수지, 강 유역)
 - 요충 : 집단시설(어린이집, 유치원)의 영.유아
 - 검사방법
 - 간흡충 : 해당지역 현지출장
 - 요충 : 핀 테이프에 의한 검체를 건강관리협회에 의뢰
 - 감염자 전원 등록 투약
 - 홍보전단 제작 예방교육

5. 아토피.천식 없는 사천 만들기

아토피.천식 예방관리사업을 통해 주민인식도를 향상시키고 천식 등 아토피질환의 예방관리 환경을 조성함으로써 지역주민의 건강증진과 삶의 질을 향상시켰다.

가. 2015년 추진실적

- 지역주민을 위한 아토피.천식 예방관리 교육 및 홍보
 - 지역주민 건강강좌20회390명
 - 홍보 리플릿2690부, 홍보용 물품 3100매 배부
- 아토피.천식 안심학교 중심의 예방관리사업 지원
 - 안심학교 환경구축 : 보건실에 천식 응급키트 및 아토피 환아 보습제 지원
 - 대상자별(학생, 보호자, 일반교사)교육 : 33회/2340명
 - 안심학교 응급의료기관지정(삼천포서울병원, 삼천포제일병원, 동신의원, 서울아동병원)
 - 홍보용 리플릿 5365부, 홍보용 물품 4780매 배정
- 저소득층 지원사업
 - 아토피.천식 면역학적 알레르기진단검사 및 의료비 지원 : 84명/ 9126천원
 - 아토피피부염 보습제 지원 : 아토피 피부염 환아487명
 - 65세 이상 취약계층 천식질환자를 대상으로 월1회 맞춤형 방문건강관리 서비스제공 : 12회/124명

나. 2016년 주요업무 계획

- 아토피.천식 예방관리교육 프로그램운영 : 32회/1,000명
- 안심학교 환경구축 및 대상자별 교육 및 홍보 : 10개교, 3회 이상/년
- 아토피.천식환자 의료비(검사비)지원 및 맞춤형 방문건강관리 서비스 제공

집필자 : 만성병관리담당 정 희 숙

제6장/ 출산지원

1. 여성과 어린이 건강증진 및 출산지원사업

임산부 등록 및 엽산제·철분제지원, 영유아 사전예방적 건강관리사업 및 보충식품 공급으로 건강한 출산 유도 및 모자건강증진을 도모하여 아이 낳고 키우기 좋은 사천시 만들기에 앞장섰다. 생애주기별 및 발달단계별 교육과 정보제공으로 가족친화사회적분위기 조성 및 저출산 극복을 위한 출산장려분위기를 조성하였다.

가. 2015년 추진실적

지표	실적 및 목표치				15년 목표치 산출 근거
	'13	'14	'15	'16	
엽산제, 철분제 지원	3,200	3,562	4,166	3,500	· 산출근거 : 임산부 등록율 기초 산정 · 측정방법 : 실적보고 · 자료출처 : 보건소내부자료
모유수유클리닉 운영	25	27	30	31	· 산출근거 : 전년대비 1%증가 · 측정방법 : 참여인원/보건소등록 임산부*100 (모유수유, 산전 후 건강관리 교육 등) · 자료출처 : 보건소내부자료
영양플러스 대상자 빈혈 개선자 비율	87	87.7	87.3	87.4	· 산출근거 : 영양플러스 대상자 중 최근 3년간 평균 · 측정방법 : 사업전후 빈혈유병율*100/사업전 빈혈유병률 · 자료출처 : 보건소내부자료

○ 출산장려사업

- 난임부부시술비 지원 : 140명/147,400천원
- 산모·신생아 도우미 파견 : 256명/157,580천원
- 둘째 이상 자녀 출산지원금 지급
 - ⇒ 둘째자녀 : 377명/113,100천원
 - ⇒ 셋째 이상 자녀 : 131명/301,650천원
- 출산장려를 위한 건강가족체험교실 운영 : 50명/1,130천원

○ 여성과 어린이 건강증진사업

- 임산부 태아기형아, 풍진 검사 : 1,060명/29,520천원
- 임산부 엽산제·철분제 지원 : 4,166명/21,778천원
- 신생아 선천성대사이상 검사 964명/20,840천원
- 영유아건강검진 : 600명
- 미숙아 및 선천성이상아 의료비 지원 : 36명/50,100천원

- 신생아 난청 조기진단 : 284명/6,232천원
- 영양플러스사업(임산부, 영유아 보충식품 지원) : 110명/77,000천원
- 모유수유클리닉(교육, 홍보)운영 : 6,130명/7,000천원
- 고위험임산부, 청소년산모 의료비지원 : 12건/21,072천원
- 아가사랑 엄마사랑 건강교실 운영 : 279명/6,000천원

나. 2016년 주요업무 계획

- 여성과 어린이 건강증진사업
 - 임산부 태아기형아, 풍진 검사 : 1,100명/28,504천원
 - 임산부 엽산제·철분제 지원 : 3,500명/23,778천원
 - 신생아 난청 조기진단 : 261명/8,889천원
 - 신생아 선천성대사이상 검사 855명/21,832천원
 - 영유아건강검진 : 600명
- 출산장려사업
 - 모유수유클리닉(교육, 홍보) 운영 : 6,200명/8,000천원
 - 출산장려를 위한 건강가족체험교실 운영 : 90명/5,000천원
 - 임산부 요가교실운영 : 1,200명/ 1,270천원
 - 할머니, 할아버지 육아교실운영 : 480명/3,750천원
 - 출산용품 지원 : 200명/10,000천원
 - 난임부부시술비 지원 177명/179,880천원
 - 예비부부, 신혼부부 건강증진 프로그램 운영(검진, 프로그램) : 920명/8,140천원
 - 고위험임산부, 청소년산모 의료비지원 : 13건/20,660천원
 - 산모·신생아 도우미 파견 : 267명/157,143천원
 - 둘째 이상 자녀 출산장려금 지급 : 510명/431,000천원
 - 영양플러스사업(임산부, 영유아 보충식품 지원) : 100명/73,000천원
 - 미숙아의료비지원 : 42명/50,100천원
 - 영유아건강검진사업 : 600명

집필자 : 출산지원담당 이 정 미

제7장/ 방문보건

1. 방문건강관리사업

생애주기별 건강관리, 맞춤형 서비스, 방문전담인력의 지역담당제 실시로 보건 의료 서비스 제공 및 보건복지 자원연계를 실시하여 취약계층의 건강형평성 제고와 건강수명 연장에 기여하였다.

가. 현 황

질환별 등록관리 대상자							
계	암	당뇨	고혈압	관절염	요실금	알콜	뇌졸중
5,247명	260명	837명	2,089명	1,722명	47명	23명	269명

나. 2015년 추진실적

- 취약계층 가구 등록 및 방문건강관리 : 4,500가구
- 보건·의료서비스 및 복지서비스 연계 : 1,500건
- 재가 암 환자 등록관리 : 260명
- 북한이탈주민 및 다문화가정 등록관리 : 179명

다. 2016년 주요업무 계획

- 취약계층 가구의 건강수준 향상을 위한 방문건강관리 내실화
- 취약계층 가구 등록 및 방문건강관리: 3,000가구
- 보건·의료서비스 및 복지서비스 연계 : 600건
- 재가암 환자 등록관리 : 200명
- 북한이탈주민 및 다문화가정 등록관리 : 170명

2. 치매관리사업

치매의 위험이 높은 만 60세이상 노인을 대상으로 치매 조기검진을 실시하고 치매환자를 조기발견·관리함으로써 치매노인 및 그 가족들의 삶의 질 향상에 기여하였다.

가. 2015년 치매상담센터 실적

환자발견 및 등록	방문사례 관리	치매예방 및 보건교육	치매조기검진사업	
			1차 선별검사	2차,3차 진단검사
2,133명	25명	3,132명	8,021명	111명

제5부 농업기술

제1장 / 농 축 산

제2장 / 미 래 농 업

제3장 / 기 술 지 원

- 치매상담센터 운영(등록 및 사례관리) : 2,158명
- 치매조기검진비 지원(2차.3차 진단검사) : 111명/12,000천원
- 치매 치료관리비 지원 : 645명
- 치매인지재활 프로그램 운영 : 132회/110명

나. 2016년 주요업무 계획

- 치매상담센터 운영(등록 및 사례관리) : 2,100명
- 치매조기검진 및 예방교육 : 8,200명
- 치매조기검진 지원(2차.3차 진단검사) : 100명/12,000천원
- 치매 치료관리비 지원 : 670명
- 치매인지재활 프로그램 운영 : 4개소/각40회 운영/100명

3. 정신건강사업

지역사회 정신보건서비스 중심기관으로서 지역주민들의 자살예방 및 정신건강증진 향상을 위한 정신건강사업을 수행하고 재가 만성정신질환자를 위한 정신건강증진센터를 운영하였다.

가. 2015년 정신건강증진센터운영 실적

정신건강증진센터 중증 정신질환자 등록 현황				
계	정신분열증	조울증	알코올 및 약물장애	기타
312명	180명	130명	0	2명

- 중증 정신질환자 등록 및 사례관리 : 312명/ 7,200건
- 사회재활 프로그램 운영 : 63회/ 1,260명
- 지역주민 정신건강 척도검사 및 상담 : 4,467명
- 생명존중 및 정신건강 예방교육 : 66회/ 1,640명
- 아동·청소년 정신건강 교육 및 프로그램 운영 : 55회/ 1,580명
- 정신보건심판위원회 : 12회/ 1,103명

나. 2016년 주요업무 계획

- 중증 정신질환자 등록 및 사례관리 : 315명/ 7,000회
- 사회재활 프로그램 운영 : 65회/ 1,500명
- 지역주민 정신건강 척도검사 및 상담 : 4,500명
- 생명존중 및 정신건강 예방교육 : 70회/ 2,000명
- 아동·청소년 정신건강 교육 및 프로그램 운영 : 65회/ 2,000명
- 정신보건심판위원회 : 12회/년

집필자 : 방문보건담당 정 현 숙

제1장 / 농 축 산

1. 연 혁

- 1957. 6. 5 사천군, 삼천포시 농사교도소 설치
- 1962. 4. 1 사천군, 삼천포시 농촌지도소 발족
- 1964. 12. 11 지구 지소 설치
- 1975. 1. 1 읍·면 지소 설치
- 1976. 12. 31 기술담당관 제도 신설
- 1988. 7. 16 청사 신축 이전(사천군청 → 사천읍 사주리 산 13-1 독립청사 신축 이전) : 부지 1,692평, 건평 267평
- 1989. 11. 18 2개과(사회지도과, 기술보급과) 설치 및 읍·면지소 폐지
- 1995. 4. 9 삼천포시 농촌지도소 청사 신축 이전(동급동 → 향촌동) 부지 : 2,789평(건평 250평)
- 1995. 5. 10 사천군·삼천포시 통합으로 사천시 농촌지도소 명칭 변경 (소장, 3개과, 9개 계로 편성운영)
- 1997. 1. 1 국가직에서 지방직 농촌지도공무원으로 변경
- 1998. 9. 12 기구개편에 따라 농촌지도소와 시 본청 농정과 통합 (소장, 3개과, 12개계)
- 1999. 1. 8 사천시 농촌지도소에서 사천시 농업기술센터로 명칭 변경
- 1999. 8. 27 사천시 농업기술센터 2개 농민상담소 폐지
- 2000. 12. 8 새청사 신축이전(용현면 신복리 500), 건평 1,650㎡, 부지 24,834㎡
- 2010. 2. 1 농업기술센터 3과중 친환경농업과에서 미래농업과로 명칭 변경

2. 기구 및 인원

- 기구 : 농업기술센터 소장, 농축산과장, 미래농업과장, 기술지원과장을 두며, 담당은 농정담당, 농지관리담당, 인력육성담당, 축산담당, 가축위생담당, 환경농업담당, 기술개발담당, 생활자원담당, 농촌관광담당, 유통담당, 경영수출담당, 식량작물담당, 원예특작담당, 농기계담당, (14개 담당)을 두고 운영하고 있다.
- 인원 : 농업기술센터 현원은 총50명으로 5급 2명, 지도관 2명, 6급 7명, 7급 6명(일반임기제 포함), 8급 1명, 9급 6명, 농촌지도사 26명이다

3. 농정관리

가. 개 설

- 1995년에 출범한 세계무역기구(WTO)체제와 본격적인 지방자치단체의 전개에 대응하기 위하여 1994년부터 1998년까지 42조원의 농어촌구조개선사업을 완료하고『농어촌특별세』를 신설하여 1994년부터 10년동안 15조원을 농어촌에 추가 투입하고 있으며, 2000년부터 시작되는 제2차 농산물협상(New Round)에 대비한 우리농업의 경쟁력 강화를 위하여 창의와 자율에 바탕을 둔 상향식 농정체제를 기본으로 2004년까지의 농업·농촌 발전계획을 수립하여 지역농업의 중장기 발전목표를 수립하고 세계화·개방화에 부응하는 농정시책을 추진하였으며, 2004년 이후 칠레, 싱가포르, ASEAN, 미국 등 16개 경제공동체와 FTA가 발효되었다.
- 농산물의 고급화와 새로운 유통거점의 확산으로 혁신적인 유통구조가 가동되고, 본격적인 농업의 2·3차산업을 이어 농업의 6차산업화가 급속히 진전되고, 안전농산물 생산, 수출단지 조성 등 농산물 수출 진흥을 지속적으로 추진하여 수출액이 급신장하고 수출시장도 다변화되고 있다.
- 농가경제와 생활여건이 꾸준히 개선되고, 농업의 비전을 제시하여 이농이 줄고 능력 있는 비 농업인이 농업경영에 참여하기 시작하였다.

나. 사업별 성과와 전망

- 쌀 전업농과 농업사회법인 설립 육성사업을 통하여 우리농업의 경쟁력을 높이고 선도적 농업을 이끌어 갈 전문화·현대화된 농업경영체로서의 전환을 앞당겼으며, 농업구조개선 및 규모화영농의 쌀 생산비절감은 물론 선진 영농기술 보급에 적지 않은 기여를 하였으나 향후 체계적인 영농지도가 시급한 실정이다.

4. 농업·농촌 발전대책

- 농업 농촌의 발전을 위한 복지, 교육, 지역개발, 복합산업, 4개 분야로 이루어진 2017년도 농림축산식품사업에 62개 사업, 589억원을 신청 완료하였으며, 농업인 재해 안전공제 가입에 5,454명을 지원하였으며, 농어촌진흥기금 및 농업인 고교생 자녀학자금 등을 지원하고 있다. 특히 사천시농어업발전기금 조성 조례제정 및 기금 조성(100억원)을 통해 어려운 농촌현실에 지원을 아끼지 않고 있다.

5. 농어촌진흥기금

○ '95년부터 조성 운영하는 농어촌진흥기금을 통한 용자사업 자금은 3천만원 ~ 3억원까지 지원함으로써 선진 일류 농어촌을 건설하는데 기여하였다.

○ 연도별 지원 현황

(단위 : 백만원)

연도별 구분	2004	2005	2006	2007	2008	2009	2010	2011	2012	2013	2014	2015
계	1,266	1,853	3,041	3,580	4,113	2,030	3,164	2,911	2,138	1,843	1,784	1,630
농업분야	1,015	1,482	2,306	1,974	3,778	1,770	2,824	2,641	1,750	1,432	1,303	1,105
수산분야	251	371	735	1,606	335	260	340	270	388	411	481	525

6. 농어업발전기금

○ 2012년도 사천시농어업발전기금 조례를 제정하고 현재 35억원의 기금을 조성하였으며, 2019년도 까지 100억원 조성을 목표로 적립하고 있고, 적립금은 농어업인의 경영개선과 시설확충을 위해 지원된다.

○ 연도별 지원 현황

(단위 : 백만원)

연도별 구분	2012	2013	2014	2015	비고
계	-	-	-	548	
농업분야	-	-	-	548	
수산분야	-	-	-	-	진흥기금 우선배정에 따라 발전기금은 없음

7. 농어업인고교생자녀학자금 지원

○ 도시에 비해 상대적으로 교육비 부담이 큰 농·어가에 대하여 학교 급지별 구분에 따라 수업료 및 입학금 전액을 지원함으로써 농·어가의 부담을 덜어주었다.

○ 연도별 지원 현황

(단위 : 명, 백만원)

연도별 구분	2004	2005	2006	2007	2008	2009	2010	2011	2012	2013	2014	2015
인원	420	480	451	470	428	400	363	314	320	250	193	190
금액	373	384	421	450	421	380	352	295	300	230	190	174

8. 농지취득 자격증명 발급 및 농지전용 현황

가. 농지취득 자격증명 발급

(단위 : m²)

연도별	합 계		전		답	
	건 수	면 적	건 수	면 적	건 수	면 적
2004	4,161	4,132,145	1,403	1,022,876	2,758	3,109,269
2005	3,800	6,620,661	1,710	1,492,360	2,090	5,128,301
2006	3,518	4,829,285	1,322	1,569,674	2,196	3,259,611
2007	3,817	4,239,790	1,303	1,050,649	2,514	3,189,141
2008	3,173	3,479,616	1,239	1,048,629	1,934	2,430,987
2009	1,744	2,158,153	1,124	699,407	1,568	1,695,777
2010	2,699	2,254,817	1,251	878,548	1,448	1,376,269
2011	2,272	2,510,634	682	1,002,096	1,590	1,508,538
2012	1,187	1,666,892	396	776,082	791	890,810
2013	1,400	1,945,775	641	706,529	759	1,239,246
2014	2,432	2,195,347	1,173	770,169	1,259	1,425,178
2015	3,436	3,065,359	1,642	1,114,582	1,794	1,950,777

나. 농지전용 현황(민원봉사과)

(단위 : m²)

연도별	건 수	계	농업진흥구역	농업보호구역	농업진흥지역밖
2004	259	194,434	18,971	3,494	171,969
2005	303	372,708	28,032	6,340	338,336
2006	287	379,493	48,136	6,119	325,238
2007	336	525,990	61,621	6,112	458,257
2008	1,210	881,287	21,842	9,303	850,142
2009	314	727,472	27,520	4,977	694,975
2010	282	340,622	24,351	4,996	311,275
2011	266	472,479	36,217	4,608	431,654
2012	257	303,768	26,400	1,351	276,017
2013	233	276,777	19,701	2,090	254,986
2014	236	299,795	38,872	3,549	257,374

9. 농업인후계자 육성 사업

농업에 종사할 의욕이 있는 청소년들을 적극 지도하여 농업에 대한 적성과 능력을 높이고 영농사업기반 조성자금 200백만원을 용자 지원함으로써 자립영농 정착을 촉진시켜 유능한 농업 전문 인력을 육성하는데 그 목적이 있다.

○ 연도별 후계자 육성 현황

(단위 : 명)

계	'03 이전	'04	'05	'06	'07	'08	'09	'10	'11	'12	'13	'14	'15
553	471	6	9	6	8	7	5	4	7	8	6	10	6

10. 기술농업 선도 전문인력 육성

가. 농업경영인회

- 9개회 586명의 회원으로 구성되어 개인별 경영실태 분석으로 성장단계별 정밀지도로 작목별 전업농으로 육성하여 거점 첨단기술 농가로 활용하고 작목별 연찬회 4개 작목 154명, 해외농업연수 18명, 농업경영인 가족체육대회(400명), 농업경영인 전국대회(155명)와 임원회의 순회개최로 정보교환과 친목도모를 기하였다.

나. 4-H회

- 11개회 826명 회원으로 구성하여 민주시민으로서의 자질함양에 역점을 두고 826명을 대상으로 회원들의 지도력 함양, 농심함양, 과제이수 실천능력배양, 영농4-H 과제활동 지원 등을 실시하였으며, 영농4-H회원의 과제이수를 위해 10,000천원의 과제자금을 지원하였다.
- 학교 4-H회(10개회)활성화를 위해 4,000천원의 과제자금 지원, 건전오락보급, 농심함양을 위해 중점지도 하였고, 취미생활을 생활화 할 수 있도록 10,000천원을 지원함으로써 과제이수를 적극 실천하여 4-H회원의 정서함양에 기여하였으며 우수학교 4-H회원을 선발하여 사천시 4-H본부에서 10명에게 장학금 2,600천원을 지원하였다.
- 젊은 인력의 농업활동 기피로 인해 영농회원 확보에 애로사항이 있음에도 불구하고 4-H회 활동을 통하여 지속적으로 우수한 젊은 영농 인재를 발굴하여 건전한 민주시민 정신을 함양하고 21세기 우리농촌을 이끌어갈 농업전문 경영인을 육성하는데 지원 하고 있다.

11. 축 산

□ 개 요

- 주요가축 사육현황

(2015. 12. 31. 현재)

축종별	한우우	젓소	돼지	닭	산양	비고
호 수	595	34	25	304	253	
두 수	11,282	3,132	64,478	112,615	3,069	

- 한.미 FTA 체결 및 EU FTA협상 등으로 인한 사육농가의 불안심리로 한우 사육농가는 감소하였으며, 한우전업농가 사육두수는 증가 추세이며,
- 타 축종은 규모화 되어가고 있으며,
- 축산경영의 규모화 확대에 따른 축산물 생산기반의 조기정착과 생산비절감을 위해 축산 환경오염방지 및 양질의 조사료증산, 코뚜레 사천한우 브랜드육성 등에 주력하였다.

가. 축산분뇨 처리시설 사업

- 축산분뇨의 적정관리로 환경오염을 방지하고 축산분뇨를 이용한 유기질비료의 보급으로 유기농법기반을 조성하기 위하여 축산분뇨처리시설사업을 아래와 같이 실시하였다.

- 지원현황

(금액 : 천원)

2012년		2013년		2014년		2015년		비고
지원 농가수	지원금액	지원 농가수	지원금액	지원 농가수	지원금액	지원 농가수	지원금액	
21	392,950	11	95,660	6	98,588	14	392,600	

나. 한우고급육생산 거세 실시

- 사업개요

한우거세를 촉진하여 품질고급화를 통한 경쟁력을 제고하기 위하여 코뚜레 사천 한우 브랜드 참여농가를 대상으로 생후 3~6개월의 한우 수소를 축협에서 거세한 후 두당 장려금을 지급하여 한우 품질 고급화에 주력하여 코뚜레 사천 한우의 우수브랜드 육성으로 고품질 고급육 생산으로 농가소득 향상에 기여를 하고 있다.

- 추진실적

2015년도에는 한우협회 사천시지부 회원 농가를 중심으로 1,030두 103,300천원을 지원 하였다.

다. 조사료생산기반 확충사업

- 조사료 생산이용확대로 초식가축에게 조사료를 적정하게 급여함으로써 축산물의 생산비절감 및 품질고급화를 통한 경쟁력을 강화하기 위하여 2015년도에는 조사료생산사업 사일리지 제조비 지원으로 656ha/491백만원, 조사료경영체 장비지원으로 4개법인/528백만원, 곤포 사일리지 비닐 지원외 1종 사업에 117백만원을 지원하여 조사료 자원을 활용하여 축산 경쟁력을 향상시킬 수 있도록 지원을 하였다.

12. 가축방역

가. 가축예방접종

- 가축전염병 발생으로 인한 농가피해를 최소화하기 위하여 구제역 외 21종 900천두(수.군)에 대하여 예방접종을 실시하였으며 농가의 자율방역 인식제고를 위하여 교육.홍보를 지속적으로 실시하였다.

나. 전국일제 소독의 날 운영

- 매주 수요일을 전국일제소독의 날로 지정, 전 축산농가가 자율적인 소독을 실시토록하여 구제역.조류인플루엔자 등 악성질병 재발방지에 만전을 기하였으며, 특히 소독을 소홀히 할 우려가 있는 소규모 농가를 대상으로 4개 공동방제단을 동원, 700농가를 대상으로 연14회 일제소독 실시하였다.

다. 소 브루셀라병 근절사업 추진

- 브루셀라병 조기근절을 위하여 관내 680농가에서 사육중인 소 9,977두를 대상으로 검진을 실시하였다.

라. 가축질병 예찰업무 강화 및 공수의 운용

- 가축질병의 조기 검색과 예방, 가축방역에 관한 조치, 대책수립을 위하여 행정,공수의, 가축위생방역지원본부 등 10명을 지역분담제로 지정, 양축농가를 대상으로 주1회 이상 예찰함으로써 양축농가의 경제적 손실을 미연에 방지 하였으며, 또한 공수의 6명을 읍면동별로 배치, 가축전염병 예방주사, 검진, 예찰 등 가축방역 업무에 활용하여 축산업보호 및 양축농가 소득증대에 기여 하였다.

마. 가축방역 특별대책기간 운영

- 구제역 및 조류인플루엔자 재발위험이 높은 10월(전년도)~5월(이듬해) 까지를 특별방역 대책기간으로 설정하고, 상시 방역추진과 가축방역 상황실을 설치하여 방역대책 추진, 농가 홍보와 예찰, 공동방제단 지원, 거점소독시설운영 등 추진으로 주요 가축전염병 예방에 만전을 기하였다.

집필자 : 농 정 담 당 하 재 수
농지관리담당 김 대 준
인력육성담당 박 만 규
축 산 담 당 박 성 민
가축위생담당 안 흥 제

1. 친환경농업기술 보급

농업, 농촌의 환경보전과 안전한 농산물의 생산성을 도모하여 친환경농업생산을 지속가능하게 하는 농업형태로 농업생산성의 경제성 확보, 인간의 생산 활동을 가능하게 하며 자원을 제공 하는 삶의 공간제공, 환경을 유지.보전 시키는 생명산업으로 확대.보급 육성하고 있다.

가. 친환경농업 직접지불제 사업

최근 농업의 환경오염문제가 대두됨에 따라 지속 가능한 농업의 육성과 UR타결로 가격지지 등과 같은 정책이 연차적으로 감소함에 따라 '99년도부터 시장기능을 통하지 않고 친환경 품질 인증 농가를 대상으로 초기 소득 감소분 및 생산비 차이를 보전함으로써 친환경농업 확산을 도모 하고, 농업의 환경보전기능 등 공익적 제고를 위하여 농가교육, 비료사용 처방서에 따른 농약, 비료 절감 지도, 토양개량을 위한 유기물 사용 등을 지도하여 친환경농산물 생산농가 75호, 41.2ha에 대하여 보조 지원하였다.

나. 친환경농업시범사업 추진

친환경농업의 핵심기술인 병해충종합관리(IPM), 작물양분종합관리(INM)기술을 종합적으로 실천함으로써 농약, 화학비료 등으로 인한 오염을 최소화하면서 안전한 쌀을 생산하기 위해 친환경 품질인증 쌀 생산단지 시범사업 등 9개 사업을 실시하여 친환경 농법 확산에 기여하였을 뿐만 아니라, 친환경농업에 대한 농업기술을 체계화 하였으며, 유기농 41ha(71호), 무농약 110ha(174호), 저농약 36ha(35호)에 친환경품질인증 취득 및 초량골, 학마을, 숙당미, 물고뱅이, 흰내버 등 친환경 쌀 브랜드를 개발하여 친환경 쌀 350톤의 판매성과를 거두었다.

다. 친환경농업기반조성사업 추진

광역단위 경종과 축산을 연계한 자연순환형 친환경 농업단지를 조성하기 위하여 우리 시 공역면 전역 1,143ha를 광역친환경농업단지조성지구로 선정, '09년부터 '14년까지 6년간 총사업비 100억원을 집중 투자하여 경축자원화센터 등 13종의 단위사업을 완료 후 현재 연간 8,000톤의 퇴비를 생산하고 있다.

라. 친환경농업 지원사업 확대추진

친환경농업의 저변확대를 위한 농업인 지원사업으로 토양 물리성을 개량코자 녹비작물 종자대 지원사업으로 녹비작물 초종 헤어리베치, 녹비(청)보리, 호밀을 179ha에 공급하였고, 유기질비료 14,560톤, 토양개량제 4,274톤 중 논에는 규산질비료 2,909톤을, 밭에는 패화석회 비료 1,365톤을 공급하였으며, 과수의 품질향상을 위한 과수원 토양개량제 지원 사업으로

패화석회 358톤 41백만원을 지원하였고, 친환경 품질인증농가 육성을 위해 품질인증 비용 3종 20백만원을 전액 지원하는 등 다양한 사업을 개발지원 하였다.

2. 농업인 전문기술교육

지역사회 및 농촌 발전에 기여할 수 있는 인재양성과 농업인의 복리증진 도모를 위한 기술 농업시대의 전문 농업인을 양성하는데 목적이 있다.

가. 새해영농설계교육

실수요자 조사에 의하여 농업인이 원하는 과정을 설정하여 교구, 교본을 전시하여 현실감 있는 교육장 분위기 조성 및 노력화에 따른 알기 쉬운 알찬 교재를 제작하여 전 농업인이 자율적으로 참여할 수 있도록 시보, 지역신문, 공고문을 게시하여 풍년농사를 다짐하는 전반적인 교육을 실시하였다.

교육기간은 2015. 1. 15 ~ 2. 5(10일간) 실시하였으며, 식량작물 등 6개 과정 10회 886명을 대상으로 전문외래강사초빙, 작목별 전문기술교육 그리고 농업기술센터에서 추진하는 주요 사업 농정시책을 홍보하여 좋은 반응을 얻었다.

나. 강소농 및 품목별 농업인 전문기술교육

품목별 전문기술교육을 8개 작목 749을 대상으로 실시하였고, 강소농 경영체 육성을 위한 기본 교육을 1회 73명, 심화교육을 2회 50명, 후속교육을 5회 24명에 걸쳐 147명을 대상으로 실시하였으며, 농업 생산성을 높일 수 있는 각종 농업정보와 새 기술을 보급하였다.

다. 여름철 마을리더 영농교육

여름철 지역리더 중심의 집합교육 실시를 통한 마을주민 전달교육을 2015. 7. 15 ~ 7. 28 까지 20개소 714명이 참석한 가운데 작목별 시비, 물관리, 병충해방제, 농약안전사용 등 핵심현장애로 기술을 토론, 질의응답방식으로 현장중심 기술교육을 실시하였다.

라. 농업인 정보화 교육

지역 농업인이 21세기 정보화시대에 적응하고 정보 활용능력을 가진 농업전문경영인으로 육성하고자 전업농, 농업경영인 및 지역농업인 83명을 대상으로 2015. 7. 21 ~ 9. 18까지 3과정 5회에 걸쳐 컴퓨터, 인터넷 활용과정, 유통정보 활용과정 등의 운영으로 농업인들의 정보화 마인드 확립에 도움을 주고 농가 정보화 능력 향상에 기여하였다.

마. 사천농업대학 운영

사천농업을 이끌어 나갈 최고의 전문인력 양성을 위한 농업대학을 운영하여 2008년 제1기 졸업생 46명(단감)을, 2009년에는 제2기 졸업생 125명을, 2010년에는 제3기 졸업생 114명을, 2011년 제4기에는 3개과(친환경농업과, 참다래과, 신규농업인과) 135명이 등록하여 111명을, 2012년 제5기에는 2개과(친환경농업과, 채소과) 112명이 등록하여 99명을, 2013년 제6기에는 3개과(친환경농업과, 농산물 마케팅과, 도시농업과) 114명이 등록하여 89명을, 2014년 제7기에는 3개과(친환경농업과, 참다래과, 산야초이용과) 138명이 등록하여 125명을, 2015년 제8기에는 3개과(농산물마케팅과, 특용작물과, 한우과) 151명이 등록하여 131명이 수료하였으며, 4월 2일부터 11월 12일까지 재배기술, 현장실습, 마케팅 등 이론, 현장실습, 선진농장 견학 등 과정별 100시간의 체계적인 교육과정의 운영으로 교육생들의 높은 호응을 얻었다.

3. 토양 정밀검정 사업

2000년부터 5개년 사업으로 농업토양환경 운영체계 구축을 위한 전략작목 토양검정을 실시하였고, 2009년부터 4개년으로 주요작물 재배지 토양검정사업을 추진하던 것을 2013년부터 3개년으로 실시하고 있으며, 1980년 이후 경지정리로 인한 토질의 형질이 변경된 지역과 시설재배지를 각 필지별로 관리할 수 있는 전산화 기초자료로 활용하고, 동시에 생산성 향상과 유지를 위해 산도 등 9종을 분석하여 전산 입력시켜 농가에 비료사용 처방서 발급을 통해 합리적 거름주기가 이루어지도록 추진 지도하고 있다. 2012년 가축분뇨 해양 투기금지로 가축분뇨 자원화에 기여하고, 농가에서 액비를 합리적으로 시비할 수 있도록 2011년부터 액비분석을 지원하고 있다.

가. 토양 분석

산도(pH), 염농도(EC), 유기물함량(OM), 인산, 칼리, 칼슘, 규산, 마그네슘, 석회요구량 등 9종

나. 토양검정 성과

주요작물 육성을 위한 벼 1,943점, 전작 437점, 과수 79점, 시설 28점 등 총 2,487점의 토양 검정과 액비분석 5점을 실시하였다.

4. 지역농업개발시설 운영

지역특산 작목 및 소비자 선호 작목 개발과 새 기술 실증시험을 통한 농업인 현장 애로기술 해결을 위하여 설치 운영 중인 지역농업개발시설은 영농에 관한 재배기술과 품종특성 등을 현장에서 익힐 수 있는 공간을 제공하고 있으며 농경유물관, 자원온실, 자연학습원, 농업체험 교실 운영 등 연간 12,000명에게 농심을 심어주는 역할을 하였다.

□ 시설 및 재배현황

시설명	규모(m ²)	추진내용	시험 재배요인	
과학영농실증 시범포	904	· 2015년도 과학영농실증 시범포 신축	· 2016년부터 지역 적응성 시험재배	
유 리 온 실	221	· 조직배양딸기(기본종)생산성 검정 · 딸기 품종별 전시 재배(설향 외 4종)	· 딸기묘 증식 양액재배	
유전자원온실	288	· 6분야 300종(자원식물) · 야생화, 관엽류, 분재류, 선인장, 란류	· 야생화 분경 전시 · 선인장 토경 전시	
실증시범 하우스	400	· 초화류 실증시험 재배	· 상토시험, 역병방제 · 팩재배 기술개발	
묘 생산 시설	조직배양실	80	· 마늘, 고구마 조직배양 기본종생산 · 씨마늘 5,000구/고구마 3,000본	· 무병 우량종묘 생산 공급
	순화온실	160	· 조직배양묘 순화 및 육묘	· 딸기, 마늘, 고구마
	공중육묘장	479	· 딸기 품종별 시험재배 · 조직배양마늘(기본종) 생산성 검정	· 조직배양묘 기본종 증식
	농경유물 관	(본관)165 (초옥)132	· 농경유물 62점 연출 및 전시 · 연자방아, 디딜방아 전시 및 체험장	
연꽃체험장	38.6	· 연꽃 10종 전시		
자연학습원	3,960	· 야생화 150, 자생화류 70, 약초류 150종, 기타 80종, 정자, 물레방아		
자연학습원	3,960	· 야생화 150, 자생화류 70, 약초류 150종, 기타 80종, 정자, 물레방아		

5. 꽃양묘장 운영

시민정서 함양과 쾌적한 도시환경 조성을 위해 양묘장 9,581m²에서 팬지 등 15종 1,250천본을 생산하여 교통섬 및 시내 주요지역에 꽃동산 12개소 3,800m², 도로변 난간걸이 화분 및 꽃벽 14개소, 꽃탑 2개소, 꽃기둥 2개소 10개를 설치하여 연중 관리하고 시가지 및 주요관광지 화분전시 700개, 각종 행사장 화분설치 등으로 깨끗하고 아름다운 도시 풍경을 조성하였으며, 시민을 대상으로 한 꽃 재배기술 교육 및 꽃 나누어주기 행사 개최로 높은 호응을 얻었으며, 특히 제20주년 시민의 날 및 제20회 와룡문화제 행사기간(2015. 5. 8. ~ 5. 10.)에는 시청 주변 유희지 꽃밭 조성 등 축제분위기 조성으로 성공적인 행사개최에 기여하였으며, 연중 아름다운 시가지조성으로 시민정서 함양과 “관광사천” 이미지 제고에 기여 하였다.

6. 생활자원사업 추진

가. 농촌노인 생산적 여가활동 지도

농촌인구 노령화에 따라 농촌노인의 생활 활력 도모와 생산적 여가활동을 위해 수청, 중천, 주문, 구미, 노천 5개 마을에 노인체조교실을 운영하여 118회에 걸쳐 1,600명을 대상으로 교육을 실시하였다. 특히 노천마을에서는 매주 2회 노인건강체조 교실을 실시하여 농촌노인들의 건강도모와 활력증진에 노력하였으며, 교육을 위한 교육장 개보수로 농촌노인 교육활동 기반을 조성하였고, 주문, 수청 2개 마을에는 농악기구 구입을 통해 농악놀이 교육을 8회 실시하여 노인들의 삶에 활력을 불어넣어 주었으며, 노천마을에는 고추방아 스텐물 및 가공기구를 구입하여 농촌노인들의 소득.경제 활동을 위한 계기를 마련하였다.

나. 농작업환경개선 및 농작업 능력 향상

농업인의 농작업 환경개선 편이장비 보급을 통한 농업노동 부담경감 및 작업능력 향상을 위해 농작업보조구인 수확용 운반손수레를 369대, 경사지 과수원 수확운반구를 30대 보급하여 농업인들의 농작업 편이화와 노동력 경감에 기여하였으며, 또한 농작업환경개선 편이장비 보급사업을 군면면 삼정.태봉딸기작목반 및 서포면 조도마을에 실시하여 농악방제시설 13대와 발작물 비닐피복장비, 자동분무기, 자동저울 각40대 등 농작업을 개선할 수 있는 장비를 보급하여 농작업 환경개선 및 농작업 재해 예방에 크게 기여하였고, 농작업안전모델시범사업을 용현면 온정마을을 대상으로 농기구 정리대 등 6종을 보급하여 농작업 재해예방에 크게 기여하였다.

다. 생활자원과제교육

농업.환경.문화를 지키고 농촌사회 활력을 주도하는 농촌여성의 잠재 인적역량 개발을 통해 지역의 새로운 리더로 육성하기 위한 생활자원 과제교육 7개 과정을 여성 농업인과 일반 소비자 3,000명을 대상으로 실시하였다. 특히 천연염색, 규방공예, 우리음식연구회원 중심 월별 과제 교육을 실시하여 회원들이 농한기 여가를 이용하여 농외소득을 올릴 수 있는 발판을 마련해 주었으며, 또한 시민들과 함께하는 전통생활문화교육을 실시 규방공예, 천연염색, 우리 쌀 활용 가공기술 교육 등 3개 과정을 1,025명의 시민들을 대상으로 실시하여 전통생활문화 및 농업.농촌을 이해할 수 있는 계기를 마련해 주었다. 특히 농업한마당 축제 행사에 천연염색, 규방공예, 우리 쌀 이용 요리전시 및 체험행사를 실시하는 등 시민들로부터 큰 호응을 얻었다. 또한 천연염색, 규방공예, 우리 쌀 활용 가공기술 등의 교육을 통해 잊혀져가는 전통 생활문화의 계승으로 전통의 맥을 이어갈 수 있는 자질을 함양시키고 있다.

라. 농식품 가공 및 소득활동 지원사업

지역 농산물 생산, 가공, 판매 시스템 구축을 통한 농외소득 활동지원을 위한 농산물종합가공센터를 2015~2016년(2년간) 10억원의 사업비로 설치중이며, 2015년 농산물종합가공센터 설치를 위한 기본조사 용역 및 도시계획시설결정 용역을 완료하였으며 농산물 부가가치 향상 및 농업인 농외소득 향상을 위한 항노화약초 재배기술 및 기능성 식품개발사업 1개소를 실시하였고, 또한 체계화된 농산물 가공 마인드 함양 교육을 통한 농.특산물 부가가치 창출능력 배양을 위한 농산물가공전문인력양성 교육을 2개과정 10회 80명을 대상으로 실시하여 6차산업화 인재양성에 노력하고 있다.

7. 농촌관광활성화

가. 농촌관광기반조성

농촌.농업의 부존자원을 활용하여 도시민에게 다양한 농촌체험 및 쾌적한 환경제공으로 도시민 관광객의 증대를 통한 농가소득 향상으로 농촌관광 활성화에 기여하기 위한 사업을 실시하였다.

농촌관광 활성화 사업으로 농촌관광연구회를 비롯한 교육농장 및 체험마을의 네트워크를 구축하여 회의실 및 교육장으로 운영하고 있으며, 농촌교육농장 육성 지원 11개소, 전통테마마을 홍보 활성화 지원 1개소, 농촌체험지역 네트워크 지원 사업 1개소의 사업과 13회의 팸파티 플래너 양성과정 교육, 7회의 농촌체험학습지도사 자격과정 교육을 실시하였다. 특히 전래 놀이과정을 이수한 교육생과 농촌관광연구회를 중심으로 어린이집, 유치원등을 대상으로 순회 교육을 실시하여 자라나는 세대와 학부모가 같이 참여하여 전통의 맥을 이어가는 전래놀이 교육 파급에 앞장서고 있으며, 농어촌 민박 49개소와 농촌관광농원 조성 9개소, 농어촌체험휴양마을을 5개소 사후 관리 지원사업 추진 등 농촌 체험관광 활성화로 농가소득에 기여하고 있다.

나. 별주부전테마파크조성 (향토육성산업)

별주부전테마파크는 농림축산식품부 향토산업육성사업으로 사업기간 2009 ~ 2014년(6년), 총사업비 48억원으로 서포면 비토리 산40번지 일원에 별주부전 랜드마크 기반조성, 별주부전 교육홍보 및 마케팅 등을 추진하여 자연환경을 활용한 해변테크 464m, 산책로 1,090m, 미로숲길조성 254m, 별주부전 디오라마, 남편을 기다리는 애절한 사연을 갖고 있는 토끼조형물조성과 편이시설, 전망대, 야외쉼터, 화장실 설치 등으로 자연과 함께하고 놀이와 이야기가 같이하는 별주부전 설화 배경장소를 재조명하여 관광명소로 부각시켜 보고, 느끼고, 배우는 테마파크로 조성하고 있다.

집필자 : 환경농업담당 하 현 옥
 기술개발담당 박 정 식
 생활자원담당 임 경 주
 농촌관광담당 류 재 실

제3장 / 기술지원

1. 산지 유통시설

일정규모 이상의 영농조직 단위로 산지에서 농산물을 선별 포장하여 상품성을 향상 시키고 공동출하를 통한 물류비용 절감을 위하여 산지 유통시설을 지원하였다.

시 설 현 황

시 설 명	개소수	면 적(m ²)	종사자수	비 고
집하선별포장장	5	1,716	10	
저온저장고	1	270	2	
농산물산지 유통센터	3	4,141	6	

2. 소비자 유통시설

생산한 농산물을 최고의 가격을 받고 팔 수 있도록 공판장 및 직판장 개설과 실수요자의 사전 주문에 의한 판매 등 유통경로의 다양화를 추진하고 있다.

시 설 현 황

(단위 : M/T, 천원)

시 설 명	개 소 수	연간거래물량	연간거래액	설 치 지 역	비 고
공 판 장	1	7,000	4,000,000	봉남동	

3. 농산물 산지유통센터 건립사업

○ 우리지역에서 생산되는 주요농산물 특성에 맞게 규모화.현대화된 산지유통 시설을 설치하여 공동선별을 통해 균일품질의 농산물을 규격 포장하여 출하함으로써 상품성 제고 및 부가가치 창출로 농업 경쟁력을 제고를 위한 사업임.

- 현황(2014) : 3개소 4,141m²

4. 농산물 공동브랜드 활용사업 추진

○ 국내 농산물간 경쟁에서 소비자 이미지 차별화와 인지도 제고로 농업인의 소득 증대와 경영비 부담을 줄이고자 함.

○ 상품명, 상표등록년도 : 별 그리고, 2003년, 2013년 갱신등록

○ 별 그리고 박스제작비 지원 : 포장박스 제작비의 20% 이내 (2015년 19%)

- 대상자 : 별 그리고 포장박스 활용단체(농협, 영농조합법인 등)

5. 공공비축미곡매입

- '05년부터 양정제도의 개편으로 추곡수매제도에서 공공비축미 매입 제도로 개편
- 공공비축미 매입 가격(2015년산)

구 분	특등급	1등급	2등급	3등급	잠정등외	비 고
원/40kg조곡	53,990	52,270	49,940	44,460	-	산물벼는 등급별 가격에서 849원 차감

- 2011년산 벼 공공비축미 매입 실적 (단위 : 포/40kg)

구 분	특 등	1 등	2 등	3 등	잠정등외	계
산물벼 (비율)	1,076 (10%)	8,657 (81%)	969 (9%)	24 (0%)	- (-)	10,726 (100%)
포대벼 (비율)	28,913 (20%)	108,758 (76%)	4,855 (3%)	-	- (-)	142,526 (100%)
계 (비율)	29,989 (20%)	117,415 (77%)	5,824 (4%)	24 (0%)	- (-)	153,252 (100%)

6. 농업경영 개선지도

가. 농업기술 정보화 지원

- 기술중심 지도에서 기술, 경영, 농업정보 제공 등 농업기술 정보화 지원을 강화 하여 농업인 정보화 능력 향상 및 경쟁력 향상에 기여하였다.

농업기술 정보화 실적

상담구분	계	강소농 육성 관리 자료입력	영농관련 SMS 정보 제공	농업기술 정보화 인력 지원	기타
인원수(명)	3,101	100	3,000	1	-

나. 경영개선 상담실 운영

- 다수 농업인을 대상으로 벤치마킹 기법을 도입한 농가경영 컨설팅 서비스를 통하여 농가경영 개선 뒷받침 하였다.

농가경영 컨설팅 추진실적

분야별	계	식량작물	특용작물	채 소	과 수	화 훼	축 산	유통
농가수	101농가	10	-	20	31	-	20	20

다. 농·축산물 표준소득조사 분석

- 품목별 지역의 표준소득을 조사·분석하여 경영진단과 설계 및 농가소득 증대로 국제경쟁력 향상을 위한 경영개선 지도 자료로 활용하기 위하여 10개 작목에 48농가를 조사 분석하였다.

라. 농업기술보급 정보화 실적

- 전자상거래농가 사이버연구회 조직원영 지원 : 38호
- 농업기술센터 홈페이지 이용 농업정보 제공 : 매월 10회
- 고객지원 정보시스템 운영 : 사전물

7. 수출농업육성

<기 본 방 향>

- 기존 수출품목 수출농업인 관리 및 신규품목 개발
- 수출보조금 지원 수출 분위기 확산으로 지속 수출

가. 수출실적

(단위 : 천\$)

구 분	2015년 목표(A)	2015년 실적(B)	비율(B/A)	
합 계	17,620	10,643	60%	
농산물	소 계	7,010	9,137	130%
	신선농산물	2,870	2,487	87%
	가공식품	4,140	6,650	161%
축산물	10,610	1,506	14%	
임산물	-	-	-	

나. 수출평가

○ 종합평가

- 주요성과

- . 농산물 수출목표 7,010천\$ → 실적 9,137천\$ 대비 130%
- . 신선농산물 2,870천\$ → 실적 2,487천\$ 대비 87%
- . 가공농산물 수출 4,140천\$ → 실적 9,650천\$ 대비 161%

- 부진사유 분석

- . 수출물량의 대부분이 동남아 및 카자흐스탄, 러시아, 몽골 등 경기침체로 유제품 및 축산물 수출 저조
- . 수출선 다변화를 위한 신시장 개척, 생산자조직 연합화 필요
- . 농식품 가공산업 육성을 통한 고부가가치 농식품 생산으로 수출확대 필요

○ 품목별 평가

<신선농산물>

- 주수출 품목 단감 수출목표 실적

- . 신선농산물 수출목표 2,870천\$ → 2,487천\$ 대비 87%
- . 신선농산물 국내가격 안정 기여 및 수출로 농가소득 증대

- 가공식품 주요수출국 경기침체로 수출 저조

<축산물>

- 유제품 및 축산물 수출 저조

8. 식량작물

가. 식량생산실적

구 분	계	쌀	맥류	두류 (팥, 녹두 등)	서류 (감자, 고구마)	잡곡 (옥수수, 메밀 등)
재배면적(ha)	4,824	3,942	450	207	195	30
생 산 량(톤)	28,163	20,112	1,935	371	5,700	45

고품질 쌀 생산을 위해 3,700ha에서 맞춤형 비료를 지원하여 도복으로 인한 생산량 감소예방 및 품질향상에 기여하였으며, 적기 방제를 통해 피해를 최소화 하였으며, 기상여건이 매우 양호하여 510kg/10a 생산하였다.

나. 쌀 생산 기술지도

○ 밥맛 좋은 고품질 쌀 생산

- 소비자의 기호에 부응한 고품질 품종 확대 보급을 위하여 전 마을에 적기 적품종을 선택하도록 지도하고 새해농업인실용화교육 및 여름철 농업인 교육 등으로 홍보를 강화하였으며 고품질 쌀생산 단지를 설치하여 고품질 쌀 생산에 기여하였다.

벼 품종별 재배면적

(단위 : ha)

구분	계	새누리	새일미	운광벼	호풍벼	대보벼	기타
면적(ha)	3,942	1,200	910	411	387	357	677
%	100	30.4	23.1	10.4	9.8	9.1	17.2

○ 벼 직파재배

- 전체 벼 재배면적 대비 40%(1,600ha)이며 생산비 절감을 위한 벼 직파재배기술 보급을 위하여 새해농업인실용화교육 및 특별교육을 실시함으로써 재배기술 향상에 기여하였으며, 안정적인 초생력 무논점파 재배기술 확립으로 생산비, 노동력 절감에 기여하였다.

○ 시범사업 지도

- 시범사업 추진실적

시범사업명	고품질 쌀 신유성 품종확대	태풍피해 조생종 조기재배	미곡건조용 왕경연소시스템 기술보급	고품질 쌀 생산단지 조성	기능성 쌀 재배시범	최고품질 쌀 생산단지	기능성 쌀 생산단지조성
개소수	1	1	1	8	1	1	1
면적(ha)	30	13	30.6	104.1	5.5	41.6	20

- 새로운 영농기술과 우량품종 자율보급을 위한 시범사업으로 20개소 400ha를 추진하여 여름철 현장교육장으로 활용하였으며, 농업인으로부터 많은 호응을 얻고 있다.

다. 농작물 병해충 발생과 예찰

○ 예찰포 및 관찰포 운영

병해충 발생 예찰을 통하여 병해충의 발생전망 및 추이를 정확하게 추정하여 효과적인 방제대책을 수립 추진하였으며, 벼 관찰포를 설치 운영하여 병해충 발생 상황을 조기 예측, 분석, 적기방제 지도로 안전농산물 생산과 농가소득 증대에 기여하였다.

- 벼 병해충 발생 예찰포 1개소 2,350㎡ : 연 40회 조사

- 벼 병해충 관찰포 2개 지역 6필지 : 연 12회 조사

○ 병해충 발생동향

벼 재배방법의 변화로 병해충 발생 양상이 변화되고 있으며, 질소비료 50% 줄여주기 적극 추진과 병해충 사전예찰을 통한 적기공동방제를 실시하였으나 흰잎마름병, 줄무늬 잎마름병이 다소 발생하였다.

○ 병해충 공동 방제비 지원

벼 병해충 적기방제를 위한 병해충 공동 방제비 484,544천원으로 2,423ha의 면적에 이삭도열병, 멸구류 방제 농약을 적기 지원 방제로 병해충의 확산을 사전 저지하였으며, 무인헬기 병해충 공동방제(1,658ha)를 실시하여 병해충 피해를 감소시켰다.

라. 재해 발생현황

도열병 발생이 높아 정동면, 사남면, 향촌동 등에 피해가 발생하였으나, 적기에 무인 헬기 병해충 방제를 실시하여 쌀 수량 감소를 최소화 하였다.

마. 발작물 생산

전작물 생력기계화 기술보급으로 노동력 절감 및 농가소득 증대를 위해 전작물 생산 지원에 377,000천원을 지원하였으며, 수입 대체효과 및 겨울철 푸른들 가꾸기 일환으로 우리 밀 생산단지 450ha 조성하였다.

9. 원예.특작

가. 생산유통지원사업

○ 시설채소 생산유통지원사업

주산지 생산자 조직을 중심으로 현대화 집단화된 생산 유통시설을 지원함으로써 자동화를 통한 생산비 절감과 품질 제고 등 자본 기술집약형 고부가가치 농업을 실현 하는데 목적이 있다.

연 도 별 추 진 실 적

(단위 : 천원)

지원 연도	대상영농조직 수	사 업 량	사 업 비			
			계	보 조	용 자	자 담
계	455		33,617,113	17,556,201	5,816,000	10,244,912
1997	3	파이프비닐온실 67,950㎡ 외 2종	2,013,000	805,200	805,200	402,600
1998	3	파이프비닐온실 27,273㎡	1,014,698	405,880	405,879	202,939
1999	1	파이프비닐온실 8,797㎡	327,303	130,921	130,921	65,461
2000	1	토양양액시설 5.6ha, 근권 냉난방 시설 3.4ha	308,600	216,000	0	92,600

지원 연도	대상영농조직 수	사 업 량	사 업 비			
			계	보 조	용 자	자 담
2001	42	지역특성화사업 외 7종	330,400	161,000	100,000	69,400
2002	42	토양관비재배 외 14종	429,300	257,500	0	171,800
2003	43	최첨단반온장치 에너지 절감 외 20종	887,390	485,312	136,000	266,078
2004	20	지역특성화사업 외 14종	380,800	257,300	40,000	83,500
2005	20	녹차단지조성사업 외 24종	1,733,000	1,114,000	108,000	511,000
2006	20	채소류상품고급화시설지원 외 20종	699,000	439,600	0	259,400
2007	25	딸기로열티 우량생산사업 외 21종	922,537	582,137	0	340,400
2008	27	시설채소 생력화 패키지사업 외 4종	1,544,034	862,914	0	681,120
2009	25	친환경 신선채소 패키지사업 외 24종	1,438,600	832,250	0	606,350
2010	24	딸기시설 하우스 현대화사업 외 23종	995,500	509,100	0	486,400
2011	29	딸기시설 하우스 현대화사업 외 28종	2,366,608	1,520,908	0	845,700
2012	29	딸기시설 하우스 현대화사업 외 28종	1,942,250	1,236,402	60,000	645,848
2013	31	딸기시설 하우스 현대화사업 외 30종	2,402,010	1,352,010	70,000	980,000
2014	44	딸기시설 하우스 현대화사업 외 43종	9,482,083	4,228,767	3,260,000	1,993,316
2015	26	시설원에 품질개선 외 25종	4,400,000	2,159,000	700,000	1,541,000

○ 과실생산 유통지원 사업

질 좋은 과실을 낮은 비용으로 생산하고 유통의 효율성을 높여 과수농가의 소득 증대에 기여코자 본 사업을 추진하였다.

연도별 추진 실적

(단위 : 천원)

지원 연도	대상영농조직 수	사업량	사업비			
			계	보조	융자	자담
계	140		18,231,823	10,094,837	3,376,982	4,760,004
1996	1	저온저장고 992㎡ 외 4종	1,260,000	630,000	378,000	252,000
1997	1	파레트 500개 외 6종	700,000	280,000	280,000	140,000
1998	2	선과장외 23개 시설	1,754,092	350,818	1,052,456	350,818
2000	1	배 방조망외 1종 24.4ha	147,824	90,000	0	57,824
2001	1	참다래 과풍망 시설 외 1종	32,500	22,750	0	9,750
2002	7	과수점적관수시설 외 4종	67,000	37,000	0	30,000
2003	2	과실소형간이저장고 외 6종	517,000	252,000	80,000	185,000
2004	2	과수과풍망지원사업 외 3종	557,710	296,710	0	261,000
2005	10	노후덕교체지원사업 외 10종	482,887	412,831	18,828	51,228
2006	10	과수생력화구조개선 외 12종	1,330,836	933,886	195,090	201,860
2007	12	FTA 과수생산유통시설 외 11종	601,948	447,648	73,140	81,160
2008	15	FTA 과수생산유통시설 외 12종	1,984,160	992,080	595,248	396,832
2009	12	FTA 과수생산유통시설 외 13종	1,650,000	979,350	288,000	382,650
2010	9	FTA 과수생산유통시설 외 8종	1,213,721	612,860	0	600,861
2011	10	FTA 과수생산유통시설 외 9종	986,172	510,008	0	476,164
2012	10	FTA 과수생산유통시설 외 9종	830,000	415,000	249,000	166,000
2013	10	FTA 과수생산유통시설 외 9종	1,289,075	899,575	153,000	236,500
2014	10	FTA 과수생산유통시설 외 9종	1,223,145	833,645	0	389,500
2015	15	FTA 과수생산유통시설 외 14종	1,603,753	1,098,676	14,220	490,857

- 향후 추진계획

우리 지역의 특산품인 단감 및 참다래 작목에 대하여 FTA 체결 등에 대비하여 경쟁력 제고를 위한 영농조직 및 전업농 대상으로 과원 현대화 및 생력화 방향으로 시범사업 전개

나. 원예.특작 생산현황

○ 채 소 류

토질이 비옥하고 지하수가 풍부하며 바다와 연결한 온난한 해양성 기후 조건으로 토마토, 딸기, 풋고추, 수박 등의 시설채소가 많이 재배되고 있으며, 품질이 우수하여 지역 특산품으로 자리를 잡아가고 있다. 특히 토마토, 딸기 등을 일본에 수출하여 농가소득에 기여하고 있다. 총 생산량은 12,317톤으로 2015년 작목별 생산 현황은 다음과 같다.

채 소 생 산 현 황

(단위 : ha, 톤)

품 목 명	계	고추	딸기	오이	수박	토마토	무	상치	배추	마늘	파
재배면적	467.4	44	75.8	2	10.4	42.5	22.0	6.1	35	217	12.6
생 산 량	12,173	241	3,280	71	416	3,647	458	121	1,575	2,058	306

○ 과 실 류

해안을 낀 지역적 특성과 비옥한 토질의 과원에서 생산된 과실로서 당도가 매우 높고 맛이 특이할 뿐 아니라 소비자의 선호도가 높아 농가의 주 소득원으로 자리를 잡아가고 있으며, 2005년 FTA 대상 시군으로 선정되어 연합사업단 중심의 공동선별.출하를 단계적으로 시행할 계획이며, 특히 사천단감은 서울 등 대도시 지역에서 품질의 우수성을 인정받아 지역 특산품으로 전국에 명성이 높다.

과 실 생 산 현 황

(단위 : ha, 톤)

품 목 명	계	배	단감	참다래	매실	뽕은감	블루베리	포도	아로니아	기타
재배면적	1,249.3	48	850	98	100	65	9	4	7.3	68
생 산 량	14,560	259	10,723	1,200	798	690	26	74	100	690

○ 화 훼 류

고소득 작목으로 자리를 잡아가고 있으나 겨울 난방비 상승과 로열티 지급으로 인한 과채류 또는 엽채류로 작목전환하여 화훼류 재배능가가 감소하고 있는 추세이다.

화 화 생 산 현 황

(단위 : ha, 천본)

품 목 명	계	절화류	분화류	화목류	관상수류	비 고
재배면적	65.58	0.97	2.09	2.52	60.0	
생 산 량	475	284	76	62	53	

○ 특용작물

자가용으로 소규모 재배하고 있으며 곤명면, 정동면 일대에 자생하고 있는 차 생산단지농가 소득원으로 자리 잡아가고 있으며, 버섯류는 최근 새송이 버섯가격 하락으로 면적이 축소되었으며, 지역 특화작목으로 육성하기 위해 '04~'10년 까지 곤명면 금성지구에 47.7ha 규모의 친환경 녹차단지조성을 완료하고 관광기반조성을 하고 있다.

특용작물 생산현황

(단위 : ha, 톤)

품 목 명	계	유지작물	섭유작물	약용작물	버섯	녹 차
재배면적	146.23	83	0.23	13.0	2.0	48
생 산 량	1,422.46	57	0.46	25	1,300	40

다. 유망작목 경쟁력 향상 지도

관내 재배작목 중 유망작목의 경쟁력 향상을 위하여 토양양액 관비재배, 하우스환경개선 사업 등 지역특화시범사업 및 시설화훼 에너지절감 사업 등 새기술보급 시범사업을 추진하였으며, 기존하우스 지온 근권난방시설, 그린음악을 통한 친환경 농업시범사업 등을 추진하여 경쟁력을 높이도록 하였다.

라. 전국 최고품질의 사천단감 생산

사천은 전국 4대 단감 주산단지 및 전국 최대의 조생종 주산단지와 참다래 집단재배 지역으로 이미지를 확보하였으며, 품질 좋은 사천단감 및 참다래 생산과 고품화에 대비한 과수원 생력화구조개선을 위해 점적관수, 간벌, 전정, 과수원 기반정비 등의 기술 투입 시범으로 경쟁력을 향상시켰으며, 자연재해에 대비한 참다래 방풍망 설치지원을 지속적으로 실시하고 있으며, 특히, 2005년부터 FTA 기금 지방자율사업으로 선정되어 구조조정을 통한 농가별 규모 확대로 전업농 위주의 사업추진과 연합사업단 활성화로 공동선별 출하를 유도하고 적기수확, 출하시기 조절을 위한 지온저장고 보급, 예방 위주의 병해충 방제를 하고 있다.

2005년부터 2014년까지 FTA 기금 지방자율사업으로 과원내 작업로 정비 외 9종의 고품질 생산시설 현대화사업을 추진하고, 2015년에는 사업비 600백만원을 투입하여 생산기반을 확고히 하였으며, 신선농산물 수출에 주력하여 2015년도에 1,407톤을 말레이시아, 캐나다, 싱가포르에 수출하였으며, 지속적인 기술지도로 신선농산물 수출과 고품질 과실생산을 확대토록 할 것이다.

10. 전업농 육성현황

전업농 육성 현황 325농가

구분	연도	계	'95~'10	'11	'12	'13	'14	'15
쌀전업농		320농가	315	4	4	2	0	▽5

경종농업 지원 내역

(단위 : 백만원)

사 업 별	2006년		2007년		2008년		2009년		2010년		2011년		2012년		2013년		2014년		2015년	
	사업량	사업비	사업량	사업비	사업량	사업비	사업량	사업비	사업량	사업비	사업량	사업비	사업량	사업비	사업량	사업비	사업량	사업비	사업량	사업비
계		3,832		5,161.5		388		388		1,388		1,388		571						
쌀전업농	6	3,700	6	5,059	7	413	4	236	4	226	5	250	21	417	1	50	1	50	1	565
병해충공동방제	5,475	119	5,182	102.5	5,182	116	5,187	116	5,137	96	3,930	113	3,936	133	3,402	110	2,621	118	4,081	60
농약안전사용 장비공급 (방제기, 방제복)	4	13			621	16	558	16	558	16	748	35	615	21	620	21	652	23	575	484

○ 사업별 성과와 전망

- 쌀 전업농과 농업회사법인 설립 육성사업을 통하여 우리 농업의 경쟁력을 높이고 선도적 농업을 이끌어 갈 전문화·현대화된 농업경영체로의 전환을 앞당겼으며, 농업구조개선 및 규모화 영농으로 쌀 생산비 절감은 물론, 선진 영농기술 보급에 적지 않은 기여를 하였으나, 농촌노동력의 노령화로 인한 전업농 감소로 후계세대 육성이 중점 육성 과제이다.

11. 쌀소득 보전직접지불 사업이란?

2004년까지 시행되어 오던 추곡수매제도는 WTO보조금 감축과 DDA협상 이후 자국 농업 보조금을 추가로 감축해야 하는 상황으로 한계에 직면하게 되면서 WTO가 정한 요건을 충족하는 범위 내에서 허용보조로 인정되는 공공 비축제를 도입 추진하게 되었다.

공공 비축제란 농가에서 생산한 벼를 시장가격으로 매입하고 방출하는 제도로서 이 제도의 시행으로 쌀값이 하락하게 됨에 따라 정부에서는 쌀 생산 농가의 소득을 보전하고 안정적인 생산을 유도하기 위하여 양정제도를 개편, 쌀소득 등 보전직접지불사업을 '05년부터 시행하게 되었다.

이 제도는 정부에서 쌀의 목표가격(188,000원/쌀80kg)을 설정해놓고 당해연도 전국 산지 쌀 값의 평균가격이 목표가격보다 낮을 경우 차액 85%를 현금으로 직접 지불하는 제도로 고정형과

변동형으로 구분하여 지급된다.

대상농지는 1998년부터 2000년 까지 과거 3년간 논농업에 이용된 농지로서 농업경영체 등록 되어야 하며, 현재는 쌀 재배와 관계없이 논 의 형상과 기능이 유지되어야 한다.

○ 연도별 직불금 지급내역

연도	대상농가(호)		사업량(ha)		지급액(백만원)		비 고
	고정형	변동형	고정형	변동형	고정형	변동형	
2005	7,099	6,759	5,165	4,774	3,084	4,575	○ 고정형 지급 단가 - 진흥지역 : 640천원/ha - 비진흥지역 : 521천원/ha ○ 수확기 평균 쌀값 - 140,028원/80kg
2006	7,058	6,713	5,189	4,773	3,554	4,573	○ 고정형 지급 단가 - 진흥지역 : 746천원/ha - 비진흥지역 : 597천원/ha ○ 수확기 평균 쌀값 - 147,715원/쌀 80kg
2007	8,086	6,673	5,016	4,568	3,444	1,367	○ 고정형 지급 단가 - 진흥지역 : 746천원/ha - 비진흥지역 : 597천원/ha
2008	7,470	-	4,841	-	3,319	-	○ '08년 변동형 직불금은 지급하지 않음.
2009	6,288	5,884	4,255.1	3,783.6	2,950	2,776	○ '09년 변동형 직불금 지급 기준 : 733천원/ha

○ 연도별 직불금 지급내역

연도	대상농가(호)		사업량(ha)		지급액(백만원)		비 고
	고정형	변동형	고정형	변동형	고정형	변동형	
2010	6,158	5,732	4,270	3,760	2,900	3,546	○ '10년 변동형 직불금 지급 기준 : 1,285천원/ha
2011	6,068	-	4,234	-	2,899	-	○ '11년 변동형 직불금은 지급하지 않음.
2012	5,917	-	4,152	-	2,844	-	○ '12년 변동형 직불금은 지급하지 않음.
2013	5,840	-	4,117	-	3,214	-	○ '13년 변동형 직불금은 지급하지 않음.
2014	5,763	5,204	4,115	3,476	3,579	925	○ '14년 변동형 직불금 지급 기준 : 266천원/ha
2015	5,871	5,220	4,096	3,396	3,957	3,394	○ '15년 변동형 직불금 지급 기준 : 999천원/ha

12. 농기계 순회수리 교육

농기계 실수요자와 부녀자 500명을 대상으로 최신 기종 사용조작 및 정비수리 기술교육을 실시하였으며, 농기계의 보급 증가에 따른 주행용 기계의 안전사용 교육을 강화하며 사고를 미연에 방지하기 위하여 1,300명을 대상으로 농기계 안전사용 보수 교육을 실시하였다. 또한 농기계 순회수리는 농기계의 활용이 많은 2월부터 11월까지 실시하고 수리반은 농기계 교관 1명, 수리보조기사 2명이 1조로 운영하고 있으며 97개소의 오지마을에 경운기 외 10기종 1,668대를 수리정비 함으로서 농기계 이용률 제고로 적기 농작업과 생력재배에 기여하였다.

농기계 순회수리 교육 현황

정비일수	마을수	점검·정비·수리·실적(대)					
		계	경운기	예취기	관리기	동력분무기	기 타
97	97	1,668	512	225	106	53	772

13. 농기계임대사업

농업인의 농기계 비용 경감을 위해 2007년 5억, 2009년 10억, 2014년 5억의 사업비를 투자하여 농기계 보관창고 3동 1,160㎡, 농기계 86종 258대를 보유 2007년 11월부터 농기계 임대사업을 운영하며 2015년에는 930농가 1,660일 임대하였고, 농업인의 편의 제공을 위한 전화 신청 및 배달 서비스를 확대 실시하여 농업인들의 큰 호응을 얻고 있으며 농가소득 향상에도 크게 기여하였다.

농업기계 보유현황 (보유기종 86종 258대)

구분	계	논농사	과수	원예	발작물	축산	기타
계	258	40	37	13	77	27	40
교육용농업기계	72	7	10	2	14	3	36
임대용농업기계	186	33	27	11	63	24	28

14. 농기계 공동보관창고 설치

마을 공동 농기계보관창고 설치 사업은 '98년도에는 11동(2,314㎡), '99년도에는 2동(397㎡)을 2003년도에는 1동(165㎡), 2007년에는 2동(348㎡), 2008년에는 4동(678㎡)을 지원하여 농가단위 개별보관창고의 설치비를 절약하여 농기계의 이용률을 확대시켰다.

가. 마을공동 농기계 보관창고 현황

연도별	사 업 량		사 업 비 (백만원)					비 고
	동 수	면 적 (㎡)	계	보 조			자 담	
				국 비	도 비	시 비		
계	20	3,897	833.3	184.52	390	158.4	100.38	
'98	11	2,310	406	162.4	48.8	113.6	81.2	
'99	2	396	42	14	4.2	9.8	14	
'03	1	165	11.5	8.12			3.38	
'07	2	348	136.8		100	35	1.8	
'08	4	678	237		237			

나. 지원성과

마을공동농기계 보관 창고 설치사업은 국·도·시비 지원금이 80%, 자부담금이 20%로서 추진하였으나, '99년부터는 국비보조·시비지원 40%, 용자 40%, 자부담 20%로 지원키로 되었으며 지원을 받은 마을에서는 공동이용 약정서를 만들어 농기계보관 및 유지보수관리에 자율 참여하고 있으며, 트랙터, 이앙기 등 대형기종의 효율적인 보관으로 내구연수의 연장 등 가시적인 성과가 나타나고 있다.

집필자 : 유통담당 허 순 구
 경영수출담당 안 임 선
 식량작물담당 이 점 희
 원예특작담당 최 동 근
 농기계담당 백 인 규

제6부 평생학습행정

제1장 / 평 생 학 습

제2장 / 교 육 지 원

제3장 / 복 지 관 운 영

제1장 / 평생학습

1. 평생교육 실현

지역평생학습 관련 파트너십의 전문 코디네이터 역할을 하며, 평생학습 프로그램 운영의 활성화와 시민의 평생학습에 대한 접근성을 높이고자 종합정보망을 구축하여 양질의 교육 강좌 및 프로그램을 운영하고 있다.

2. 평생학습진흥 기반구축

가. 평생교육 체계구축

평생학습센터는 평생교육 이미지 확산과 평생학습 기반구축을 위해 '09.6월~'10.6월까지 1년에 걸쳐 총사업비 1,340백만원의 예산을 투입하여 2010. 7. 1일에 개관하였으며, 1층에는 사무실, 강의실(2), 학습실, 휴게실, 2층에는 도서관, 대강의실, 동아리학습실, 3층에는 강의실(2), 휴게실 공간으로 활용하고 있다.

나. 지역사회 평생학습 네트워크 구축 및 평생학습 진흥 및 활성화

평생학습진흥 및 활성화를 위하여 매월 사천아카데미 개최하여 연2,540여명의 시민이 참여하였고, 상·하반기 맞춤형 프로그램 26개 강좌를 운영하였다. 또한 각 분야 유능한 강사 정보를 제공하고 지역사회의 다양한 평생학습을 활성화하기 위하여 강사은행제를 운영하고 있다.

평생학습동아리 활성화를 위해 5개 동아리에 5,000천원을 지원하고, 저학력 성인의 삶의 질을 향상하기 위하여 성인문해 교육단체(2개)에 5,000천원을 지원하여 105명이 수료하였다.

특히, '15년 7월~11월까지 학점은행제 교육훈련기관 평가인정신청을 위한 예비과정으로 사회복지학 3과목(영유아보육론, 노인복지론, 정신건강론) 153시간을 60여명이 수강하였다.

『사천아카데미』교양강좌 실시 현황

<2015년>

회차	개최일	제 목	강 사	비고
89강	15.01.15	오정해의 소리 이야기	오정해(국악인)	
90강	15.02.26	조선의 건국과 정도전	신병주(건국대 교수)	
91강	15.03.19	100세 시대를 준비하라	이영철(광주대 교수)	
92강	15.04.16	사주(泗州) 천년을 깨우침	김필두(한국지방행정연구원 박사)	
93강	15.05.21	택은 안녕하십니까?	홍득표(인하대 교수)	
94강	15.09.17	새로운 세계 준비 어떻게 할 것인가	최한수(건국대 교수)	
95강	15.10.15	일류자녀교육을위한 부모의역할	백점기(부산대 교수)	
96강	15.11.19	생활에 유익한 오늘의 풍수	이봉석(유학사 주지)	
97강	15.12.17	음악이 있는 세계문화기행	도용복(오지여행가)	

평생학습센터 맞춤형 프로그램 운영 현황

<2015년 상반기>

순번	좌 명	수강인원	교육시간 / 기간	비고
계	10개 강좌	222명		
1	다도예절 및 우리차 바로알기	17	2시간 / 12주	
2	민간약초 생활한방	35	3시간 / 16주	
3	부동산 경매	30	2시간 / 8주	
4	자연의학 건강마사지	24	2시간 / 16주	
5	하모니카	17	2시간 / 12주	
6	100세 시대 행복한 노후설계	20	2시간 / 12주	
7	생활도자기 공예	15	3시간 / 16주	
8	우쿨렐레	26	2시간 / 16주	
9	커피 바리스타	19	3시간 / 16주	
10	핸드드립 커피	19	2시간 / 12주	

제2장 / 교육지원

<2015년 하반기>

순번	강좌명	수강인원	교육시간 / 기간	비고
계	16개 강좌	374명		
1	다도예절 및 우리차 바로알기	15	3시간 / 12주	
2	민간약초 생활한방(주간)	39	2시간 / 20주	
3	민간약초 생활한방(야간)	38	2시간 / 20주	
4	힐링요가(주간)	38	3시간 / 12주	
5	힐링요가(야간)	42	3시간 / 12주	
6	하모니카(초급)	14	2시간 / 20주	
7	하모니카(중급)	11	2시간 / 20주	
8	자연의학 건강마사지	20	2시간 / 16주	
9	디지털카메라 기초에서 작품까지	20	2시간 / 16주	
10	100세 시대 행복한 노후설계	17	2시간 / 12주	
11	생활도자기 공예	16	2시간 / 20주	
12	포크기타(초급)	27	2시간 / 20주	
13	우쿨렐레	30	2시간 / 20주	
14	커피 바리스타(주간)	11	2시간 / 20주	
15	커피 바리스타(야간)	15	2시간 / 20주	
16	핸드드립 커피	21	2시간 / 12주	

집필자 : 평생학습담당 광정란

1. 인재육성 교육지원 및 장학재단 운영

가. 인재육성 및 장학금 지급

우수 인재의 타 지역 유출방지를 위하여 2004년부터 장학금 지급 및 지역인재 육성시책을 적극적으로 펼쳐오고 있다.

(재)사천시 인재육성장학재단은 2008년 8월 1일자로 설립하여 2015년 12월 현재 약92억원을 조성하였다. 2015년도에는 관내 고등학교에 입학생 및 예술·체육·기타 기능이 우수한 325명의 학생에 대하여 354백만원의 장학금을 지급하였으며 지역 학생의 관내 고교 진학률이 매년 증가하고 있다.

학교교육경비는 초·중·고등학교 원어민교사제 지원, 사천영재교육원 국제캠프 지원, 항공과학 영재교실 운영, 방과 후 학교지원, 논·구술 특강비 지원, 진로 진학설명회, 명문대 현장체험 지원, 사천꿈날개 사업 등 지역 인재육성을 위한 21개 사업에 1,875백만원을 지원하였다.

또한, 2015년도 신규 사업으로 시행한 서민자녀 교육지원 사업은 총 2,703명에게 여민동락 교육복지 카드를 지원하여 학습교재 구입, 온라인 수강 등에 1,235백만원을 지원하였으며, 맞춤형 교육지원사업 50백만원으로 중·고등학생 302명 대상 1박2일 자기주도 학습캠프와 글로벌 리더십 향상 캠프를 실시하여 좋은 반응을 얻었음.

2015년도 장학금 지급 현황

(단위 : 명, 천원)

구분		지급인원	금액	비고
합계		325명	354,000	
고교 입학생	소계	247	296,000	
	석차5%이내	118	167,000	
	석차10%이내	129	129,000	
전문계고교 입학생		9	5,400	
예·체능 우수 학생		38	34,100	
관외대학교 입학생		31	18,500	

2. 작은 도서관 설치 운영

가. 목 적

생활 속 작은도서관은 지역민의 참여와 독서인구 저변 확대로 어른과 자녀들의 지식 및 정서함양은 물론 생활공간 가까운 곳에서 지식정보 및 생활문화서비스를 제공하는 역할을 하고 있다. 관내 도서관은 작은도서관 23개소, 어린이영어도서관 1개소, 공공도서관 2개소가 있으며, 어린이영어도서관은 사남초등학교 복합화(BTL)사업으로 1,935백만원의 예산을 투입하여 '11. 4월에 개관하였다. 1층은 사무실, 아동열람실, 유아열람실, 멀티미디어실과 2층은 다목적강의실, 클래스룸 등으로 되어 있으며, 영어도서 21,513권을 비치하여 영어교육서비스의 질적 수준을 높이고 사교육비 절감과 교육취약계층을 위한 양질의 영어학습 시설 제공으로 글로벌 리더 양성에 일익을 담당하고 있다.

매년 작은도서관의 도서관입비 지원 등 시민에게 지식정보의 접근성을 높이고 생활 친화적 독서문화 향상에 기여하고 있다.

나. 작은도서관 현황

연번	도 서 관 명	위 치	개관일자	운 영 위원장	관 장	규 모		도서수 (권)	비고
						건물면적 (㎡)	열람석		
계	23개소					962	171	52,467	
1	송보	정동면 송보a 관리동 3층	05.3.22	정자영	김현숙	264	20	7,000	
2	주공푸른	별리주공아파트 관리동 2층	05.8.9	강순여	박성주	240	28	7,225	
3	훼미리	정동면 한보2차 아파트 내	05.8.9	배주희	김동수	56	16	5,075	
4	진사주공	사남면 진사 주공아파트 내	07.5.9	서두이	최원화	60	12	7,293	
5	곤명꽃나무	곤명면 완사3길 4	07.5.25	이희균	이명이	58	15	7,783	
6	한주빌라트늘푸른	사남면 한주 빌라트 관리동	08.6.20	전윤희	이정경	66	15	8,000	
7	삼한노인대학	새동네1길 72 (선구동)	08.9.4	김인조	김은숙	158	50	4,901	
8	동강아프리에	동강아프리에 관리동 2층	08.12.31	배성완	황선정	60	15	5,190	

9	책놀이터어린이	대우푸르지오 관리동 2층	09.7.21	진홍권	이복희	135	20	10,913	
10	생각을키우는	곤양면 서부 사회복지관 2층	09.11.10	조복래	김규현	87	40	5,000	
11	책마루	정동면 삼섬 아파트 복지관2층	10.10.29	박원경	임은화	157	18	6,600	
12	대방	각산로 169 (대방동)	11.3.17	송경대	허춘애	67	20	2,967	
13	용강주공 느티나무	용강주공아파트 관리사무소2층	11.10.14	서진숙	여명순	79	24	3,500	
14	리가	리가아파트 관리동 3층	12.2.7	신현정	박희진	158	70	4,500	
15	현대	용강현대아파트 관리동 2층	13.1.29	신성희	백선진	89	18	3,535	
16	이안애	원광이안애 아파트노인정2층	14.4. 4	김순애	이선희	66	23	2,081	
17	(사)한국문화교육 진흥회 사천지부	사천읍 읍내로49	13.11.15	-	심아진	119	16	2,000	
18	큰꿈	서리길 36, 대룡a 상가1층	13.12.6	강미숙	전성수	161	35	2,900	
19	꿈크루	사남면 엘크루a 관리동	13.12.19	정영남	최은정	145	18	5,965	
20	사천함께하는 다문화	정동면 사천강1길 11	13.12.23	이정기	김인걸	97	15	4,100	
21	사천어린이	사천읍 사천읍성로 25	15.10.28	-	최상화	93	40	1,000	
22	평생학습센터	평생학습센터 내	10.7.1	-	시직영	166	90	4,530	
23	시민문화센터	구, 삼천포청사	12.3.12	-	시직영	242	96	8,712	

집필자 : 교육지원담당 류은화

제3장 / 복지관 운영

1. 설립배경

도시화 . 산업화 . 핵가족화 되어가는 사회현상에 편승하여 계층 간의 갈등과 소득 불균형 문제 등이 대두되고 있는 가운데 시민들에게 문화적 . 정신적 . 사회보장적 서비스를 제공할 수 있는 여건을 마련하고 사회복지 욕구를 충족시키기 위하여 설립되었다.

2. 설립목적

사회복지관 사업을 통한 시민의 능력개발 기회를 제공하고 건전한 시민정서 함양과 삶의 질 향상을 위한 소양교육, 편의시설 제공 등 시민복지 증진에 있다.

3. 주요시설 현황

우리시에서 운영하고 있는 사회복지관은 2개이며, 사천시 종합사회복지관은 1995년 1월 21일 개관하였으며, 서부사회복지관은 2009년 11월 17일 준공하여 작은도서관, 결혼예식장 등을 설치하여 지역주민과 시민에 대한 서비스를 제공하고 있다.

○ 각 시설별 현황

구분	위치	규 모(m ²)		시 설 별 기 능			
		대지면적	건물면적	1층	2층	3층	지 하
사 천 시 종합사회 복지 관	벌리 6길 102	1,362	1,809.6	사 무 실 소 강 당 도 서 관 기능교실 창 고	기능교실 컴퓨터실 조 리 실 상 담 실	대강당 창 고	기능교실 기 계 실
서부사회 복지관	곤양면 곤북로 20	4,091	1,230	곤양면 보건지소	사 무 실 기능교실 상 담 실 도 서 관	다목적실 소 강 당	

4. 복지관 운영 현황

① 취미.자격교실 프로그램 운영

시민의 욕구 및 인식변화에 효율적으로 대응하기 위하여 실생활에 유용한 기능교실과 시민의 건전한 여가선용을 위한 취미교실을 통하여 자기계발과 자아실현의 기회를 제공하고 지역주민의 삶의 질 향상을 도모하고 있다.

○ 2015년도 운영실적

구 분	운영기간	운영과목	수강인원	비 고
	계	28과목	640명	
상반기	'15. 3. 2. ~ 6. 24.	14과목	320명	
하반기	'15. 8. 31. ~ 12. 24.	14과목	320명	

○ 2016년도 운영계획

구 분	운영기간	운영과목	수강인원	비 고
	계	34과목	840명	
상반기	'16. 3. 2. ~ 6. 30.	17과목	420명	
하반기	'16. 9. 1. ~ 12. 30.	17과목	420명	

- 사천시 종합사회복지관 프로그램

계	한글 교실	의상 디자인 & 옷수선	통기타 교실	하모 니카 교실	신바람 건강 댄스	서예 교실	힐링 요가	제과 기능사	민간 약초 생활 한방 (야간)	바리스타 과정 (야간)	방송 댄스 (야간)	한식 조리사 (주야간)
340명	40	20	20	20	50	20	20	20	30	20	40	40

- 서부사회복지관 프로그램

계	건강다이어트댄스	노래교실	우쿨렐레	힐링요가
80명	20	20	20	20

2] 초등학생 방학 특강반 프로그램 운영

방학을 이용하여 초등학생을 대상으로 학습 및 취미교실을 운영하여 꿈과 희망을 심어주고 학습능력 향상과 자신의 특기를 개발할 수 있는 기회를 부여하고 있음.

○ 2015년도 운영실적

구 분	운영기간	운영과목	수강인원	비 고
	계	18과목	378명	
겨울방학	'14. 12. 29. ~ '15. 1. 23.	9과목	186명	
여름방학	'15. 7. 27. ~ '15. 8. 21.	9과목	192명	

○ 2016년도 운영계획

구 분	운영기간	운영과목	수강인원	비 고
	계	22과목	480명	
겨울방학	'15. 12. 28. ~ '16. 1. 22.	11과목	240명	
여름방학	'16. 7. 18. ~ '16. 8. 12.	11과목	240명	

- 사천시 종합사회복지관 프로그램

합계	도전! 요리왕	바른글씨 쓰기	발표력향상 프로그램	어린이 방송댄스	어린이 하모니카교실	재미있는 일본어	제과제빵 체험교실
200명	20	20	40	30	20	20	50

- 서부사회복지관 프로그램

합계	땡큐키즈쿵	책이 즐거워지는 책놀이
40명	20	20

3] 재가복지사업

가족 기능이 취약한 국민기초생활보장 수급자, 65세 이상 독거노인 중 부양의무자가 없는 노인, 소년소녀가장세대, 한부모세대, 장애인세대, 조부모와 동거하는 가구 등에 대한 지원 및 후원자 결연으로 재가복지 서비스 적기 제공과 독거노인에 대한 안전 확인, 생활교육 등 종합적인 사회안전망을 구축하고 있다.

○ 운영실적

구 분	서비스 지원			비 고
	횟수	세대	내 용	
2015년	14회	190	· 50세대 · 매월 1회 이상 방문 · 가사서비스 · 밀반찬 제공 · 후원품, 결연지원	자원봉사회

○ 향후계획

- 유관기관, 기업, 사회단체 및 자원봉사자 활용 후원자 결연사업
- 읍.면, 동주민센터 협조체제 구축으로 서비스 적기제공 및 대상자 누락방지

4] 일반복지사업

시민의 다양한 욕구와 인식변화에 능동적으로 대응하기 위해 무료 도서대여실 연중 개방과 주민의견 조사 등으로 시민욕구를 충분히 수렴하여 복지관 제반시설과 편의시설 등 공간을 최대한 활용하여 운영하고 있다.

○ 운영실적

구 분	복지관 시설대관	도서(무료대여)	비 고
2015년	24회 / 1,314명	1,277권	

집필자 : 복지관운영담당 윤 용 만

제7부 환경사업

제1장 / 청소관리

제2장 / 청소시설

제3장 / 폐기물관리

제1장 / 청소관리

인구증가와 도시화 및 고도성장에 따른 산업 활동으로 쓰레기 성상도 다양화 되어 발생량도 늘어나고 있어, 음식물쓰레기 줄이기 및 재활용품 자원화는 지역사회 구성원인 시민전체가 공동 대처해 나가야 할 우리 모두의 문제이며 과제이다.

1. 생활쓰레기 처리

가. 현 황

쓰레기 발생 및 처리

(단위 : 톤/일)

구분	발생량	처리내용				비고
		매립	소각	재활용	기타	
계	149.6	69	38.2	4.2	38.2	

쓰레기 수거인력 및 장비

구분	인력(명)			장비(대)			
	계	미화원		차량	손수레	중기	이륜차
		운전	청소				
계	86	21	65	36	40	4	12
청소	77	17	60	29	40	4	12
대행업체	9	4	5	7			

나. 재활용품 수거요일

구분	동지역 및 서부지역	읍면지역	
수거요일	월	서포면 전역, 서금동	축동면
	화	벌용동, 향촌동, 동서금동	정동면
	수	동서동(대방·실안), 남양동(송포·미룡·대포), 향촌동(남일대)	사남면
	목	곤양면(대진·중항·환덕·본촌성내·남문외리·무고·맥사), 곤명면, 완사, 향촌동(봉이·이궁사)	사천읍(사주리제외)
	금	선구동(선구·중앙시장), 동서동(동동·서동), 서금동(팔포)	용현면
	토	선구동(동림·좌룡), 남양동(죽림·신벽·백천)	사천읍(사주리)
수거품목	종이류, 병류, 고철류, 플라스틱류, 비닐류, 기타		
배출장소 시간	배출자 문전배출, 수거전날 저녁부터 다음날 08시까지		

다. 쓰레기 수거체계

종류별	배출방법		수거주기	수거차량	수거인원	1일 수거량
계				24대	47명	120.6톤
일반쓰레기	종량제봉투		매일	11	21	71.2
음식물쓰레기	단독주택	전용봉투	격일	4	8	20
	공동주택 음식점	전용용기				
재활용품	뚜거나 투명한 비닐 사용		주1회	7	9	4.6
대형폐기물	읍면동사무소 신고		신고 익일	3	3	24.8
소규모 공사 수선 폐기물	자가운반 또는 폐기물포대		수시	2	6	

2. 쓰레기 종량제

가. 추진현황

생활쓰레기 감량화를 촉진하기 위한 배출원인자부담원칙인 쓰레기 종량제를 꾸준히 추진하여 2015년 1,688백만원의 종량제 봉투판매 수입으로 청소행정 재정자립도 향상에 기여하였으며, 1회용 비닐봉투 등 재활용품 품목을 확대 지정하여 재활용품 배출량이 크게 늘어난 반면 생활쓰레기는 대폭 줄어들어 쓰레기 처리비용 절감은 물론 소각량 감소로 대기오염 저감과 매립량을 최소화 하여 막대한 예산과 인근주민 반대로 조성이 쉽지 않는 쓰레기 매립장 사용기간을 연장하는 효과를 가져왔다.

다. 쓰레기 종량제봉투 판매가격

구 분	일반쓰레기수거용		음식물쓰레기 수거용	
	규격(ℓ)	가격(원)	규격(ℓ)	가격(원)
종 류	5	130	3	80
	10	250	5	130
			10	250
	20	500	20	500
			5(납부필증)	130
	50	1,200	20(납부필증)	500
60(납부필증)			1,450	
100	2,410	120(납부필증)	2,910	
(색 상)	백색(시수거용),노랑색(대행업체용)		분 홍 색	
폐기물 포대	50	1,440	녹색(시수거용),노랑색(대행업체용)	

3. 생활쓰레기 분리배출 추진

가. 쓰레기 분리배출 정착

일반쓰레기, 음식물쓰레기, 재활용품, 대형폐기물, 공사장생활폐기물 등 쓰레기 종류별 분리배출을 추진하여 자원재활용 증대를 가져 왔으며, 쓰레기 종량제에 대한 자발적인 실천 의식으로 규격봉투 사용이 생활화되었고, 쓰레기 분리배출 및 쓰레기 불법투기 사전예방을 위하여 홍보물 제작 배포, 불법투기 단속용 CCTV설치 등 주민홍보에 주력하여 생활쓰레기 분리배출이 정착될 수 있도록 노력하였다.

나. 쓰레기 불법투기 행위 과태료 부과

쓰레기 종량제 봉투를 사용하지 않거나, 폐가전제품, 가구류를 한적한 곳에 무단 투기하여 적발된 경우와 생활주변 취약지 일원의 불법투기 등 50건의 위반행위에 대하여 폐기물관리법 등에 의거 9,800천원의 과태료를 부과함으로써 쓰레기 불법투기를 근절코자 노력하였다.

다. 청소 기동순찰반 운영

청소차량이 수거하고 난 이후 뒤늦게 배출된 생활쓰레기로 인해 도시 거리 환경이 지저분해 지는 것을 사전 예방하기 위하여 청소권역별로 청소 기동순찰반 2개반 6명을 매일 운영하여 신속한 쓰레기 처리로 청소민원을 해소하는 등 깨끗한 도시 이미지를 시민이나 관광객에게 제공하였다.

집필자 : 청소담당 이 훈 수

제2장 / 청소시설

우리시에서 발생하는 쓰레기를 효율적이고 위생적으로 처리하고 쓰레기 배출량 증가에 대비한 대처 및 주변 환경오염의 방지를 위하여 쓰레기매립장 및 소각장, 음식물처리시설, 재활용품선별시설 관리에 철저를 기하고 있다.

1 「사천시 자원회수센터」설치 운영

가. 사업개요

- 위 치 : 사천시 환경길 71(사등동)
- 소 각 로 : 2,000kg/hr(1일 24시간 가동)
- 소 각 동 : 1동(연면적 : 1,713.8㎡)
- 소각형식 : 스토카식(상향이동식)
- 총사업비 : 19,393백만원(재정지원금 8,200, 민간투자 11,193)

나. 공사현황

- 민간투자사업 방침 결정 : 2007. 1. 2.
- 실시협약 체결(사업시행자 지정) : 2009. 9. 10.
- 실시계획승인(고시) : 2010. 7. 30.
- 공사 착 공 : 2010. 8. 9.
 - 시 공 사 : (주) 벽산엔지니어링
- 공 사 준 공 : 2012. 4. 8
- 사용 개시일 : 2012. 4. 9

다. 운영현황

- 1일 처리량 : 48톤/일(생활폐기물 40톤, 하수슬러지 8톤)
- 운영방법 : 민간투자(BTO)
 - 민간투자업체명 : 사천그린(주)
 - 위탁기간 : 2012. 4. 9. ~ 2027. 4. 8.(15년간)

2. 사등쓰레기위생매립장 설치 운영

가. 사업개요

- 위 치 : 사천시 환경길 57(사등동)
- 사업규모 : 91,825㎡(매립면적 63,599, 그외면적 28,226)
- 매립용량 : 1,040,000㎡
- 매립년한 : 약 50년
- 총사업비 : 17,333백만원(국비 3,235 도비 1,000 시비 13,098)
- 사업기간 : 1998. 12 ~ 2002. 02
- 설계.시공자
 - 설계자 : (주)건화엔지니어링
 - 시공자 : 동광건설(주), 케이디(주)
 - 감리자 : (주)건화엔지니어링

나. 공사현황

- 착 공 : 1998. 12. 31.
- 준 공 : 2002. 2. 22.
- 폐기물처리시설 설치검사(환경관리공단) : 2002. 3. 21.
- 매립장 사용개시 승인(경상남도) : 2002. 4. 2.
- 매립개시일 : 2002. 4. 3.

다. 운영현황

- 1일 매립량 : 69톤
- 운영인력 : 3명(환경미화원)

3. 음식물류 폐기물 공공처리시설 설치 운영

가. 사업개요

- 위 치 : 사천시 환경길 55(사등동)
- 용 량 : 20톤/일(부지면적 : 600㎡)
- 처리방식 : 하수병합(혐기성소화방식)
- 총사업비 : 1,270백만원(국비381, 도비178, 시비711)

나. 공사현황

- 착 공 : 2002. 12. 23.
- 준 공 : 2004. 1. 19.
- 사용개시일 : 2004. 4. 26.

다. 운영현황

- 1일 처리량 : 20톤/일
- 운영방법: 위탁운영 (벽산엔지니어링(주))

4. 공공재활용 기반시설(재활용품 선별장) 설치 운영

가. 사업개요

- 위 치 : 사천시 환경길 57(사등동)
- 용 량 : 15톤/일
- 총사업비 : 1,780백만원(국비534, 시비1,246)
- 시설규모 : 1,234㎡ (선별동 외 3동)

나. 공사현황

- 착 공 : 2005. 4. 6.
- 준 공 : 2007. 7. 24.
- 사용개시일 : 2007. 7. 24.

다. 운영현황

- 1일 처리량 : 15톤/일
- 운영방법: 시 직영
- 선별대상 : 종이류외 13품목

집필자 : 청소시설담당 조광래

제3장 / 폐기물관리

폐기물은 크게 4종류로 나누는데 생활폐기물과 건설폐기물, 사업장 및 지정 폐기물로 나눌 수 있다. 최근 조사 자료를 보면 생활폐기물 발생량은 서서히 증가하는 추세를 보이고 있으나, 건설 및 사업장폐기물, 지정폐기물 발생량은 가파르게 상승세를 보이고 있다.

이러한 추세는 기업 활동의 지속적인 증가와 처리업체의 증가에 그 원인으로 보고 있으며, 또한 최근 농어촌지역의 폐슬레이트(폐석면) 민원이 급증하는 것은 폐기물을 적법하게 처리하려는 시민들의 환경보전의식이 제고된 큰 성과로 판단된다.

사업장 폐기물 관련 업체수

(2015. 12. 31기준, 단위 : 개소)

폐기물 처리업체							폐기물 배출업체				
소계	건설폐기물		일반 폐기물				소계	지정	의료	일반	건설
	중간처리	수집운반	처분업	재활용	수집운반업	처리신고					
72	4	4	1	20	24	19	726	30	161	159	76

1. 사업장 폐기물 지도점검

사업장폐기물 처리 및 재활용 업체는 반기에 1회 이상 점검을 실시하고 있으며, 의료 및 지정, 건설 등 사업장폐기물 배출업체의 경우는 매년 1회 이상 지도점검을 목표로 하고 있으나, 많은 점검 인력 소요로 인하여 수시 점검으로 대체하고 있다. 2015년도 점검결과 총 20개소를 적발하여 고발 및 과태료(20,400천원) 부과 등으로 조치하였다.

2. 체계적인 사업장폐기물 관리

건설폐기물과 사업장폐기물의 발생에서부터 최종처리까지 전 과정을 법률로 규정하여 올바로 시스템이란 전산화 제도가 마련되어 발생부터 최종처리까지 전산으로 투명하게 관리되고 있다. 최근에 급증하고 있는 폐석면(폐슬레이트) 처리를 위하여 슬레이트처리 지원사업을 시행하여 시민들의 부담을 경감시켜 해체에서부터 최종처리까지 적법처리 체계를 구축하였으며, 산업발전 과정에서 발생하는 다양한 폐기물배출을 적법하게 처리하여 쾌적한 시민 주거환경 조성에 최선을 다하고 있다.

집필자 : 폐기물관리담당 신경민

제8부 상하수도사업

제1장 / 상하수도행정

제2장 / 상수도시설

제3장 / 상수도관리

제4장 / 하수시설

제5장 / 하수운영

제6장 / 하수관리

제1장 / 상하수도행정

□ 상수도분야

우리시의 최초 지방상수도는 1929년 6월 27일 곤명면 추천리 47번지에 수원지를 설치하고, 1930년 곤양면 성내리 162-2번지에 80㎡급의 배수지를 설치하여 주민들에게 급수한 것이 시초이며, 사천읍 장티푸스 발생으로 인명 피해가 많아 당시 면장이었던 이태진씨의 건의로 1936년 1월 20일 사업비 43,000엔으로 착수하여 수원지 1지(사남면 구룡리 6,030㎡), 송.배수관 7.3km를 1937년 7월에 완공 생활용수를 공급하였다.

동지역은 1932년 5월 삼천포천 하천수를 취수하고 일일 생산능력 1,300㎡ 규모의 동림 정수장에서 정수하여 급수한 후 1959년에 완공한 와룡저수지를 주된 식수원으로 사용하여 왔으나, 급수 인구 증가와 생활수준 향상으로 1981년도에 남강댐을 상수원으로 한 진양호 취수장을 건설 급수해 왔다.

한국수자원공사 남강댐계통 광역상수도가 1989년 I 단계 1차 사업, 1996년에 I 단계 2차 사업을 완료함에 따라 광역상수도를 확대공급 받게 되었으며, 서부경남지역 7개 시·군(사천시, 거제시, 통영시, 진주시, 고성군, 하동군, 남해군)에 장래 용수의 수요 증가에 대비 1996년도 II 단계 사업을 착수하여 2005년 5월에 준공하였다.

한편 우리시 상수도 시설이 노후화 되어 사천시 지방상수도 운영 효율화사업을 위해 2004. 5. 25. 기본협약을 체결하고 2004년 6월에 상수도 시설 전반에 대한 사업진단 및 위탁관리 사업 계획을 착수하여 2004년 12월 물 관리 전문기관인 한국수자원공사로부터 사업계획서를 제출받아 설명회를 개최하였으며, 2005. 3월 시정조정위원회 심의. 의결로 위탁운영 하기로 결정하여 2005. 6월 한국자치경영평가원에 위탁운영의 타당성 용역 검토 결과 위탁운영이 합당한 것으로 보고되어 2006. 6. 29일 시 의회의 위탁운영 동의안이 가결되었다.

마침내 2005. 7. 26일 한국수자원공사와 지방상수도 운영 효율화사업 실시협약 조인을 하는 성과를 거두어 2005. 12. 1일 한국수자원공사 사천수도서비스센터를 개소하여 위탁 운영하게 되었다.

앞으로 30년(2005~2034년)간 한국수자원공사에서 사천시 지방상수도를 위탁운영 하게 되어 10년 이내 노후관 교체에 막대한 예산을 투입하여 우수율을 크게 향상시켜 상수도 재정의 건설화를 도모할 것이고 시민들의 수도서비스 질도 대폭 개선될 것으로 전망하고 있다.

1. 상수도 연혁

- 1930년 곤양면 일반상수도 공급
- 1932년 삼천포읍 일반상수도 공급
- 1936년 사천읍 일반상수도 공급, 구룡수원지 축조
- 1959년 와룡저수지 축조
- 1964년 동지역 일반상수도 공급
- 1976년 사등 일반상수도 공급
- 1981년 진양호 취수장 설치
- 1981년 용강정수장 설치
- 1982년 곤명면 일반상수도 공급
- 1988년 곤양면 남강계통 광역상수도 수수
사천읍 남강계통 광역상수도 수수
- 1989년 사남면 남강계통 광역상수도 수수
서포면 남강계통 광역상수도 수수
- 1990년 용현면 남강계통 광역상수도 수수
- 1992년 진양호 취수장 이설
- 1996년 신수도 남강계통 광역상수도 수수
곤양 중항 남강계통 광역상수도 수수
서포 비토 남강계통 광역상수도 수수
곤양배수지 확장
축동면 새길평 남강계통 광역상수도 수수
- 1997년 진사공단 남강계통 광역상수도 수수
축동면 구호 남강계통 광역상수도 수수
- 1998년 축동면 광역상수도 수수, 곤명면 일반상수도 확장 공급
- 1999년 사주 일반상수도 폐지, 광역상수도 공급
- 2000년 사등 일반상수도 폐지, 광역상수도 공급
- 2001년 사천읍 신배수지 건설
- 2002년 곤양면 우티 배수지 건설
- 2003년 녹도, 초양도 배수지 건설
- 2004년 도서지역 지방상수도 공급(녹도, 초양도, 신도, 마도, 저도)
사천읍 신배수지 가동, 곤양면 우티배수지 가동
- 2005년 곤양면 동천배수지 가동
동천, 목실, 사천고속도로휴게소 광역상수도 공급
- 2006년 용현면 구월 배수지 조성(V=10,000m³)
- 2007년 사남농공단지 및 남양동 일원(대포, 신포, 대례) 지방상수도 공급
- 2008년 사천읍 장전마을외 3개지구 배수구역 확장사업
- 2009년 축동 중탑지구외 3개지구 배수구역 확장사업

- 2009년 동부지구 급수구역외 4개지구 급수구역 확장사업
- 2010년 동부지구 급수구역외 4개지구 급수구역 확장사업
- 2011년 곤양가화지구외 3개지구 배수구역 확장사업
- 2011년 서부지구 급수구역외 3개지구 급수구역 확장사업
- 2012년 사남면 우천지구, 축동 신촌지구 외 배수구역 확장사업
- 2012년 서포 금진, 다리목골 외 급수구역 확장사업
- 2013년 용현 신복마을 등 급수구역 확장사업
- 2013년 사천읍 장전지구 등 급수구역 확장사업
- 2014년 곤명면 삼정지구 등 배수구역 확장사업
- 2014년 곤양면 상평지구 등 급수구역 확장사업
- 2015년 수도사업소, 하수도사업소 통합 상하수도사업소 직제개편(6담당)
- 2015년 정동면 감곡지역외 3개지구 배수구역 확장사업
- 2015년 동부지역 급수구역외 2개지구 급수구역 확장사업

2. 지방상수도운영 효율화사업 추진

수돗물 공급의 안정성을 확보하고 경제적인 상수도 경영 및 고객서비스의 획기적 개선을 위하여 물 전문기관인 한국수자원공사에 위탁하여 지방상수도운영효율화사업 추진

가. 유수율 제고 : 2005년 39.6% → 2015년 81.6%(증42.0%)

- 상수도 관망의 블록시스템 구축, 상수도 관망에 IT 기술을 접목한 유량, 수압의 원격 감시, 제어시스템 구현, 노후관 및 계량기 교체 등으로 유수율 제고

나. 고객 만족도 제고 : 2005년 68.3% → 2015년 81.6%(증13.3%)

- 자동이체은행 전 금융기관 확대시행 및 인터넷뱅킹, 가상계좌납부 등을 시행하여 수도 요금 납부 편리성을 도모하고 E-mail고지서, 스마트폰 수도요금조회 어플리케이션 개설 등 고객의 정보접근성을 강화하였으며, IT 기반의 실시간 고객 VOC관리를 통한 고객 불편 최소화 실현, Xroshot 음성메시지를 통한 실시간 단수정보 제공, 수돗물 품질확인제, 공사 지역 사전 설명회 등 Before Service 제도 시행으로 고객서비스를 향상하고 연평균 14,003건의 민원을 신속히 처리

다. 경남서부권 지방상수도 통합운영개시 : 2010. 9. 1

- 경남서부권 4개 지자체(사천시, 거제시, 통영시, 고성군) 지방상수도 통합운영을 통하여 개별 지자체간 중복 투자와 지역간 서비스 및 요금 격차 등의 문제점을 극복하고 경영 효율 극대화를 도모

□ 하수도분야

1994년 삼천포 하수종말처리장 건설을 시발점으로 하수도사업소 기구를 구성하여 (구) 삼천포 농업기술센터에 사무실을 두고 운영하다가 2003년 6월 사천읍 하수종말처리장을 준공하여 현 위치에 사무실을 이전하여 현재에 이르고 있으며,

2004. 7월 하수도 공기업 특별회계를 만들고 하수시설담당을 병합 4개 담당이 하수종말처리장 건설 및 운영, 하수관거 설치 및 유지관리, 마을하수도 설치사업 및 운영 등 하수처리의 제반 업무를 추진하다가 2015.1.2 상하수도사업소로 조직개편되어 현재 운영되고 있다.

삼천포공공하수처리시설은 총사업비 67,672백만원을 투자하여 1일 처리능력 43,000m³/일 규모와 표준 활성슬러지 공법의 하수처리시설로 2000년 2월에 1차 준공, 2009년 3월에 고도처리공사 사업비 19,825백만원을 투자하여 표준활성슬러지법에서 생물학적 질소인 제거(DNR)공법으로 개량하여 2차 준공 후 가동 중이며, 또한 분뇨처리시설을 설치하여 연계 처리하고 있고 현재 민간위탁 운영 관리를 실시하고 있다.

사천공공하수처리시설은 총사업비 45,915백만원으로 1일 처리능력 18,000m³, DNR 공법의 하수처리시설로, 2000. 3월에 착공하여 2003. 6월 준공하여 가동 중이며, 또한 부지 내 분뇨전처리시설을 설치하여 하수와 연계처리하고 있다.

곤양.서포공공하수처리시설은 총사업비 30,821백만원으로 2003년 말 2개 지역에서 착공하여 2006년 말 준공 가동 중이며, 시설규모는 곤양 1,700m³/일, 서포 700m³/일로서 간헐포기 접촉산화법 처리방식으로 운영 관리 하고 있다.

용현공공하수처리시설은 총사업비 22,000백만원으로 2006년 8월 착공하여 2010년 10월 준공하여 가동 중이며, 시설규모는 일처리량 3,000톤, 차집관거 15km로 BSTS-II 처리방식으로 운영관리하고 있다. 또한 곤명공공하수처리시설을 총사업비 10,100백만원 중 수계기금 1,810백만원으로 2006년 9월 착공하여 2010년 12월 준공하였으며, 시설규모는 일 처리량 450톤, 차집관거17km로서 현재 시운전 중이며 상수원 보호구역의 하수처리에 최선을 다하고 있다.

소규모 공공처리시설은 현재 23개소를 운영하고 있으며, 향촌동, 흘곡마을, 동서동, 마도.저도.신도 4개소는 설치중에 있다.

가축분뇨공공처리시설은 총사업비 5,700백만원으로 2004년 착공하여 2009년 10월에 준공하였으며, 시설용량은 40kl/일 로서 현재 민간위탁 운영관리하고 있다.

또한 수질오염 예방과 폐기물의 최적 처리와 연안수질오염 저감과 농어촌 생활환경개선을 위하여 공공하수처리시설 및 마을하수도시설에 대한 철저한 수질관리와 시설물관리에 최선을 다하고 있다.

집필자 : 상하수도행정담당 송남식

제2장 / 상수도시설

상수도 일반현황은 아래와 같으며, 상수도 공급은 남강댐 계통 광역상수도과 우리시 자체로 진양호에서 취수한 원수를 곤명정수장에서 정수하여 곤명면과 곤양면 일부 가정에 급수하고 있다.

2015년 상수도사업 추진현황은 다음과 같으며, 상수도사업의 장기계획을 살펴보면 2016년에 보급률 100% 확대를 위한 점진적인 시설확장 사업과 지속적인 시설개량 사업을 통하여 질 좋은 맑은 물 공급에 최선을 다 할 계획이다.

1. 급수현황(추이)

구분 년도	총 인 구 (인)	급수인구 (인)	1일1인급수량 (ℓ)	보급율 (%)
1998	120,257	92,316	381	76.8
1999	119,745	94,301	383	78.8
2000	119,543	95,450	380	79.8
2001	119,555	96,512	385	80.7
2002	117,427	98,700	385	84.1
2003	114,556	96,521	385	84.3
2004	113,217	96,127	495	84.9
2005	111,630	96,659	532	86.6
2006	113,232	98,511	532	87.0
2007	113,716	102,125	451	89.8
2008	114,482	104,567	413	91.3
2009	114,554	105,955	384	92.4
2010	116,223	107,815	384	92.8
2011	116,688	109,104	362	93.5
2012	117,968	110,384	366	93.6
2013	119,722	112,299	376	93.8
2014	119,639	112,829	372	94.3
2015	118,806	112,751	373	94.9

2. 관로현황

구 분	2003	2004	2005	2006	2007	2008	2009	2010	2011	2012	2013	2014	2015
도·송·배수관 (km)	459.9	477.6	491.5	501.4	553.2	739.7	772.3	813.4	862.3	887.0	903.6	908.0	946.2
급수관 (km)	305.0	352.9	357.9	363.4	376.0	230.9	234.0	235.4	229.0	221.8	223.3	226.9	221.9

3. 생산 및 공급시설

가. 상수도 수원지 및 시설현황

시 설 명	소 재 지	부지면적 (㎡)	시설용량 (㎡/일)	수 원	비 고
곤명정수장	곤명면 정곡리 산65-10	22,358	2,000	덕천강	2005년12월부터 수공위탁운영

나. 취수 및 급·배수시설

구 분	시 설 명	생산능력 (㎡/일)	배수지구모 (㎡)	수 원	비 고	
취수시설	진양호취수장	20,000		진양호	2005.12.1.부터 화력발전소 단독운영 (공업용수만 취수)	
	곤명취수장	2,200		덕천강		
배수시설	산성배수지		4,500	남강댐 광역 상수도		
	선인배수지		5,000			
	진사배수지		7,500			
	사남배수지		640			운휴
	죽림배수지		900			운휴
	용강배수지		9,800			
	신수배수지		300			
	본동배수지		100			
	초양배수지		20			
	늑도배수지		150			
	구호배수지		30			운휴
	중항배수지		200			
	우티배수지		2,500			
서포배수지		650				

	동천배수지		100			
	환덕배수지		80			
	용현(신)배수지		10,000			
	비토배수지		200			운휴
	용현배수지		450			폐쇄
	곤양배수지		750			폐쇄
	대구배수지		50			폐쇄
	고동포배수지		5			폐쇄
	영복원배수지		30			폐쇄
	염광배수지		2			폐쇄
가압시설	신수가압장	720				
	염광가압장	72				
	다맥1가압장	108				
	침곡가압장	108				
	한월가압장	331				
	다맥2가압장	108				
	신기가압장	108				운휴
	맥사가압장	489				
	송전가압장	1,036				
	구암가압장	108				운휴
	마곡가압장	96				
	가산가압장	720				
	청닐산가압장	892				
	장전가압장	288				운휴
	봉전가압장	86				
	죽전가압장	489				
	용운사가압장	226				
	다솔사가압장	167				
	문화가압장	604				
	목단가압장	576				
	구룡가압장	383				
	비토가압장	144				
	금구가압장	374				
가화가압장	633					
상탑1가압장	86					
상탑2가압장	86					
다맥3가압장	432					
중탑가압장	921					
우천가압장	374					
와티가압장	1,036					
운동장가압장	374					
오리동가압장	144					
신복가압장	460					
구호가압장	1,440					
구월가압장	245					
좌룡가압장	510	운휴				

제3장 / 상수도관리

4. 맑은 물 공급대책

(금액 : 천원)

구 분	사 업 명	사업량(km)	사 업 비	비 고
계	15개 지구	L=18.8	2,417,789	
배수구역확장사업	정동 복상지구 외 3개 지구	L=5.2	484,188	
급수구역확장사업	정동 감곡지구 외 8개 지구	L=2.5	226,869	
노후관 교체사업	곤명 완사마을 외 1개 지구	L=4.13	807,466	수자원공사

5. 누수방지사업

○ 누수복구

공 사 명	공 사 개 요	공 사 비 (천원)	비 고
누수복구공사	누수 및 긴급복구 584건	999,781	수자원공사

※ 누수복구공사 건수는 민원처리 및 누수탐사에 의한 긴급복구 건수이며, 공사비는 개대체와 수선유지비의 총계

집필자 : 상수도시설담당 문세웅

상수원수에서 수도꼭지까지 간간한 수질관리로 주민에게 깨끗하고 안전한 맑은 물을 공급하여 공중위생과 생활환경을 개선하며, 소규모 수도시설 유지 및 소독관리를 강화하여 수도물에 대한 주민 불신해소에 최선을 다하고 있다.

또한, 먹는 물 공동시설(약수터)중 계양 약수터에 자외선 소독장치 설치 및 각산약수터 주변 정비 공사를 실시하여 위생적이고 안심하고 마실 수 있는 먹는 물 공급에 기여한다.

1. 수질검사

가. 정수장 및 수도꼭지

구 분	정 수 장	수 도 꼭 지	
		일반관(대상:21개소)	노후관(대상:4개소)
검사항목	일반세균 외 58개 항목	대장균군 외 3개 항목	대장균군 외 9개 항목
검사건수	12	252	48
검사결과	적합	적합	적합

나. 급수과정별(모니터링)

○ 검사항목 : 일반세균 외 11개 항목

(검사건수/기준초과 건수)

구 분	정수장	가압장	배 수 지		급배수관	수도꼭지
			전	후		
검사결과	4/ 0	4/ 0	4/ 0	4/ 0	4/ 0	4/ 0

다. 마을상수도 및 소규모급수시설

구 분	시설수	급수인구 (명)	검사건수	기준 초과건수	개선대책
계	77	6,055	308	0	- 지하수보호공설치 - 소독관리 및 물탱크 청소 지도
마을상수도	38	4,426	152	0	
소규모급수시설	39	1,629	156	0	

라. 먹는 물 공동시설(약수터)

구 분	검 사 주 기	검사결과	공 표
각산	- 1·3·4분기검사 : 3회(일반세균 외 5개 항목) - 2분기검사 : 1회(여시니아균 외 45개 전항목)	적합	시홈페이지, 읍면동 및 약수터 게시판 공표
대방		적합	
계양		적합	
산성		적합	
중탑		적합	
봉명산		적합	

집필자 : 상수도관리담당 이재희

제4장 / 하수시설

“하수도”라 함은 하수와 분뇨를 유출 또는 처리하기 위하여 설치되는 처리시설로서 침수방지 및 환경개선을 위한 기초적인 역할을 담당하는 생활기초 시설이며, 공공수역의 수질보전뿐만 아니라 도시방재 시설로도 그 기능이 충분히 발휘되어야 한다.

우리 시는 각종 하수도시설의 체계적이고 합리적인 유지관리와 기존 하수도시설의 원활한 개선, 체계적인 하수도 시설계획을 위하여 「사천시 하수도정비 기본계획」을 수립하여 하수도시설 현대화 사업을 추진해오고 있다.

시 전체의 하수도 보급률은 92.3%이며, 하수관로 보급률은 83.36%로 이중 합류식 관로는 계획연장대비 100%이다. 지속적인 관로 신설 및 개량계획에 의해 하수관로 보급률은 점차 향상되고 있다.

1. 하수도 보급률

읍면동	총인구	하수처리인구 (계)	하수처리구역 내	하수처리구역 외	보급률 (%)
사천시	119,639	119,639	110,466	9,173	92.3
읍면지역	68,213	68,213	63,340	4,873	92.9
동지역	51,426	51,426	47,126	4,300	91.6

2. 하수도시설 현황

(단위 : km)

구 분	계획 연장	시 설 연 장					보급률 (%)
		계	합류식	분 류 식			
				소계	오 수	우 수	
계	668.4	557.2	198.0	359.2	307.2	52.0	83.4
읍면지역	356.4	245.2	84.1	161.1	137.7	23.4	68.8
동지역	312.0	312.0	113.9	198.1	169.5	28.6	100.0

3. 하수도 사업

가. 목표연도

- 단기계획 : 2015년
- 장기계획 : 2030년

제5장 / 하수운영

- 삼천포 하수처리시설은 2000년 완공
- 사천 하수처리시설 2003년 완공
- 곤양 하수처리시설 2006년 완공
- 서포 하수처리시설 2006년 완공
- 용현 하수처리시설 2010년 완공

나. 처리계획 구역면적

(단위 : km²)

지구별 \ 구분	2015년	2030년	비 고
계	16.47	26.66	
읍 면 지역	8.55	15.17	
동 지역	7.92	11.49	

다. 계획인구 및 처리구역인구

(단위 :일평균, m³/일)

구 분	2015년	2030년	비 고
계획인구	125,740	133,670	
처리구역인구	113,361	122,611	
계획하수량	38,589	42,570	

4. 하수도정비 기본방향

가. 하수관로의 계획적 정비

- 합류식지역 : 기존 관로 개량 시 종합적인 시설계획 추진
- 장래분류식 지역 : 기능을 완전히 발휘하도록 계획, 차집관로는 분류식 관로의 효과가 큰 지역부터 사업추진
- 효 과
 - 하수관로에 분뇨 직투입 추진
 - 불명수 유입 최대 억제
 - 처리시설을 기점으로 분류식 관로 보급추진

나. 하수도의 홍수유통능력 증대

- 관로용량 검토
 - 간선 하수도 홍수 유통능력 최대발휘
- 국지침수지역, 구배불량 관로
 - 관로 구배조정 및 관로의 전면적인 증설 개량
- 하수관로 공사
 - 도로포장과 동시 공사수행 유도

집필자 : 하수시설담당 강장영

1. 환경기초시설 기본현황

구 분	위 치	처 리 용 량 (m ³ /일)	비 고	
공 공 하 수 처 리 시 설	삼천포	환경길 55	43,000	민간위탁
	사천	사남면 공단2로 193	18,000	직 영
	용현	송현면 종포길 132	3,000	"
	곤양	곤양면 석문길 40	1,700	"
	서포	서포면 대포2길	700	"
분 뇨 전 처 리 시 설	삼천포	환경길 55	50	민간위탁
	사천	사남면 공단2로 193	45	직 영
가축분뇨공공처리시설	사남면 외국기업로 218	40	민간위탁	

2. 시설관리·운영현황

가. 사천공공하수처리시설

- 기본현황

구 분	공공하수처리시설	분뇨전처리시설	비 고
위 치	사천시 사남면 공단2로 193		
처리용량	18,000m ³ /일	45kl/일	
처리방식	생물학적 질소·인 제거공법 (DNR)	하수연계처리	
부지면적	36,182m ²	3,142m ²	
처리구역면적	395.7ha	읍면지역	

○ 본 처리장
- 건축물

시 설 명	건축면적(m ²)	건축연면적(m ²)	비 고
유입펌프동	205.44	179.69	
관 리 동	841.12	2,029.42	
설 비 동	1,097.43	2,440.95	
분뇨처리동	298.69	436.44	
초침계단실	24.8	24.8	
포기조계단실	24.8	24.8	
중침계단실	24.8	24.8	

- 하수처리 시설

시 설 명	형 식	용 량(m ³)	설치수	비고
침 사 지	중력식	24	2지	
유입펌프장	수중모타 펌프	5.0m ³ /min	5대	
일차침전지	장방형, 중력식	385	6지	
DNR 반응조				
- 탈질조	장방형	96.75	4지	
- 혐기조	"	195	4지	
- 무산소조	"	390	4지	
- 포기조	"	715	4지	
이차침전지	장방형, 중력식	600	6지	
여과설비	마이크로 디스크 필터	24,000	2조	
자외선 소독설비	관로 InLine	H1,135mm*W1,235mm *D1,200mm	1수로	
슬러지 농축조 (생 슬러지)	원형, 중력식	∅5.0m*H3.0m	2조	
슬러지 농축조 (잉여 슬러지)	기계식(GBT)	W1.0m	2대	
탈수기(혼합슬러지)	벨트프레스	W2.0m	2대	

○ 중계펌프장

시설명	위 치	용 량 (m ³ /일)	오수펌프			배수구역 (ha)	건축면적 (m ²)
			대수 (예비)	구경 (mm)	양수능력 (m ³ /min/대)		
사 천	사주리 79-17	33,408	5	200	8.5	-	319.17
신 기	선진리 41-2	7,920	3	150	1.7	-	44.55
배 춘	구암리 1517-10	2,116	3	100	0.91	-	46.5
수 석	구암리 1727-15	1,350	3	80	0.74	-	-
새길평	배춘리 729-11	892	2	100	0.31	-	-

○ 차집관거

구 분	규격 (∅,mm)	연장 (m)	기타시설					
			공기 변실	우수 월유공	맨홀	이토 변실	점검 구실	
계		24,922	6	22	282	6	5	
자 연 유 하 구 간	구암라인	300	318		1	6		
	배춘1라인	300	100		2			
	배춘2라인	300	550		2	14		
	수석1라인	300	176		1	3		
	평화라인	300	845		2	15		
	정의라인	400	133					
	사천라인	300~800	2,610		7	31		
	사천천라인	350	2,131		3	40		
	사남라인	800~900	1,605			21		
	신기라인	300	748		1	15		
	죽천천라인	300~500	1,768		2	35		
	정동라인	350	3,834			53		
	배춘사주리구간	300~350	486					
	초전라인	900~1000	3,821			46		
압 송 관 로	사주리라인	350	347		1	3		
	초전지선	300	84					
	소계		19,556		22	282		
	배춘3라인	200	245	1			2	1
	수석2라인	200	262					
	사남라인	400	1,780	1			1	1
죽천라인	700	1,314	1			1	1	
새길평라인	100	1,765	3			2	2	
소계		5,366	6			6	5	

○ 연도별 하수 및 분뇨처리현황

구 분	2011	2012	2013	2014	2015	비 고
계	5,567,983	5,474,002	5,503,998	5,963,491	6,621,175	
유입하수량 (m³/년)	5,547,548	5,453,524	5,484,421	5,922,922	6,598,758	
투입분뇨량 (kl/년)	20,435	20,478	19,577	22,287	22,417	

○ 방류수 수질현황(2015년)

(단위 : mg/l)

구 분		BOD	COD	SS	T-N	T-P	대장균 균수 (개/ml)
사천공공 하수처리시설	기준	10	40	10	20(20)	2(2)	3,000
	평균	2.4	6.7	2.0	10.602	0.574	147

나. 삼천포공공하수처리시설

○ 기본현황

구 분	공공하수처리시설	분뇨전처리시설	비 고
위 치	사천시 환경길 55		
처리용량	43,000m³/일	50kl/일	
처리방식	질소인고도처리(DNR)	하수연계처리	
민간위탁업체	코오롱위터엔에너지(주)		
위탁기간	2010. 1. 1. ~ 2019. 12. 31.		
위탁금	1,557백만원/년		
부지면적	85,762m²		

○ 본처리장

- 건축물

시 설 명	건축면적(m²)	건축연면적(m²)	비 고
용수공급동	315.42	624.76	
가스브로와동	342.89	480.02	
송풍기동	293.42	293.42	
관리동	614.42	1,786.49	
변전소	249.95	249.95	
반송수펌프동	106.65	206.12	
반송슬러지펌프동	172.01	339.01	
농축오니펌프동	23.38	58.94	
사여과지동	205.62	205.62	
관량계단실 A	29.36	29.36	
관량계단실 B	29.36	29.36	
탈수동	1,013.24	2,688	
창고 1	207.03	207.03	
창고 2	207.03	207.03	
수위실	53.42	46.87	
옥외화장실	25.92	25.92	

- 수처리시설

시 설 명	형 식	용 량(m³)	설치수	비 고
침사지	중력식침강	11.0	2지	
분배조	장방형	590.6	1조	
최초침전지	장방형	619.2	8지	
DNR반응조				
-탈질조	장방형	238	4지	
-협기조	"	506	4지	
-무산소조1	"	378	4지	
-무산소조2	"	377	4지	
-호기조	"	2,063	4지	
최종침전지	원형	1,492.1	4지	
오니농축조	중력식	122.1	2조	
오니소화조	수직실린더식	2,009.6	2조	
오니탈수기	벨트프레스	-	3대	
반송저류조	장방형	270.7	2조	
염소접촉조	-	460.8	2조	

○ 증계펌프장

시설명	위 치	용 량 (m ³ /일)	오 수 펌 프			배수구역 (ha)	건축면적 (m ²)
			대수 (예비)	구경 (mm)	양수능력 (m ³ /min/대)		
중심	동금동 158-28	68,256	4(1)	400	15.8	921	319.17
송포	송포동 1089	21,600	3(1)	300	7.5	233	268.00
굴항	대방동 251-1	6,566	2(1)	100	2.28	28	-
노산	선구동 226-25	15,897	3(1)	250	5.52	240	-
대방	대방동 767-1	10,745	3(1)	200	3.73	170	129.01
남일대	향촌동 631-1	864	2(1)	100	0.6	10	-
대포1	노룡동 927-5	1,642	3(1)	80	0.57	25.3	-
대포2	송포동 617-7	1,613	3(1)	100	1.12	49.6	-
대교	대방동 746-5	1,354	2(1)	100	0.94	15.5	-
영복	실안동 1187-5	331	2(1)	80	0.23	6.2	-
광포	송포동 152-13	806	3(1)	80	0.28	4.1	-

○ 차 집 관 거

구 분	규 격 (∅,mm)	연장 (m)	비고
계		28,516	
대 방 라 인	200~500	1,588	
대 방 압송라인	300~700	2,528	
송 포 라 인	300~900	1,853	
송 포 압송라인	600	3,675	
삼천포우안라인	700~900	2,986	
삼천포좌안라인	300~1,100	2,606	
향 촌 라 인	500~800	1,600	
중 심 압송라인	900	3,675	
남 일 대 라 인	100~300	1,402	
대 포 라 인	150~400	2,508	
대 교 라 인	150~300	1,086	
영 복 라 인	80~100	2,681	
광 포 라 인	300	328	

○ 연도별 하수 및 분뇨처리현황

구 분	2011	2012	2013	2014	2015	비고
계	12,855,399	13,192,873	12,815,245	13,137,731	13,961,565	
유입하수량 (m ³ /년)	12,843,540	13,181,624	12,803,173	13,124,783	13,951,280	
투입분뇨량 (kl/년)	11,859	11,249	12,072	12,948	10,285	

○ 방류수 수질현황(2015년)

(단위 : mg/l)

구 분		BOD	COD	SS	T-N	T-P	대장균 군수 (개/ml)
삼천포공공 하수처리시설	기준	10	40	10	20(20)	2(2)	3,000
	평균	3.3	6.3	3.4	12.305	0.362	158

다. 곤양공공하수처리시설

○ 기본현황

구 분	공공하수처리시설	비 고
위 치	사천시 곤양면 석문길 40	
처리용량	1,700m ³ /일	
처리방식	간헐포기접촉산화법 (DeNiPho)	
부지면적	5,730m ²	
처리구역면적	10.488ha	

○ 본 처리장

- 건축물

시 설 명	건축면적(m ²)	건축연면적(m ²)	비 고
관 리 동	619.67	1,704.24	

- 수처리시설

시 설 명	형 식	용 량(m ³)	설치수	비고	
유량조정조	장방형	255	1지		
일차침전지	장방형, 중력식	141	2계열		
간헐포기접촉산화조		504	2계열	(1계열 4조)	
	- 간헐포기조	장방형	126	2계열	(1계열 3조)
	- 포기조	장방형	126	2계열	(1계열 1조)
슬러지발효조	장방형	53	1조		
이차침전지	장방형, 중력식	171	2계열		
여과설비	유연성 섬유사미세필터 (압력 상향류 방식)	∅400mm*2,850mmH	3모듈		
자외선 소독설비	관로 InLine	∅200mm	1수로		
탈수기	다중원판유동식	12Kg·DS/hr·본	3본		

○ 중계펌프장 및 맨홀펌프장

시설명	위 치	용 량 (m ³ /일)	오수펌프			배수구역 (ha)	건축면적 (m ²)
			대수 (예비)	구경 (mm)	양수능력 (m ³ /min/대)		
곤양중계	곤양면 송전리 172-2	6,400	3(1)	150	1.0*3, 2.5*1	-	279.95
곤명맨홀	곤명면 추천리 44-30	2,727	2(1)	150	2.0	-	-
송정맨홀	곤양면 서정리 55-2	3,631	2(1)	150	2.6	-	-
상정맨홀	곤양면 서정리 234-5	145	2(1)	80	0.2	-	-
수동맨홀	곤양면 성내리 1	286	2(1)	80	0.2	-	-
우티맨홀	곤양면 서정리 669-19	142	2(1)	80	0.2	-	-
제민맨홀	곤양면 대진리 1052-19	110	2(1)	80	0.2	-	-
석문맨홀	곤양면 대진리 1055-1	346	2(1)	100	0.3	-	-
당천맨홀	곤양면 송전리 101	286	2(1)	100	0.3	-	-

- 수처리 시설

시 설 명	형 식	용 량(m ³)	설치수	비고
협잡물 및 침사 종합처리기	일체형	6,400	1대	
협잡물 처리기		6,400	1대	

○ 차집관거

구 분	규격 (∅,mm)	연장 (m)	기타시설					
			공기 변실	우수 월유공	맨홀	이토 변실	점검 구실	
계		14,274	4	5	249	1	11	
자연유하구간	A 라인	300/400	3,104		2	91	1	5
	B 라인	300	2,714		2	68		
	C 라인	300	217			14		
	D 라인	300	226			7		
	F 라인	300	449			15		
	G 라인	300	319			9		
	H 라인	200	209			7		1
	I 라인	300	210			13		
	J 라인	300/100	313			10		
	L 라인	300	430		1			
	M 라인	300	539			15		1
	소계		8,730		5	249	1	7
압송관로	A 라인	200	1,953	1				1
	E 라인	100	766	1				
	G 라인	100	147					1
	H 라인	100	450					
	I 라인	100	262	1				1
	J 라인	300	420					1
	K 라인	300	1,030	1				
	M 라인	100	516					
소계		5,544	4				4	

○ 연도별 하수처리현황

(단위 : m³/년)

구 분	2011	2012	2013	2014	2015	비고
유입하수량	297,347	277,148	295,777	292,702	318,599	

○ 방류수 수질현황(2015년)

(단위 : mg/l)

구 분		BOD	COD	SS	T-N	T-P	대장균 군수 (개/ml)
곤양공공 하수처리시설	기준	10	40	10	20(20)	2(2)	3,000
	평균	2.4	6.7	2.0	10.602	0.547	293

라. 서포공공하수처리시설

○ 기본현황

구 분	공공하수처리시설	비 고
위 치	사천시 서포면 대포2길 107	
처리용량	700m ³ /일	
처리방식	간헐포기접촉산화법 (DeNiPho)	
부지면적	7,430m ²	
처리구역면적	80.23ha	

○ 본 처리장

- 건축물

시 설 명	건축면적(m ²)	건축연면적(m ²)	비 고
관 리 동	378.19	1,106.65	
협잡물처리동	116.47	151.65	

- 수처리 시설

시 설 명	형 식	용 량(m³)	설치수	비고
유량조정조	장방형	255	1지	
일차침전지	장방형, 중력식	141	2계열	
간헐포기접촉산화조		504	2계열	(1계열 4조)
- 간헐포기조	장방형	126	2계열	(1계열 3조)
- 포기조	장방형	126	2계열	(1계열 1조)
슬러지발효조	장방형	53	1조	
이차침전지	장방형, 중력식	171	2계열	
여과설비	유연성 섬유사미세필터 (압력 상향류 방식)	∅400mm*2,850mmH	3모듈	
자외선 소독설비	관로 InLine	∅200mm	1수로	
탈수기	다중원판유동식	12Kg·DS/hr·본	3본	

○ 중계펌프장 및 맨홀펌프장

시설명	위 치	용 량 (m³/일)	오수펌프			배수구역 (ha)	건축면적 (m²)
			대수 (예비)	구경 (mm)	양수능력 (m³/min/대)		
구평1맨홀	서포면 구평리 854-7	534	2(1)	100	0.4	-	-
구평2맨홀	서포면 구평리 1175	1,305	2(1)	100	1.0	-	-
신소맨홀	서포면 다평리 37-5	315	2(1)	80	0.25	-	-
대포1맨홀	서포면 구평리 361	2,056	2(1)	100	1.5	-	-
대포2맨홀	서포면 구평리 75	2,505	2(1)	150	1.8	-	-
염전맨홀	서포면 선전리 167	551	2(1)	100	0.4	-	-
아포맨홀	서포면 선전리 463-1	148	2(1)	80	0.2	-	-
선창1맨홀	서포면 선전리 797-4	337	2(1)	80	0.25	-	-
선창2맨홀	서포면 선전리 900-5	124	2(1)	80	0.2	-	-
통정맨홀	서포면 구평리 984	534	2(1)	100	0.4	-	-

- 수처리 시설

시 설 명	형 식	용 량(m³)	설치수	비고
협잡물 및 침사 종합처리기	일체형	2,599	1대	
협잡물 처리기		2,599	1대	

○ 차집관거

구 분	규격 (∅,mm)	연장 (m)	기타시설				
			공기 변실	우수 월유공	맨홀	이토 변실	점검 구실
계		9,322		2	146		12
자 연 유 하 구 간	A 라인	300	374		14		
	B 라인	300	432		10		2
	C 라인	300	402		11		1
	C-1 라인	300	662		19		
	C-2 라인	300	146		5		
	D 라인	400	57		1	2	1
	E 라인	300	646			18	
	E-1 라인	300/400	97				
	F-1 라인	300	318			11	
	G 라인	300	206			6	1
	G-1 라인	300	127			4	
	H-1 라인	300	251			10	1
	I-1 라인	300	166			7	
	J 라인	300	168			12	
	K 라인	300	134			4	1
L 라인	300	192			6		
M 라인	300	239			7		
소계		4,617		1	146		7
압 송 관 로	A 라인	100/150	678				3
	B 라인	100	816		1		
	C 라인	150	713				
	C-2 라인	150	231				1
	E-1 라인	200	541				
	F 라인	150	628				
	H 라인	100	371				
	I 라인	100	534				1
	K-1라인	100	193				
소계		4,705		1			5

○ 연도별 하수처리현황

(단위 : m³/년)

구 분	2011	2012	2013	2014	2015	비고
유입하수량	297,347	277,148	295,777	292,702	318,599	

○ 방류수 수질현황(2015년)

(단위 : mg/l)

구 분		BOD	COD	SS	T-N	T-P	대장균 군수 (개/ml)
서포공공 하수처리시설	기준	10	40	10	20(20)	2(2)	3,000
	평균	2.4	6.7	2.0	10.602	0.547	293

마. 용현공공하수처리시설

○ 기본현황

구 분	공공하수처리시설	비 고
위 치	사천시 용현면 중포길 132	
처리용량	3,000m³/일	
처리방식	질소인고도처리 (BSTS-II)	
부지면적	7,820m²	
처리구역면적	134.3ha	

○ 본 처리장

- 건축물

시 설 명	건축면적(m²)	건축연면적(m²)	비 고
관 리 동	6,060.1	2,413.62	처리시설 포함

- 수처리시설

시 설 명	형 식	용 량(m³)	설치수	비고
침사협잡물 종합처리기	중력침강스크류이송	179m³/hr	1대	
유량조정조	장방형	397	2지	
생물반응조		822		
- 미생물조정조	장방형	77	2지	
- 무산소조 1	"	122	"	
- 무산소조 2	"	167	"	
- 단순폭기조	"	228	"	
- 접촉폭기조	"	228	"	
최종침전지	원형	φ11m × H3.0m	2지	
처리수조	장방형	201	1지	
용수공급수조	장방형	76	1지	
여과설비	마이크로디스크필터	3,000m³/일	1대	
소독시설	자외선, InLine	중압고출력	1대	
탈수기	다중원판유동식	12Kg·DS/hr·본	4본	

○ 맨홀펌프장

시설명	위 치	용 량 (m³/일)	오수펌프			배수구역 (ha)	건축면적 (m²)
			대수 (예비)	구경 (mm)	양수능력 (m³/min×대)		
주문	용현면 주문리 929-6	720	2	80	0.5×2	9.9	
금문	용현면 금문리 367-14	1,728	2	150	1.2×2	123.1	
용정	용현면 온정리 778-1	720	2	100	0.5×2	58.2	
신촌	용현면 신촌리 250-8	1,440	2	100	1.0×2	10.5	
중포	용현면 신촌리 409-9	432	2	50	0.3×2	6.4	
덕곡	용현면 덕곡리 124	230	2	50	0.16×2	18.3	

○ 차집관거

구 분	규격 (∅,mm)	연장 (m)	기타시설				
			공기 변실	우수 월유공	맨홀	이 토 변실	점 검 구 실
계	100~600	15,772			293		
A	주문~처리장	100~600	3240		33		
A-1	주문~A라인	300	520		14		
B	평기~용정P~A 라인	100~300	2716		61		
B-1	운정~B라인	300	370		10		
B-2	용정~B라인	300	816		21		
B-3	신촌~B라인	100~300	804		20		
B-4	중포~신촌P	100~300	1058		15		
C	신송~장송	300	814		19		
C-1	신송~C라인	300	352		9		
C-2	C라인~A라인	600	280		6		
D	평송~D1라인	500	995		23		
D-1	D라인~A라인	500	357		8		
E	용현택지~금문	300~500	1266		26		
E-1	금문~A라인	500	471		10		
E-2	배천~기설E	250	730		18		
기설E	덕곡~E라인	300	983				

○ 연도별 하수처리현황

(단위 : m³/년)

구 분	2010	2011	2012	2013	2015	비고
유입하수량	218,778	333,069	410,959	484,641	557,904	

○ 방류수 수질현황(2015년)

(단위 : mg/l)

구 분		BOD	COD	SS	T-N	T-P	대장균 군수 (개/ml)
용현공공 하수처리시설	기준	10	40	10	20(20)	2(2)	3,000
	평균	2.8	7.7	2.5	7.473	0.476	355

바. 가축분뇨공공처리시설

○ 기본현황

구 분	가축분뇨공공처리시설	비 고
위 치	사천시 사남면 외국기업로 218	
처리용량	40kl/일	
처리방식	BCS	
부지면적	9469.7m²	

○ 본 처리장

- 건축물

시 설 명	건축면적(m²)	건축연면적(m²)	비 고
관 리 동	116.64	116.64	
투 입 동	253.44	253.44	
처 리 동	443.52	758.1	

- 수처리 시설

시 설 명	규격 및 유효용량(m³)	설치수	비고
저 류 조	9.2m×15.7m×4.2m=606.65m³	1지	
유량조정조	9.2m× 9.5m×4.2m=367.08m³	1지	
BCS반응조	9.7m×12.8m×4.21m=522.71m³	2지	
1차처리수조	4.0m× 3.95m×4.07m=64.3m³	1지	
2차처리수조	5.5m× 4.0m×4.07m=89.55m³	1지	
오존접촉처리수조	4.0m×3.95m×4.0m=63.2m³	1지	
DBAF처리수조	3.0m×3.95m×4.0m=47.4m³	1지	
역세수저류조	2.2m×3.95m×4.0m=34.75m³	1지	
방류수조	6.9m×3.95m×4.0m=94.8m³	1지	
슬러지저류조	2.5m×5.5m×4.2m=57.75m³	1지	

○ 연도별 가축분뇨처리현황 (단위 : m³/년)

구 분	2013	2014	2015	비고
유입량	8,601	9,331	9,934	

○ 방류수 수질현황(2015년) (단위 : mg/l)

구 분		BOD	COD	SS	T-N	T-P	대장균 균수 (개/ml)
가축분뇨 공공처리시설	기준	30	50	30	60	8	3,000이하
	평균	4.5	27.9	3.9	26.536	0.356	163

처리장 내 각종 기계.전기설비 및 계측기 등 시설물을 자체적으로 매일점검과 월 1회 정기점검을 실시하고, 낙동강환경유역청에서 공공하수처리시설, 분뇨처리시설에 대해 분기별로 시설물의 효율적인 관리지도를 위해 점검을 실시하고 있으며, 또한 수질관리를 위해 처리공정별 pH, DO, SV, 온도 등을 매일 측정 최적의 조건에서 운전되도록 운영.관리에 만전을 기하고 있다.

집필자 : 하수운영담당 오남덕

제6장 / 하수관리

□ 농어촌 마을하수도 정비사업

농촌의 주거환경 변화에 따른 수세식 화장실 및 강한 세제사용 확산으로 주변의 하천, 강들이 자정력을 상실할 정도로 오염되고 있으며, 또한 축산폐수와 농지에 살포된 비료(인과 질소 등)로 농촌지역의 대.중.소하천의 오염상태는 위험수준에 도달하고 있으며, 경지정리 사업으로 많은 하천이 선형 변형되면서 호안이 콘크리트-블록으로 마감되어 수면과 건조지의 연속성이 깨어지고 이곳에 풍성하게 서식하던 생태계는 입체적으로 파괴되고 있어, 우리시는 아래와 같이 소규모 공공하수처리시설을 설치운영 하여 농촌의 소하천 수질개선에 앞장 서고 있다.

소규모공공하수처리시설 현황

연 도	사업비	개 소	공공하수처리시설 (처리구역)	처 리 용 량	비 고
계	281억	23개소		1,730m³/일	
1995	10억	2개소	정동면 대산마을 곤명면 금성마을	대산 : 45m³/일 금성 : 35m³/일	
1996	10억	2개소	정동면 학촌마을 사남면 능화마을	학촌 : 35m³/일 능화 : 35m³/일	
1997	3억	1개소	정동면 대곡마을	대곡 : 40m³/일	
1999	5억	1개소	곤명면 초량마을	초량 : 35m³/일	
2001	9억	2개소	곤양면 환덕마을 남양동 벽동마을	환덕 : 20m³/일 벽동 : 45m³/일	
2002	6억	2개소	서포면 중촌마을 서포면 금진마을	중촌 : 30m³/일 금진 : 40m³/일	
2003	9억	2개소	용현면 용치마을 서포면 서구마을	용치 : 30m³/일 서구 : 30m³/일	
2006	11억	2개소	곤명면 마곡마을 서포면 내구마을	마곡 : 30m³/일 내구 : 30m³/일	

2007	30억	2개소	서포면 다평마을 신수도 신수마을	다평 : 30m ³ /일 신수도 : 100m ³ /일	
2008	15억	1개소	늑도동 늑도마을	늑도 : 230m ³ /일	
2009	15억	1개소	백천동 백운마을	백운 : 245m ³ /일	
2010	26억	2개소	서포면 구포마을 사천읍 두량마을	구포 : 55m ³ /일 두량 : 50m ³ /일	
2011	101억	1개소	곤명면 일원	곤명 : 450m ³ /일	
2013	16억	1개소	정동면 소곡마을	소곡 : 50m ³ /일	
2014	15억	1개소	정동면 우천마을	우천 : 40m ³ /일	

집필자 : 하수관리담당 강형래